



**Parc del Castell
de Montesquiú**

Memòria 2003



MEMÒRIA 2003

PARC DEL CASTELL DE MONTESQUIU

MEMÒRIA 2003

PARC COMARCAL DEL CASTELL DE MONTESQUIU

ÍNDEX

1.	DADES GENERALS	5
2.	ÀMBIT GEOGRÀFIC I ADMINISTRATIU	9
3.	DOCUMENTS DE PLANIFICACIÓ I GESTIÓ	11
4.	ÒRGANS DE GESTIÓ I PARTICIPACIÓ	13
5.	MITJANS I RECURSOS	15
5.1.	Personal	
5.2.	Equipaments en funcionament	
5.3.	Infraestructures i serveis	
5.4.	Publicacions del parc comarcal	
5.5.	Gestió econòmica	
6.	ACTIVITATS MÉS DESTACADES	25
6.1.	Conservació i tractament físic del territori	
6.2.	Foment del desenvolupament i participació	
6.3.	Ús social i educació ambiental	
6.4.	Activitats generals i suport	
ANNEX I:	Resum del pressupost aplicat de l'any 2003	35
ANNEX II:	Dades meteorològiques de l'any 2003	39
ANNEX III:	Visitants de les exposicions de l'any 2003	45

1.- DADES GENERALS

El parc comarcal del Castell de Montesquiu té una extensió de 546'45 ha, dividida d'una forma desigual pel riu Ter. Està situat a l'extrem nord de la comarca d'Osona, limítrof a la comarca del Ripollès, a la província de Barcelona. Ocupa part de diverses conques de rieres que tributen les seves aigües al Ter. Les rieres de Vallfogona, la de les Dous i la de la Solana, pel marge esquerre i la de Sora, pel marge dret.

El parc ofereix un paisatge eminentment forestal, representatiu de l'estatge muntanyenc de la Catalunya submediterrània, on predominen les rouredes i les pinedes de pi roig, així com boscos de ribera, seguint els cursos dels torrents i rieres. Al voltant de les masies es troben antigues feixes de conreu dedicades preferentment a farratge pel bestiar.

L'element central del parc és el castell, antiga casa fortificada que els seus inicis es remunten al segle XIII. Està rehabilitada, però mantenint la fesomia del segle XVIII. Actualment alberga el Centre de Recursos on si realitzen conferències, jornades d'estudi, seminaris i convencions d'empresa i el Centre de Documentació. Es reserva la part noble del Castell per a les visites culturals dels visitants del parc. L'equipament està a la disposició del públic durant els caps de setmana de tot l'any i diàriament els mesos de juliol i agost.

Com edificacions emblemàtiques, el parc disposa de l'ermita romànica de Sant Moí, al costat de la casa del mateix nom, al terme municipal de Santa Maria de Besora, i del pont medieval de les Codines, sobre la riera de Sora en el camí que dona accés a la casa des del camí dels Emprius. Aquest pont formava part de l'antic camí medieval que comunicava Osona amb el Ripollès, pel marge dret del riu Ter.

El conjunt del parc consta, des del punt de vista agrari, de diverses finques que fan l'activitat agrícola i ramadera: les Planeses, les Codines i la Casanova, són les finques productives en aquest moment. Només a la masia de les Planeses és habitada per masovers i a les Codines, el masover disposa d'un habitatge annex a l'Escola de la Natura. A la Casanova no es disposa de cap habitatge al haver-se transformat la masia en un equipament del parc.

La totalitat de la superfície del parc, 546 ha, és propietat de la Diputació de Barcelona. Per tant el 100 % de la superfície protegida és de propietat pública.

La gestió del parc busca l'equilibri entre la gestió del patrimoni natural i l'ús social i cultural, i que a la vegada, serveixi per dinamitzar econòmicament i cultural el conjunt dels municipis del parc i dels territoris més propers.

Tenint present aquesta finalitat es participa en programes culturals a nivell del Bisaura (Montesquiu, Santa Maria de Besora, Sant Quirze de Besora, Sora i Vidrà), en iniciatives d'estudi i promoció econòmica com en el Pla Estratègic de la Vall del Ges, Orís i Bisaura i també en el Consorci Turístic Paisatges del Ter (Roda de Ter, Manlleu, Sant Hipòlit de Voltregà, Masies de Voltregà, Torelló, Sant Pere de Torelló, Sant Vicenç de Torelló, Orís, Sant Quirze de Besora, Montesquiu i Vidrà)

El Pla Especial del Parc Comarcal del Castell de Montesquiu va ser aprovat el juliol de 1986 i modificat l'abril de 1998. El 1992 va ser inclòs dins la Pla d'Espais d'Interès Natural de la Generalitat de Catalunya.

L'**administració promotora i gestora** del parc és la Diputació de Barcelona, a través del Servei de Parcs Naturals, adscrit a l'Àrea d'Espais Naturals.

Diputació de Barcelona
Àrea d'Espais Naturals
Servei de Parcs Naturals

Carrer Comte d'Urgell, 187 (edifici del Rellotge)

08036 Barcelona

Tel. (34) 93 402 24 28

L'horari d'oficina és de 8 a 15 hores

Fax. (34) 93 402 24 29

a/e: s.parcasn@diba.es

[http: www.diba.es](http://www.diba.es)

El **Parc Comarcal del Castell de Montesquiú** compta amb l'Oficina del Parc, situada a la Masoveria del Castell. Provisionalment, i mentrestant durin les obres de rehabilitació de la Masoveria, l'Oficina del Parc està a la Plaça Emili Juncadella, 13, de Montesquiú

Parc Comarcal del Castell de Montesquiú

Oficina del parc

Plaça Emili Juncadella, 13

08585 Montesquiú

Tel (34) 93 852 99 02

L'horari d'oficina és de 9 a 14 hores

Fax (34) 93 852 90 05

A/e: p.montesquiú@diba.es

Oficina d'informació

Plaça Emili Juncadella, 13

08585 Montesquiú

Tel (34) 93 852 92 34

A/e: bisaura@diba.es

Horari d'informació:

Dies feiners, menys dissabtes, de 9 a 14 hores

Punt d'Informació

Parc del Castell de Montesquiú

Aparcament del castell (dissabtes i festius)

08585 Montesquiú

Tel (34) 93 852 92 34

A/e: bisaura@diba.es

D'altra banda el **Parc del Castell de Montesquiú**, compta amb un seguit d'equipaments com el propi **Castell de Montesquiú**, on hi ha el **Centre de Recursos** i el **Centre de Documentació**, l'alberg de la **Casanova del Castell** i l'escola de la natura de **les Codines**. Tot el conjunt és concessionat a la empresa Serveis del Castell de Montesquiú, S.L, empresa que ha rebut la concessió administrativa per la subrogació de La Vola, Companyia de Serveis Ambientals, de Manlleu.

2.- ÀMBIT GEOGRÀFIC I ADMINISTRATIU

• **Superfície del parc:** 546,45 ha

• **Àmbits normatius:**

Zona forestal	472,30 ha
Zona agrícola:	71,53 ha
subzona de secà	70,01 ha
la Solana	9,01 ha
les Planeses	17,59 ha
les Codines	31,81 ha
la Casanova	11,60 ha
subzona d'horts de regadiu	1,52 ha
Zona de tractament especial	2,62 ha

- **Municipis del parc:**

Montesquiú, Sant Quirze de Besora, Santa Maria de Besora i Sora

Montesquiú:	319,84 ha
Santa Maria de Besora	156,83 ha
Sant Quirze de Besora	15,63 ha
Sora	54,15 ha
Total superfície parc:	546,45 ha

- **Titularitat pública:** 546,45 ha (100 %)

- **Superfície dels termes municipals que integren el parc i Vidrà:**

-Montesquiú:	4,87 Km ² (487 ha)
-Sant Quirze de Besora:	8,01 Km ² (801 ha)
-Santa Maria de Besora:	24,93 Km ² (2.493 ha)
-Sora:	31,51 Km ² (3.151 ha)
-Vidrà	34,60 Km ² (3.460 ha)

- **Població dels municipis del parc i Vidrà:**

-Montesquiu:	859 hab
-Sant Quirze de Besora:	2.002 hab
-Santa Maria de Besora:	178 hab
-Sora:	187 hab
-Vidrà	157 hab

En total, els quatre municipis, tenen una població de 3.228 habitants, i considerant tot el Bisaura la població és de 3.385 habitants. (Dades extretes del padró del 2002)

Respecte a les anteriors dades al conjunt del Bisaura hi hagut un augment global d'1'73 % de població.

- **Població permanent dins del parc: Quatre habitants.**

Les Codines	1 persona
Planeses	2 persones
La Solana	4 persones
Total:	8 persones

A la Solana hi viu una família que forma part del personal de l'empresa concessionària: Serveis del Castell de Montesquiu, S.L.

• **Principals activitats que es desenvolupen a l'interior del parc:**

- Dues explotacions agràries de caire familiar.
- Una explotació agrària no vinculada a la finca
- Pastures.
- Cacera.
- Activitats culturals i de lleure relacionades amb el parc.

• **Infraestructures:**

- Carretera C-17, de Barcelona a Ripoll i Puigcerdà
- L'antiga carretera N-152, per Sant Quirze de Besora i Montesquiu
- Carretera BV-4655, de l'anterior a Sora
- Línia de ferrocarril de Barcelona a Puigcerdà.
- Xarxa de pistes i camins del parc.
- Canal del Ter a la central elèctrica del Carbur de Baix (Montesquiu)

3.- DOCUMENTS DE PLANIFICACIÓ I GESTIÓ.

- **Pla Especial d'Ordenació del Parc Comarcal del Castell Montesquiú**, aprovat definitivament pel Conseller de Política Territorial i Obres Públiques de la Generalitat de Catalunya, amb data 30 de juliol de 1986 i la seva modificació el 2 d'abril de 1998.
- Inclòs al **Pla d'Espais d'Interès Natural (PEIN)**. Decret 328/1992 de 14 de desembre.
- Programa d'activitats amb periodicitat anual.

4.- ORGANS DE GESTIÓ I PARTICIPACIÓ.

- El Parc comarcal del castell de Montesquiú és administrat pel Servei de Parcs Naturals de la Diputació de Barcelona.
- **Consell Coordinador**, constituït amb data 28 de maig de 1986, format per dos representants de la Diputació de Barcelona, presidència i vice-presidència, dos representants de la Generalitat de Catalunya amb competències sectorials vinculades amb el desenvolupament del Pla Especial, així com els alcaldes dels municipis del parc. Per acord del Consell Coordinador de data 11 de novembre de 1999, es convida a participar a les reunions a l'alcalde de Vidrà amb veu però sense vot.

Diputació de Barcelona:

- Excm. Sr. President de la Diputació de Barcelona
- Il·lm. Sr. Diputat-President de l'Àrea d'Espais Naturals.

Generalitat de Catalunya:

- Un representant del Departament de Medi Ambient de la Generalitat de Catalunya.
- Un representant del Departament de Política Territorial i Obres Públiques.

Ajuntaments representats en el Consell Coordinador:

- Alcalde de l'Ajuntament de Montesquiú
- Alcalde de l'Ajuntament de Sant Quirze de Besora
- Alcalde de l'Ajuntament de Santa Maria de Besora
- Alcalde de l'Ajuntament de Sora
- Alcalde de l'Ajuntament de Vidrà (ajuntament convidat)

El Cap del Servei de Parcs Naturals, que actua com a secretari.

- **Reunions del Consell Coordinador celebrades l'any 2003:**

29 d'abril de 2003, a l'Ajuntament de Montesquiú.

11 de desembre de 2003, a l'Ajuntament de Sant Quirze de Besora.

5.- MITJANS HUMANS I MATERIALS DEL PARC

5.1. PERSONAL

Personal adscrit al parc:

- 1 director.
- 1 guarda
- 1 encarregat de manteniment
- 1 oficial de manteniment
- 1 ajudant de manteniment.
- 1 ajudant interí de manteniment

Personal contractat temporalment en conveni amb l'ajuntament de Montesquiú, per a atendre les visites al parc (Pla d'Informació):

- 5 persones.

Personal contractat temporalment en conveni amb l'ajuntament de Montesquiú, per fer tasques de vigilància i prevenció d'incendis forestals (Pla de Prevenció d'Incendis):

- 2 persones.

Personal vinculat a l'empresa concessionària dels equipaments del parc:

- 2 persones, de dedicació diària
- Diverses persones, de caps de setmana i vacances

Personal en pràctiques amb conveni amb l'Escola de Formació de Quintanes de les Masies de Voltregà.

3 alumnes

5.2. EQUIPAMENTS EN FUNCIONAMENT

Oficina del parc

Plaça Emili Juncadella, 13
08585 Montesquiú
Tel (34) 93 852 99 02
Fax (34) 93 852 90 05
A/e: p.montesquiú@diba.es

L'horari d'oficina: de dilluns a divendres, de 9 a 14 hores

Oficina d'informació

Plaça Emili Juncadella, 13
08585 Montesquiú
Tel (34) 93 852 92 34
A/e: bisaura@diba.es

Horari d'informació:
Dies feiners, menys dissabtes, de 9 a 14 hores

Punt d'Informació

Parc del Castell de Montesquiú
Aparcament del castell (dissabtes i festius)
08585 Montesquiú
Tel (34) 93 852 92 34
A/e: bisaura@diba.es

Horari d'informació:
Dissabtes i festius, de novembre a març: d'11 a 14 hores
Dissabtes i festius, de juny a setembre: d'11 a 19 hores
Dies feiners, menys dissabtes, d'11 a 14 hores

Castell de Montesquiú

Informació i visites guiades
Centre d'acollida del Castell de Montesquiú
08585 - Montesquiú
Tel (34) 93 855 05 22

Equipament concessionat a Serveis del Castell de Montesquiú, S. L.
Casanova del Castell
08585- Montesquiú
A/e: montesquiú@lavola.com

Centre de Recursos del Castell de Montesquiú

Centre d'estudi per a conferències, seminaris i convencions
Castell de Montesquiú
08585 - Montesquiú
Tel (34) 93 855 05 22

Equipament concessionat a Serveis del Castell de Montesquiú, S. L.

Centre de Documentació

Castell de Montesquiú
08585 - Montesquiú
Tel (34) 93 855 05 22
p.montesquiú.cd@diba.es

Equipament concessionat a Serveis del Castell de Montesquiú, S. L.

Alberg de la Casanova

Casanova del Castell de Montesquiú (Casa Fonda)
08585 - Montesquiú
Tel (34) 93 852 90 22 i (34) 93 852 90 97
Fax (34) 93 852 97 09
A/e: montesquiú@lavola.com
Http: www.lavola.com/casanova.htm

Equipament concessionat a Serveis del Castell de Montesquiú, S. L.

Escola de la Natura de les Codines

Alberg de joventut i escola de la natura
Carretera de Sora, BV-4655, PK 0,200
08585 - Montesquiú
Tel (34) 93 855 11 60

Equipament concessionat a Serveis del Castell de Montesquiú, S. L.

Escola de la Natura de la Solana (equipament tancat provisionalment)

Àrea d'acampada de les Planeses (equipament tancat provisionalment)

Àrea d'Acampada Juvenil del Solell de les Codines

Campament juvenil per a grups legalment organitzats.

Equipament gestionat mitjançant conveni de col·laboració amb l'Associació
Minyons Escoltes i Guies Sant Jordi de Catalunya

08190 Valldoreix (Sant Cugat del Vallès)

Tel: (34) 93 592 55 11

5.3. INFRASTRUCTURES I SERVEIS

Àrees d'aparcament:

- Aparcaments del Castell.
- Aparcament de la Casanova del Castell
- Aparcament de l'Escola de la Natura de les Codines
- Aparcament de l'Àrea d'Acampada del Solell de les Codines

Itineraris:

- Itinerari senyalitzat "L'obaga del Castell".
- GR-3 (Milany, Vidrà, Bellmunt, Sant Quirze de Besora, els Munts)
- GR-210 (camí vora Ter)
- Camins del Bisaura

Serveis:

- Servei de recollida d'escombraries.
- Pla d'informació al públic visitant.
- Pla de prevenció d'incendis forestals

5.4. PUBLICACIONS DEL PARC COMARCAL

Material disponible el 2003:

Guies de serveis:

Xarxa de serveis i equipaments d'educació ambiental (2002-2003)

Tríptics desplegable:

- Parc Comarcal del Castell de Montesquiú (català) 2002. Reedició de 6.000 exemplars
- Parc Comarcal del Castell de Montesquiú (castellà) 2001. Reedició de 2.000 exemplars
- Parc Comarcal del Castell de Montesquiú (francès) 2001. Edició de 1.000 exemplars
- Parc Comarcal del Castell de Montesquiú (anglès) 2001. Reedició de 1.000 exemplars
- Xarxa de Parcs Naturals (català) 2003. Edició de 50.000 exemplars
- Xarxa de Parcs Naturals (castellà) 2003. Edició de 25.000 exemplars
- Xarxa de Parcs Naturals (anglès) 2003. Edició de 25.000 exemplars

Altres tríptics:

- Castell de Montesquiú, "Temps d'Història i Misteri" (català). 2003. Reedició de 10.000 exemplars
- Castell de Montesquiú, "Temps d'Història i Misteri" (castellà). 2002. Reedició de 5.000 exemplars
- Castell de Montesquiú, "Temps d'Història i Misteri" (francès). 2000. Reedició de 7.000 exemplars
- Castell de Montesquiú, "Temps d'Història i Misteri" (anglès). 2000. Reedició de 7.000 exemplars
- Centre de Convencions del Castell de Montesquiú, 2003. Edició de 10.000 exemplars
- Les Codines, alberg de joventut, 2003. Edició de 10.000 exemplars
- L'obaga del Castell. 2001. Reedició de 6.000 exemplars

- I Forum d'Ecoturisme (català), 2003. Edició de 4.500 exemplars
- I Forum d'Ecoturisme (castellà), 2003. Edició de 1.000 exemplars

Benvinguts:

Benvinguts al Parc del Castell de Montesquiú (català), 2003. Reedició de 6.000 exemplars

Benvinguts al Parc del Castell de Montesquiú (català), 2003. Reedició de 6.000 exemplars

Bienvenidos al Parque del Castell de Montesquiú (castellà), 2003. Edició de 4.000 exemplars

Encartaments:

- Consells per a collir bolets. Reimpressió.
- Protecció del verd nadalenc. Reimpressió
- Prevenció d'incendis forestals. Reimpressió
- Mesures excepcionals per a la prevenció d'incendis forestals. Edició nova

Viu el Parc 2003 i IV Mostra d'Arts Vives

- Programa general Viu el Parc 2003, 8a edició, (editat conjuntament amb l'Oficina de Difusió Artística de l'Àrea de Cultura de la Diputació de Barcelona). 5.200 exemplars
- Cartell mut Viu el Parc 2003. 1.000 exemplars.
- Tríptic IV Mostra d'Arts Vives (MAV 2003). 26.000 exemplars
- Cartell IV Mostra d'Arts Vives.(MAV 2003). 1.500 exemplars

Altres publicacions

- Memòria 2002. Edició de 300 exemplars
- Catàleg exposició: "Mirabilia sunt opera tua Domine". Emilio Juncadella, muntanyenc 1908/1915. Edició de 300 exemplars.
- Memòria del programa Viu el Parc 2003. Edició de 25 exemplars

Díptics d'exposicions

- Exposició "Toni Casals". Edició de 500 exemplars
- Exposició col·lectiva "Bisaurart". Edició de 500 exemplars

- Exposició “Mirabilia sunt opera tua Domine. Emilio Juncadella, muntanyenc 1908/1915” Edició de 500 exemplars.

5.5 GESTIÓ ECONÒMICA

Resum del pressupost per partides):

• Cap.I	220.539,42 €
• Cap.II	163.221,90 €
• Cap.IV	62.325,93 €
• Cap.VI	150.986,87 €
• Cap VII	707,74 €
<u>Total parc:</u>	<u>597.781,86 €</u>
• Part prop. s/serveis centrals	88.319,49 €
<u>Total exercici 2003:</u>	<u>686.101,35 €</u>

En l'apartat d'inversions (capítol VI) inclou, treballs de rehabilitació de la Masoveria del Castell, no compresos en el projecte inicial, per un import de 64.484,00 €.

En aquest mateix capítol s'inclou la compra d'un tractor agrícola amb el seu accessori tallagespa, per un import de 26.000,00 €

La relació de l'aplicació del pressupost es detalla a l'annex I, pg. 35 d'aquesta Memòria.

6.- ACTIVITATS MÉS DESTACADES

La gestió del Parc Comarcal del Castell de Montesquiú durant l'any 2003 ha estat de continuïtat a la gestió desenvolupada en anys anteriors.

Durant l'any 2003 s'han portat a terme les obres de la rehabilitació interior de la Masoveria, amb pressupost del 2002. Els treballs varen començar a primers de novembre del 2002, i s'han perllongat durant tot el 2003, per la qual cosa les oficines del parc han estat provisionalment a un edifici propietat de l'Ajuntament de Montesquiú, la plaça Emili Juncadella, 13.

La realització d'aquestes obres ha obligat a reduir l'accés dels jardins de la Masoveria per poder facilitar el subministrament de materials i disposar d'una zona de seguretat a l'entorn de les obres.

Degut a la rehabilitació interior de la Masoveria s'ha traslladat l'aula -laboratori a l'Escola de Natura de les Codines. Aquesta aula – laboratori era utilitzada pel Departament d'Ecologia de la Facultat de Biologia de la Universitat de Barcelona, que cada any utilitzen per a fer una estada d'un mes de pràctiques, i pels participants de la Quinzena d'Art Jove, que durant quinze dies de juliol fan els seus treballs artístics.

A l'aula de l'Escola de Natura de les Codines s'hi ha fet treballs d'adaptació, com dotar-la d'una pica i aigua per les pràctiques de biologia, s'han fet millores a la il·luminació i s'han realitzat els treballs de drenatge per evitar les filtracions que es produïen.

Un cop acabats els treballs de la nova variant de la C-17 (abans N-152) s'han realitzat treballs d'adequació dels entorns de l'àrea d'acampada del Solell de les Codines. S'ha anul·lat el camí d'accés existent, al quedar a la mateixa aresta de la trinxera construïda per la variant, i s'ha obert un accés nou, a uns 50 m de l'anterior.

S'han fet treballs de millora a l'Àrea d'acampada del Solell de les Codines. S'ha condicionat l'aparcament d'aquesta àrea i el nou camí d'accés, amb la plantació de mèlies.

Durant el 2003 s'han continuat els treballs previstos en el Pla tècnic de gestió i millora forestal, aprovat l'any 2000 per la Generalitat de Catalunya. S'ha procedit a restituir les falles de la plantació de plàtans a la zona més propera a la riera de Sora, a la finca de les Codines.

S'han realitzat els treballs de millora i adaptació a la normativa vigent, a la nau de Montesquiú que serveix de garatge i magatzem. S'ha dotat aquesta nau dels vestidors pel personal i de l'oficina pel guarda del parc.

El parc ha adquirit un tractor agrícola John Deere equipat amb l'accessori adequat per a tallar la gespa, en substitució d'una tractoret Honda, anic i amb moltes hores de treball.

A la Cabanya del Castell s'han realitzat 8 exposicions d'art i divulgatives amb una assistència de més de 6.000 persones (veure annex II, pg.37)

Entre aquestes exposicions, s'ha realitzat, pel propi Servei de Parcs Naturals, la titulada: "Mirabilia sunt opera tua Domine", referida a l'activitat excursionista d'Emili Juncadella i Vidal, des de 1908 a 1912, d'acord amb el seu quadern d'excursions que hi ha al Castell de Montesquiú.

L'exposició ha estat realitzada pel Servei de Parcs Naturals de la Diputació de Barcelona, en la qual la reproducció de les fotografies està extreta de les originals que hi ha al Castell de Montesquiú.

6.1. CONSERVACIÓ I TRACTAMENT FÍSIC DEL TERRITORI

6.1.1.- Vigilància i control del planejament

- Manteniment de la cartografia actual i recuperació de topònims.
- Control, en general, del compliment del text normatiu del pla especial, circulació motoritzada, proves esportives, acampada lliure.
- Seguiment de les zones agrícoles, forestals i de pastura i de l'àrea de caça
- Millora i conservació de la senyalització de l'àrea privada de caça, en col·laboració de la Societat de Caçadors
- Conservació i manteniment de la senyalització de les àrees de seguretat a l'entorn dels equipaments i zones de més freqüentació.

6.1.2.- Realització de treballs de manteniment, restauració i millora

- S'ha realitzat el Pla de Prevenció d'Incendis Forestals coordinat amb el Pla d'Informació. Aquest pla ha estat vigent des del 16 d'abril fins el 15 de setembre ininterrompudament. El descans setmanal es fa alternativament els dimarts i dimecres, per un membre de l'equip i el dijous i el divendres per l'altra, de forma que els caps de setmana i els dilluns es troben operatius els dos vigilants. L'horari és d'11 a 19 hores,

amb controls ràdio-telefònics amb Fontmartina (P.N. del Montseny). S'ha realitzat aquest pla en conveni amb l'Ajuntament de Montesquiu (26.536,42 €). A la present campanya s'han produït tres incendis dins la zona de vigilància, però fora de parc, amb una superfície afectada d'un total de 3,5 ha, de les quals només dues són de superfície arbrada.

- Participació amb l'ADF del Bisaura pel seguiment dels Plans Municipals de Prevenció d'Incendis

S'ha col·laborat en la construcció d'un dipòsit de 60.000 litres adequat per a la càrrega d'helicòpters. Es situat a prop dels dipòsits d'aigua potable de Sant Quirze de Besora, dels quals es subministra l'aigua per gravetat.

- Seguiment de l'estat de la vegetació de les línies elèctriques i telefòniques (pla triennal)
- Manteniment general de la xarxa viària, tan del ferm com la neteja de vegetació a un metre de les vores per a la prevenció d'incendis.
- Neteja i manteniment de les fosses sèptiques.

6.1.3.- Manteniment del patrimoni

- Control dels límits de les finques i manteniment i conservació de les fites
- Neteja de vegetació als talussos de les feixes per a la millora de la zona agrícola de la Casanova, Planeses i les Codines.
- Manteniment de les zones de seguretat en els camins forestals, d'acord amb el decret de prevenció d'incendis.
- Control de la recol·lecció de tòfones.
- Treballs de neteja forestal als jardins del castell. Retirar arbres morts i caiguts.
- Reparació i manteniment de la tanca de separació amb la finca de la Coromina
- Manteniment de les feixes de les nogueres i de la font del Castell Xic.
- Neteja i millora de la zona de l'escullera del Ter amb aportació de terres a les zones més fondes i fàcilment inundables
- Continuació dels treballs forestals a les parcel·les previstes en el Pla de gestió forestal. Dins d'aquest Pla s'ha procedit a la restitució de plàtans morts a l'antiga pollancreda de les Codines.

6.1.4.- Pla de seguiment de paràmetres biològics

- Seguiment meteorològic. Tramesa diària de dades a l'Institut Nacional de Meteorologia de les dades recollides a l'observatori del Castell de Montesquiú (estació automàtica) i recopilació de les dades de les estacions manuals del Carbur de Baix, de les Codines i de Sant Moí. Les dades meteorològiques figuren a l'annex II, (pàg. 37)
- Manteniment de l'estació meteorològica automàtica connectada a la xarxa del Departament de Medi Ambient de la Generalitat de Catalunya.
- Seguiment de la vegetació. De forma periòdica s'han fet controls sistemàtics de la vegetació. Quan ha estat necessari s'han realitzat els oportuns tractaments fitosanitaris, principalment a les nogueres i als pins contra la processinària del pi.
- Seguiment hidrològic: es realitza les anàlisis d'aigua de les fonts, dels cursos d'aigua superficial i de la xarxa d'aigua del parc.
- Dins del Pla de seguiment de paràmetres biològics per part del Departament d'Ecologia de la Facultat de Biologia de la Universitat de Barcelona es fa la recollida diària de dades dels cabals de la riera de la Solana en dos punts diferents: sota el Pla de la Mare de Deu i a font Codineta.

6.2. FOMENT DEL DESENVOLUPAMENT I PARTICIPACIÓ

6.2.1.- Consell, comissions i convenis

- **Reunions del Consell Coordinador:**
 - Ajuntament de Montesquiú, el 29 d'abril
 - Ajuntament de Sant Quirze de Besora, l'11 de desembre
- **Convenis pel Pla d'informació:**
 - Ajuntament de Montesquiú (2 persones) 54.163,64 €
- **Conveni pel Pla de prevenció d'incendis forestals:**
 - Ajuntament de Montesquiú (2 persones) 26.536,42 €

- Col·laboració i participació en el **Consorti Turístic de Paisatges del Ter**, amb els ajuntaments de Montesquiu, Sant Quirze de Besora, Vidrà, Orís, Torelló, Sant Pere de Torelló, Sant Vicenç de Torelló, Masies de Voltregà, Sant Hipòlit de Voltregà. Manlleu, Masies de Roda i Roda de Ter.
- Col·laboració i participació en el **Pla Estratègic de la Vall del Ges, Orís i Bisaura**, amb els ajuntaments de Montesquiu, Sant Quirze de Besora, Santa Maria de Besora, Sora, Vidrà, Orís, Sant Pere de Torelló, Sant Vicenç de Torelló i Torelló.

6.2.2.- Política agrícola, forestal, turística i cultural

- **Política de subvencions**
 - Subvencions a entitats culturals:

12 propostes	4.080,00 €
--------------	------------
 - Subvencions a particulars per a la millora dels habitatges i restauració del patrimoni arquitectònic (HAPA)

1 proposta	707,64 €
------------	----------
 - Subvencions a empreses de serveis (ES)

1 proposta	3.914,09 €
------------	------------
- **Quinzena d'Art de Montesquiu i Quinzena Jove**

S'ha desenvolupat durant el mes de juliol la Quinzena d'art de Montesquiu, organitzada per l'Associació per a les Arts Contemporànies, de Vic, i amb la col·laboració de l'Oficina de Difusió Artística de la Diputació de Barcelona i el Servei de Parcs Naturals.

També s'ha desenvolupat la Quinzena Jove, a l'Aula de l'Escola de la Natura de les Codines.
- **Programa cultural "Viu el Parc"**

Amb la col·laboració dels ajuntaments de Montesquiu, Sant Quirze de Besora, Santa Maria de Besora, Sora i Vidrà, s'ha desenvolupat la vuitena edició del programa "Viu el Parc". Hi ha col·laborat la Diputació de Girona en la realització dels actes de Vidrà.

Aquesta vuitena edició del programa cultural Viu el Parc 2003, s'ha realitzat entre els mesos de juny a octubre. S'han desenvolupat un total de 45 actes, dels quals 18 eren organitzats directament per la Diputació de Barcelona. Hi hagut una participació de 2.302 persones a més dels 194 participants a la festa escolar, celebrada el 17 d'octubre. Per a l'organització d'aquest programa cultural es varen fer dues reunions amb alcaldes i regidors de cultura, els dies 19 de febrer a l'Ajuntament de Sant Quirze de Besora i el 12 de maig a l'Ajuntament de Montesquiu.

El cost del programa va ser de 13.072,85 €. La execució del programa es va adjudicar a La Vola, Companyia de Serveis Ambientals.

- **IV Mostra d'Arts Vives**

Contractada a la Vola, s'ha celebrat la IV Mostra d'Arts Vives del Castell de Montesquiu, realitzada als jardins de la Masoveria, al Castell de Montesquiu i a la Cabanya, els dies 18,19 i 20 de juliol de 2003. La mostra ha tingut tres disciplines: música, poesia i arts escèniques, i música. Ha tingut una participació de 1.322 persones. El seu import ha estat de 27.888.41 €

- **Exposicions.**

De forma continuada es desenvolupen a la Cabanya del Castell de Montesquiu, exposicions sobre temàtiques concretes, de divulgació o exposicions d'autor.

El detall de les exposicions realitzades durant l'any 2003 figuren en l'annex III (pàg. 42)

6.2.3.- Infraestructures i serveis generals

- **Garatge – magatzem:**

S'han realitzat treballs de manteniment i s'ha controlat el servei de neteja i el de seguretat.

- **Zones d'aparcament:**

S'han realitzat treballs de manteniment a les zones d'aparcament de la Casanova i del Castell.

S'ha realitzat l'arranjament i ampliació de l'aparcament de l'Àrea d'Acampada Juvenil el Solell de les Codines.

- **Recollida d'escombraries:**
S'ha mantingut el servei de recollida d'escombraries als punts de la font de la Masoveria, a l'aparcament del Castell, a la font del Castell i a les Codines, per un import de 2.183,96 €. anuals.
- **Xarxa viària bàsica del parc:**
S'han arranjat la majoria dels camins forestals existents dins el parc i s'ha mantingut neta la franja de protecció per a la prevenció d'incendis forestals. També es va netejar de neu la xarxa principal per a donar accés als equipaments del parc i a la casa de Planeses. El cost global de tots aquests treballs ha estat de 16.100,45 €

S'han realitzat treballs de manteniment del camí dels Emprius i de l'accés a la Casanova des de la Font del Castell.

S'ha realitzat el manteniment i conservació de la pista de la Solana a les Planeses i consolidació de la pista a coll de Pal.

6.3. ÚS SOCIAL I EDUCACIÓ AMBIENTAL

6.3.1.- Equipaments per a l'ús social

- **Castell de Montesquiú:**
Han continuat les visites guiades al castell, tots els dissabtes i festius d'11 a 2 de la tarda i de juny a octubre també les tardes de 4 a 7 del vespre. Els mesos de juliol i agost el castell es obert també els feiners d'11 a 2 de la tarda. El nombre de visitants ha estat de 12.294 persones per 13.733 visitants l'any 2002. Aquest equipament està concessionat a Serveis del Castell de Montesquiú, S.L, que en fa la gestió i la neteja del mateix, essent a càrrec de la Diputació de Barcelona els serveis de manteniment de l'audiovisual, el de l'ascensor i el servei de l'alarma de tot l'equipament.

S'han realitzat els treballs de restauració de la fusteria: taules, cadires, portes i finestres, a part dels treballs de conservació dels sostres de fusta.

També s'ha realitzat treballs de consolidació a la porta exterior d'accés al Castell, per a mantenir el seu aspecte tradicional per la part de fora.
- **Cabanya del Castell:**
S'ha ampliat la il·luminació de la sala per poder augmentar la superfície d'exposició d'obres d'art.

S'han realitzat un total de 8 exposicions amb 6.432 visitants.

- **Masoveria del Castell**

S'han anat realitzant les obres de rehabilitació interior de tot l'edifici com a centre administratiu i de manteniment del Parc, on també hi ha un habitatge a disposició de l'empresa concessionària dels equipaments del parc. L'import de les obres és de 390.653,75 €, corresponents al pressupost de 2002

Les oficines del parc estan provisionalment en un local de l'Ajuntament de Montesquiu a la plaça Emili Juncadella, 13.,

- **Àrea d'acampada del Solell de les Codines:**

L'Àrea del Solell de les Codines és gestionada per l'associació Minyons Escoltes i Guies Sant Jordi de Catalunya, mitjançant un conveni de col·laboració. Al tractar-se d'una àrea d'acampada juvenil, campament juvenil, només pot ser utilitzada per a grups organitzats i coordinats per Minyons Escoltes i Guies Sant Jordi de Catalunya.

Aquesta àrea va ser inaugurada el 19 de març de 2003, per la Directora General de la Joventut de la Generalitat de Catalunya.

Durant l'any 2003 l'Àrea va ser utilitzada per diversos grups durant els mesos de juny, juliol i agost, el que va representar un total de 1.525 pernотacions

6.3.2.- **Activitats d'ús social**

- **Pla d'Informació.**

El Parc del Castell de Montesquiu disposa per atendre el públic visitant d'un Pla d'informació, que ha continuat desenvolupant-se d'acord amb els paràmetres establerts l'any 2002. Aquest pla és operatiu durant tot l'any amb l'excepció del dia de Nadal i Cap d'Any. Es atès per quatre persones diàriament més una altra de reforç pels caps de setmana. S'ha desenvolupat mitjançant conveni de col·laboració amb l'ajuntament de Montesquiu amb un cost global de 54.163,64 €

- **Visitants i usuaris dels equipaments**

<u>Equipaments</u>	<u>2003</u>	<u>2002</u>	<u>02/01</u>
Visites als jardins	12.294	13.733	-10,48 %
Visites al Castell	11.810	8.881	32,98 %
Cabanya del Castell (sala d'exposicions)	5.674	957	

Durant el 2003, d'acord amb les dades disponibles, s'observa que les visites al Castell de Montesquiú han augmentat quasi bé un 33 %. Aquesta dada es en certa manera contradictòria a la de les persones que han visitat els jardins que han disminuït més d'un 10 %. Aquest fet es degut a que l'any 2002 sempre hi havia personal del Pla d'Informació a l'aparcament del Castell i per tant tots els visitants eren comptabilitzats. Això no ha estat possible durant el 2003 que al disposar de la sala d'exposicions, part del personal d'informació ha d'atendre aquest equipament.

6.3.3.- Equipaments d'educació ambiental

<u>Equipaments</u>	<u>2003</u>	<u>2002</u>	<u>02/01</u>
Escola de la natura de les Codines	2.764	3.990	-30,73 %
Casanova (allotjaments)	1.771	1.352	30,99 %
Casanova (àpats)	5.963	6.614	-9,84 %

L'Escola de Natura de les Codines ha tingut una disminució important del nombre de persones que l'ha utilitzada, a prop d'un 31 %, després que l'any anterior havia tingut un augment d'un 13 %. Aquesta disminució pot ser deguda en part a la gran oferta d'equipaments pedagògics, però també lúdics, que hi ha a l'abast dels grups escolars.

El nombre d'usuaris de la Casanova ha augmentat de forma significativa, pel que fa al lloguer d'habitacions, un 31 %, i ha disminuït, a prop del 10 %, el nombre de gent que ha utilitzat el restaurant.

6.3.4.- Activitats d'educació ambiental:

- **Actes, Cursos, Jornades i Seminaris desenvolupats en el Centre de Recursos del Castell de Montesquiu o altres instal·lacions del parc:**

Març

Del 4 al 30 Pràctiques d'ecologia, del 1r curs de Biologia de la Universitat de Barcelona. Laboratori de la Masoveria i riera de la Solana.

Juliol

Del 7 al 14 **Quinzena d'Art de Montesquiu (QUAM):** Present Continu, producció artística i construcció de la realitat. Organitzada per: H. Associació per a les Arts Contemporànies. Centre de Recursos i Cabanya del Castell.

Del 8 al 12 **Quinzena Jove.** Organitzada per: H. Associació per a les Arts Contemporànies. Masoveria del Castell

Octubre

Jornada sobre **Banca i Inversions Ètiques: Alternativa per l'Estalvi.** Organitzada per la Vola i l'Ajuntament de Montesquiu. Centre de Recursos del Castell de Montesquiu.

ANNEX I: MEMÒRIA ECONÒMICA DE L'ANY 2003

(Capítols 2, 4, 6 i 7)

<u>Partida</u>	<u>Concepte</u>	<u>Import</u>
202 00	Lloguer garatge-magatzem	9.431,04 €
210 00	Manteniment infraestructures i béns naturals	22.136,09 €
210 02	Tractaments silvícoles	8.408,00 €
212 00	Manteniment d'edificis	19.065,26 €
213 00	Manteniment maquinària	11.697,39 €
213 01	Contractes manteniment maquinària	7.805,89 €
214 00	Manteniment vehicles	8.260,04 €
215 01	Manteniment equips d'oficina	1.473,07 €
220 01	Premsa, revistes, llibres	198,00 €
221 03	Combustible i carburants	7.622,32 €
221 04	Vestuari	1.901,80 €
221 10	Equips d'autoprotecció	817,25 €
221 11	Material tècnic divers	4.721,94 €
223 00	Serveis de transport	761,26 €
225 00	Tributs (ITV)	253,40 €
226 01	Atencions protocolàries i representació	353,10 €
226 06	Seminaris i jornades	2.458,86 €
226.07	IV Mostra d'Arts Vives	24.000,00 €
226 09	Cercle d'amics	22,41 €
226 11	Exposicions	4.841,57 €
227 00	Neteja i higiene	5.433,58 €
227 09	Programa "Viu el Parc" / Cercle d'Amics	16.927,87 €
227 14	Recollida d'escombraries	2.205,16 €
230 01	Dietes del personal	2.244,65 €
231 01	Desplaçaments	181,95 €
<u>Total Capítol 2</u>		<u>163.221,90 €</u>
462 04	Convenis ajuntaments (Pla de prevenció)	13.688,34 €
462 05	Convenis ajuntaments (Pla d'informació)	29.991,40 €
462.06	Conveni amb l'Ajunt. de St. Quirze de Besora	2.000,00 €
470.00	Subvencions a particulars	3.914,09 €
470 02	Subv. Conc. per a mant. Instal·lacions	5.409,00 €
481 00	Subvenció assistència escoles als parcs	3.213,10 €
489 01	Subvencions entitats culturals	4.110,00 €
489 07	Subvencions a particulars	€
<u>Total capítol 4</u>		<u>62.325,93 €</u>
611 00	Millora xarxa de camins	51.613,11 €
622.00	Edificis	5.465,83 €
623 00	Adquisició material inventariable	11.284,59 €
623.01	Adquisició tractor	26.276,93 €
625 00	Mobiliari	20.911,36 €
625 01	Adquisició d'estrils	€
630 00	Funcionament operatiu terrenys	1.309,56 €
630 01	Millora accessos Castell de Montesquiú	34.125,49 €
<u>Total capítol 6</u>		<u>150.986,87 €</u>
770 00	Subvencions AR (EFA), EF i ES	707,64 €
<u>Total capítol 7</u>		<u>707,74 €</u>
<u>Total dels capítols 2, 4, 6 i 7 any 2003</u>		<u>377.242,44 €</u>

ANNEX II: DADES METEOROLÒGIQUES DE L'ANY 2003

Estació automàtica del Castell de Montesquiú

Coordenades: X: 43 51 81,92; Y: 4 66 30 16,72; Z: 683 m

Temperatures, pluviometria, evaporatranspiració, humitat relativa, vent (intensitat i direcció), pressió atmosfèrica, insolació

Estació manual del Carbur de Baix

Coordenades: X: 43 46 83,32; Y: 4 66 28 04,43; Z: 573 m

Temperatures màxima i mínima i pluviometria

Estació manual de les Codines

Coordenades: X: 43 34 60,73; Y: 4 66 35 91,84; Z: 591 m

Pluviometria

Estació manual de Sant Moí

Coordenades: X: 43 48 32,33; Y: 4 66 51 25,96; Z: 671 m

Pluviometria

Castell de Montesquiú, 2003

2003	Temperatura °C								Amplitud tèrmica				Pluviometria		Evaporació	Balanç	Hum. Relativ.					
	"T"	Mitjana	Mitja	"M"	Màxima	"m"	Mínima	D. glaç	MM	mm	"A"	M - m	AA	aa	"P"	Pluja	mm.	"E"	Eto,mm.	hídric	"H"	% mín.
Gener	t	2,76	3,70		9,38	mm	-1,97	25	21,3	-8,1		11,4	16,8	5,2	6	21,7		25,7	-4		49,46	
Febrer		3,10	3,82	mM	8,72		-1,08	17	13,2	-9,2	a	9,8	16,5	2,9	11	65,6		20,8	45		53,40	
Març		8,72	9,55		17,20		1,91	9	23,5	-2,1		15,3	22,5	3,1	7	30,2		59,4	-29		36,96	
Abril		10,78	11,20		18,39		4,01	3	26,6	-3,2		14,4	21,7	3,5	10	30,3		72,2	-42		35,50	
Maig		15,41	16,16		23,26		9,06	0	29,6	5,9		14,2	20,6	7,7	13	81,1		80,3	1		38,85	
Juny		21,70	22,43		31,39		13,46	0	37,5	10,6		17,9	24,7	10,0	p	12	16,8		117,2	-100	28,48	
Juliol		22,32	23,41		32,35		14,47	0	37,3	10,4		17,9	22,6	12,5		11	35,1	E	130,1	-95	25,27	
Agost	T	23,61	24,83	MM	34,40	Mm	15,26	0	39,8	10,4	A	19,1	24,7	12,4	10	45,0		128,6	-84	h	21,46	
Setembre		16,61	17,57		23,78		11,37	0	28,6	7,0		12,4	19,7	3,8	P	18	208,1		63,9	144	47,27	
Octubre		11,15	11,68		16,67		6,69	3	25,2	-1,3		10,0	17,9	3,1		18	115,8		35,8	80	57,10	
Novembre		8,39	9,35		14,59		4,11	2	19,5	-1,5		10,5	17,8	3,1		7	31,9		22,5	9	59,84	
Desembre		4,12	5,01		9,98		0,05	19	15,9	-4,2		9,9	16,4	2,6		7	62,8	e	18,1	45	56,61	
TOTALS		148,69	158,73		240,12		77,34	78	39,8	-9,2		162,8	242	70		130	744,4		774,5	-30		510,20
MITJANES		12,39	13,23		20,01		6,44	6,5	3,3	-0,8		13,56	20,2	5,8		10,8	62,03		64,54	-2,51		42,52

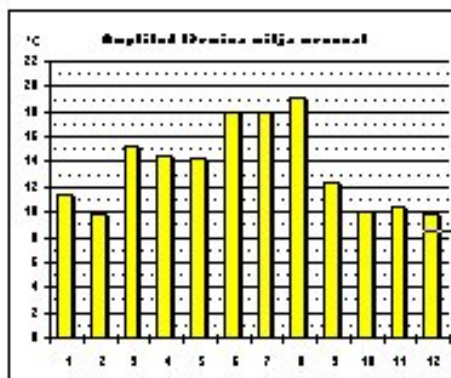
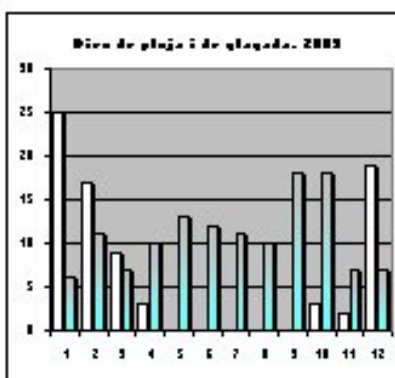
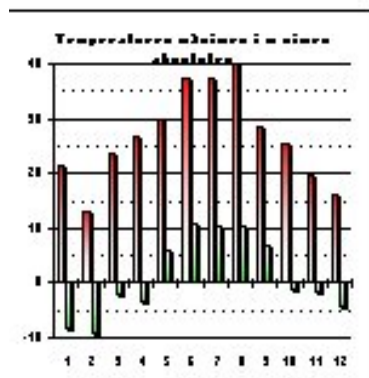
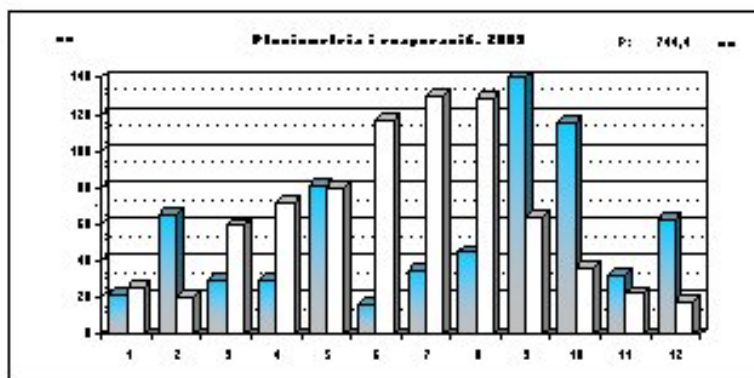
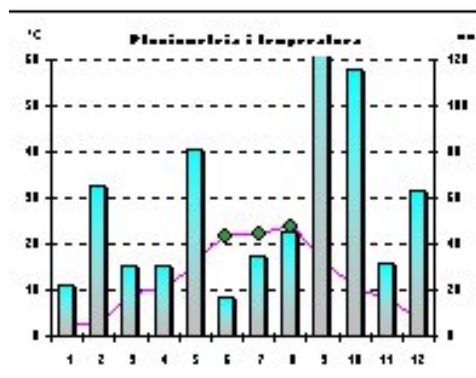
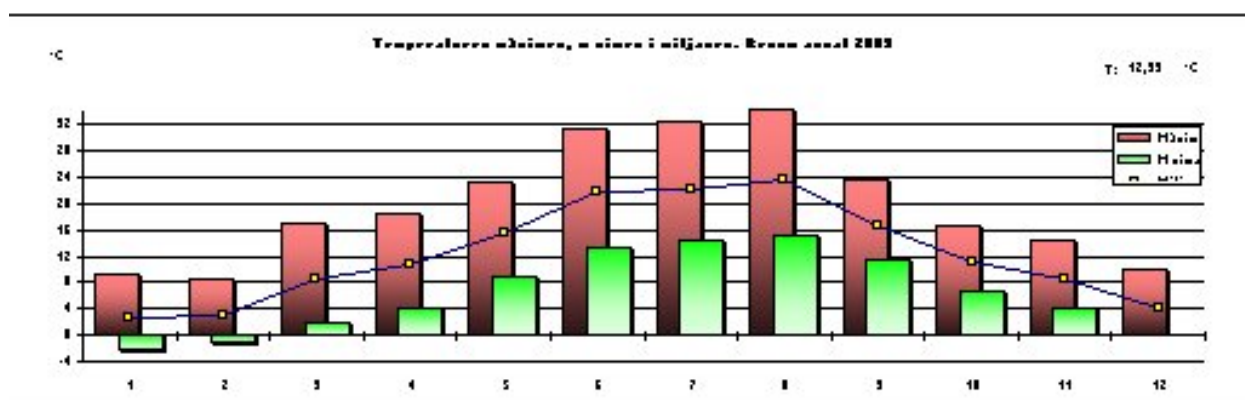

Castell de Montesquiú, 2003 (continuació)

2003	Radiació		Pressió bar.		Vent màxim (Km/hora)		Intensitat diària del vent (Km/h)								Direcció dominant del vent							
	"R" Mj/m ²	"B" mb.	"V" Màx. mes	Ratxa màx.	10	20	30	40	50	60	70	80	>80	N	NE	E	SE	S	SW	W	NW	
Gener	221	1009,9	24,32	69,12	0	19	3	3	4	0	2	0	0	7	2	3	0	0	0	1	18	
Febrer	209	1011,8	20,51	65,16	2	17	5	2	0	0	2	0	0	1	2	2	8	0	1	3	11	
Març	474	1015,3	19,59	28,44	0	19	12	0	0	0	0	0	0	1	1	2	14	8	3	2	0	
Abril	540	1008,6	28,68	56,88	0	5	16	6	2	1	0	0	0	0	0	3	10	7	6	0	4	
Maig	617	1012,9	21,46	43,20	0	18	10	0	3	0	0	0	0	0	0	1	15	9	0	2	4	
Juny	695	1012,6	23,18	51,12	0	12	13	4	0	1	0	0	0	3	1	6	5	4	4	3	4	
Juliol	R	741	1012,6	25,43	44,64	0	3	23	4	1	0	0	0	0	1	2	3	6	8	6	5	
Agost	640	1013,3	24,17	41,40	0	4	20	6	1	0	0	0	0	2	1	0	3	7	3	8	7	
Setembre	437	1014,4	21,65	48,24	1	13	12	2	2	0	0	0	0	1	5	2	10	4	4	1	3	
Octubre	282	b	1007,7	20,53	42,48	1	15	10	4	1	0	0	0	1	2	3	4	4	4	8	5	
Novembre	204	1010,5	v	16,60	34,20	2	21	6	1	0	0	0	0	10	2	0	2	1	0	5	10	
Desembre	r	181	1011,3	17,74	X	77,76	1	24	3	1	0	0	1	1	0	11	4	2	1	0	0	13
TOTALS	5.239	12140,9	263,86	602,64	7	170	133	33	14	2	5	1	0	37	21	26	75	50	33	39	84	
MITJANES / %	436,5	1011,7	21,99	50,22	1,91	46,4	36,3	9,02	3,83	0,55	1,37	0,27	0	10,1	5,74	7,1	20,5	13,7	9,02	10,7	23	

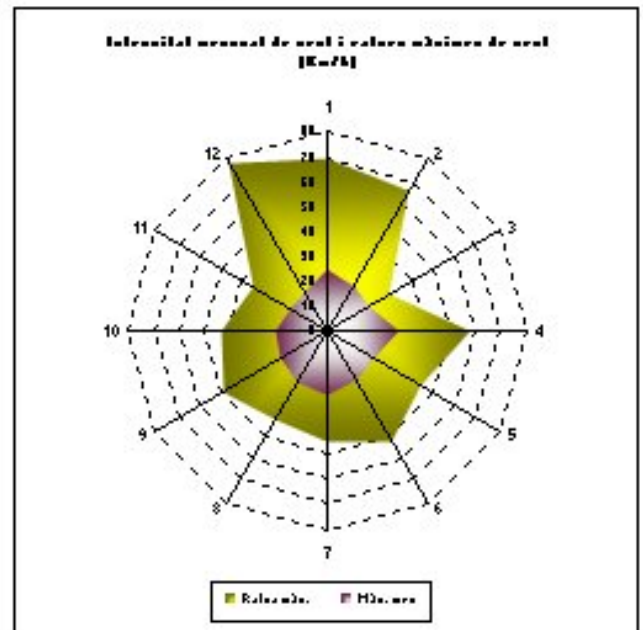
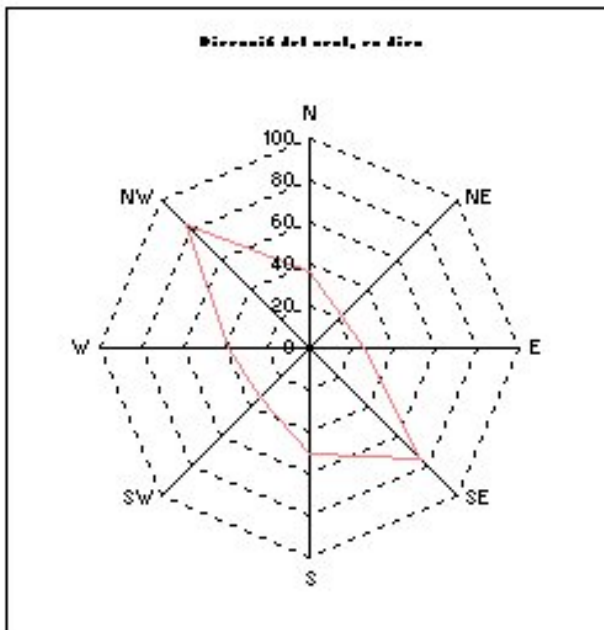
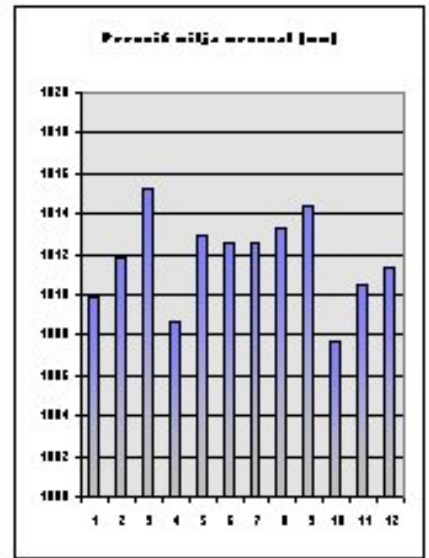
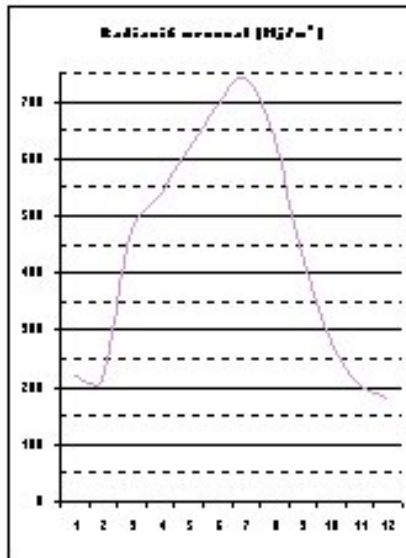
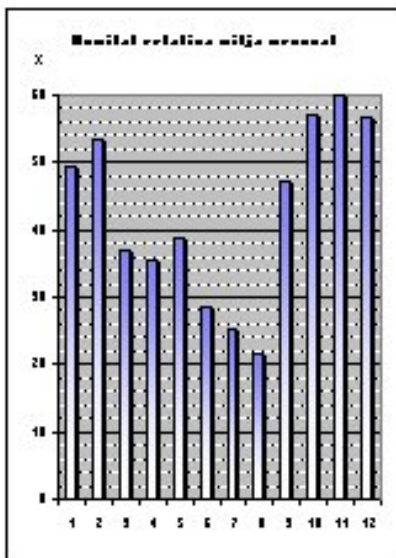

Carbur de Baix, 2003

2003	Temp. 8h.	"M"	M (màxima)	"m"	m (mínima)	MM	mM	Mm	mm	Oscil.lació	Temp. Mitja	"P"	Pluviometria	Dies pluja
Gener	0,00		9,89	mm	-2,74	22,0	3,0	2,0	-9,0	12,63	3,57		31,3	4
Febrer	0,00	mM	8,94		-0,90	13,0	4,5	6,0	-9,0	9,84	4,02		92,8	11
Març	0,00		17,58		1,66	23,5	11,0	8,5	-3,5	16,53	9,92		34,7	5
Abril	0,00		18,83		3,67	27,0	11,5	13,0	-4,0	15,17	11,25		34,1	6
Maig	0,00		22,99		9,15	29,0	16,0	13,5	4,5	13,84	16,07		99,9	8
Juny	0,00		30,77		12,70	36,0	23,0	17,0	9,5	18,07	21,73		30,9	7
Juliol	0,00		31,32		14,21	36,0	25,5	17,5	10,0	17,11	22,77		39,2	7
Agost	0,00	MM	33,15	Mm	14,35	37,5	26,5	18,0	9,5	18,79	23,75		56,2	8
Setembre	0,00		23,53		11,72	28,0	18,0	15,5	5,5	11,72	17,68	P	251,6	13
Octubre	0,00		16,94		7,55	25,0	9,0	15,5	-0,5	9,39	12,24		122,5	13
Novembre	0,00		14,02		4,24	18,5	8,0	9,0	-1,0	9,71	9,16		51,6	7
Desembre	0,00		9,90		0,52	15,0	5,0	6,5	-4,5	9,39	5,21		61,1	7
TOTALS	0,00		237,86		76,12	310,5	161,0	142,0	7,5	162,18	157,37		905,9	96
MITJANES	0,00		19,82		6,34	25,88	13,42	11,93	0,63	13,52	13,11		75,49	8,0

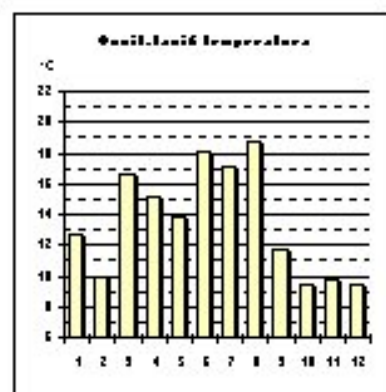
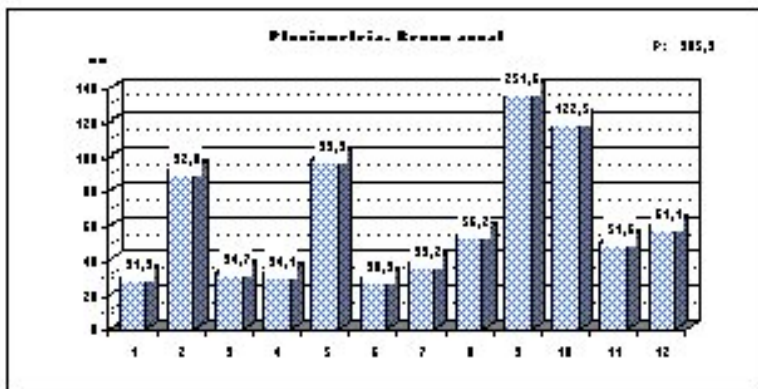
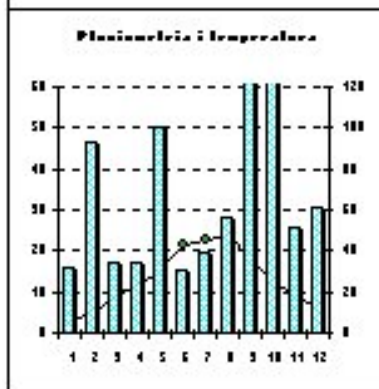
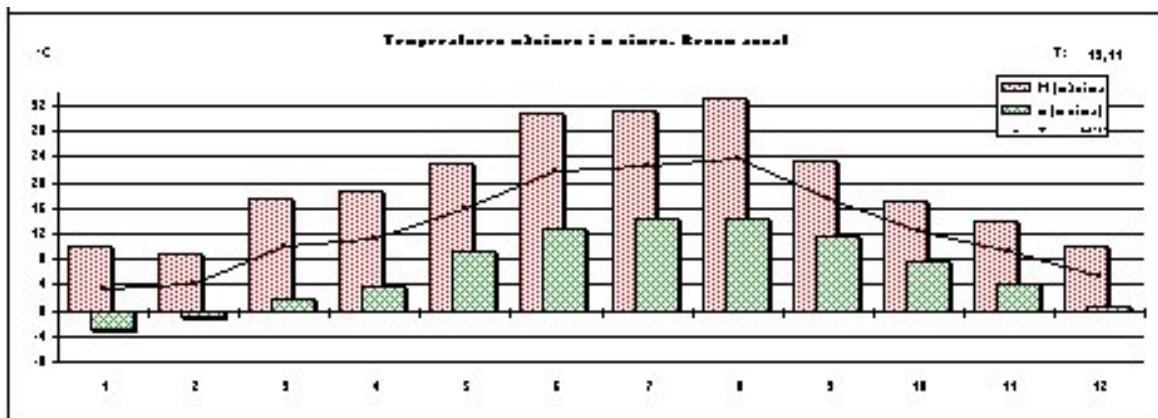

Les Codines, 2003

2003	"P"	Pluviometria	Dies pluja
Gener		31,1	4
Febrer		104,0	11
Març		32,5	5
Abril		24,0	3
Maig		90,0	7
Juny		35,1	7
Juliol		43,0	7
Agost		39,9	7
Setembre	P	231,7	13
Octubre		87,7	12
Novembre		53,4	7
Desembre		59,1	7
TOTAL		831,5	90

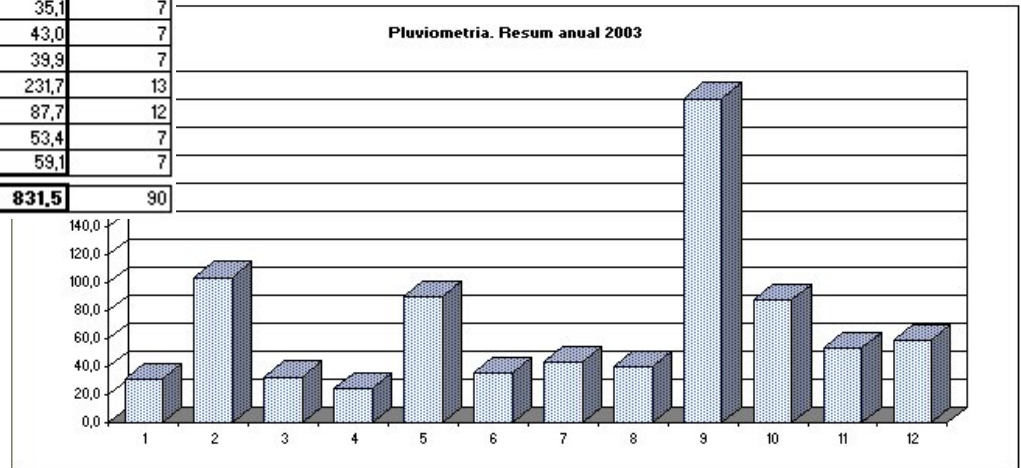

Sant Moí, 2003

2003	"P"	Pluviometria	Dies pluja
Gener		31,0	4
Febrer		112,3	11
Març		33,4	6
Abril		37,4	5
Maig		96,1	7
Juny		39,1	6
Juliol		44,3	7
Agost		57,7	7
Setembre	P	301,8	13
Octubre		116,1	11
Novembre		54,6	7
Desembre		71,0	7
TOTAL		994,8	91

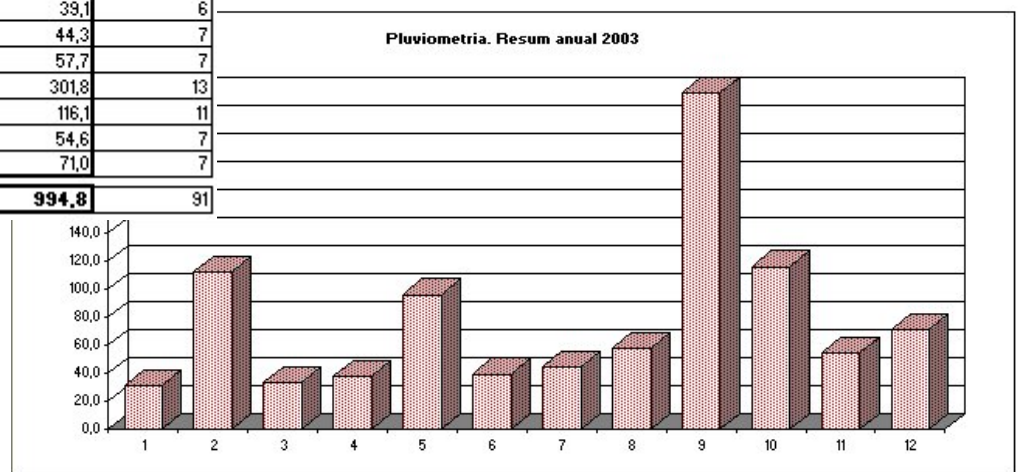

ANNEX III: Visitants a les exposicions de l'any 2003

<u>Exposicions</u>	<u>Dates</u>	<u>Assistents</u>
L'Home i els Animals	Del 6 de desembre de 2002 al 23 de febrer	926 persones (del 2 de gener al 23 de febrer)
Toni Casals (pintura)	De l'1 al 29 de març	409 persones
Cuina a la masia catalana	Del 5 d'abril al 15 de juny	1.605 persones
El 9 Nou (25 anys d'història)	12 i 13 de juliol	830 persones
Els Jotglars (cartells)	Del 19 de juliol al 31 d'agost	520 persones
Bisaurart (col·lectiva)	Del 6 al 28 de setembre	583 persones
Emili Juncadella, muntanyenc (fotografia)	Del 4 al 26 d'octubre	872 persones
Filatèlica (fauna, parcs i medi ambient)	Del 25 d'octubre al 30 de novembre	687 persones

Total de visitants: 6.432 persones

L'exposició "L'Home i els Animals ha estat realitzada conjuntament pel Parc Natural del Montseny i el Parc Nacional de Cevenes, dins del programa de l'agermanament.

L'exposició "Mirabilia sunt opera tua Domine, Emilio Juncadella, excursions muntanyenques (1908 – 1913)" ha estat realitzada pel Servei de Parcs Naturals de la Diputació de Barcelona.

www.diba.es/parcsn