

**Parc del Castell
de Montesquiú**

Memòria 2013



**Diputació
Barcelona**

Xarxa de Parcs Naturals

Fotografia de la coberta: Josep Cano / Diputació de Barcelona

© Diputació de Barcelona

Novembre de 2014

Coordinació i edició: Gabinet de Premsa i Comunicació de la Diputació de Barcelona

Impressió: Departament de Reproducció Gràfica de la Diputació de Barcelona

Dipòsit legal: B 25784-2014

Índex

Presentació	4
1. Dades generals	5
2. Àmbit geogràfic i administratiu	6
3. Relació de disposicions legals d'utilitat per a la gestió	7
4. Òrgans de gestió i participació	14
5. Mitjans i recursos	15
5.1. Personal	15
5.2. Equipaments	16
5.3. Infraestructures i serveis	18
5.4. Publicacions	19
5.5. Recursos econòmics	20
6. Activitats principals dutes a terme	21
6.1. Conservació i tractament físic del territori.....	21
6.1.1. Activitats de conservació, prevenció i restauració	21
6.1.2. Activitats de gestió del patrimoni públic	21
6.2. Foment del desenvolupament i la participació	22
6.2.1. Consell, comissions i convenis	22
6.2.2. Polítiques de foment agrícola, forestal, de serveis i cultural	23
6.2.3. Infraestructures i serveis generals.....	25
6.3. Ús social i educació ambiental	26
6.3.1. Creació i manteniment d'equipaments	26
6.3.2. Activitats d'ús social, educació ambiental i publicacions	29
6.4. Activitats generals i de suport	29
6.4.1. Activitats de planificació, seguiment i avaluació	29
Annex 1. La Solana. Centre de Desenvolupament Forestal	34
Annex 2. Consorci de la Vall del Ges, Orís i Bisaura	41

Presentació

El Parc del Castell de Montesquiu té una superfície de 546,45 hectàrees dividida d'una forma desigual pel riu Ter. Està situat a l'extrem nord de la comarca d'Osona, limítrof a la comarca del Ripollès. Ocupa part de diverses conques de rieres que tributen la seva aigua al Ter. Les rieres de Vallfogona i de Llaers, al límit nord del parc; la riera de les Dous i la de la Solana, pel marge esquerre, i la de Sora, pel marge dret.

Pel que fa a la gestió del parc, cal destacar la consolidació del conveni amb el Consorci de la Vall del Ges, Orís i Bisaura durant aquest any amb què s'han aconseguit els objectius establerts de dinamització del castell de Montesquiu i entorns, apropar el castell i els entorns al territori, fer difusió i promoció dels valors ambientals i socials, així com promoció d'actuacions culturals i de divulgació. Per primera vegada s'ha celebrat la Festa del Bisaura, impulsada des dels municipis del parc, per tal d'acostar el parc al territori. En relació amb la coordinació entre la Diputació de Barcelona i el Consorci de la Vall del Ges, Orís i Bisaura, cal destacar les reunions de coordinació que es fan semestralment amb tot el personal del parc a fi de tenir una visió global de totes les actuacions que s'hi duen a terme.

Pel que fa a les activitats de prevenció i gestió del territori, cal destacar que s'ha aprovat la modificació del Pla tècnic de gestió i millora forestal, que premet una planificació de tota la finca a 20 anys vista. Cal destacar la gestió forestal de la Diputació de Barcelona, com a propietària de la finca del Parc del Castell de Montesquiu, que forma part de l'Associació de Propietaris Forestals del Bellmunt-Collsabra amb implicació en les comissions de treball que es duen a terme. També cal destacar l'especialització de la colla de manteniment del parc, que fan una part dels treballs forestals de la finca. Actualment s'està consolidant el Centre de Formació Forestal Especialitzada, situat a la masia La Solana, que serà l'únic centre estatal que podrà emetre un carnet europeu de l'EFESC (European Forestry and Environmental Skills Council).

En referència a l'ús social i a l'educació ambiental, s'han establert reunions trimestrals amb els concessionaris, el restaurant de la Casanova del Castell, l'Associació Catalana de Cases de Colònies i el Consorci de la Vall del Ges, Orís i Bisaura, per tal de buscar i aconseguir sinergies entre ells, vinculades amb el Parc del Castell de Montesquiu. Per a la millora dels equipaments cal destacar el projecte de la instal·lació de dues calderes de biomassa i xarxa de calor per als equipaments centrals del parc.

S'han desenvolupat amb plena satisfacció les jornades tècniques de tardor relacionades amb temes de gestió d'espais naturals que organitza la Diputació de Barcelona, i també s'han celebrat unes jornades de presentació del fons documental del Castell de Montesquiu, que es troba a l'Arxiu Comarcal del Ripollès.

Es va fer la cessió de la col·lecció de llibres estereoscòpics de la col·lecció de l'Emili Juncadella a l'Arxiu Històric de la Diputació de Barcelona, i s'hi ha establert una col·laboració per tal de difondre aquest fons.

Masoveria del Castell, setembre de 2014

1. Dades generals

Figura jurídica i data de creació

Pla especial del Parc del Castell de Montesquiu, disposició de 30 de juliol de 1986 (modificada el 2 d'abril de 1998, DOGC 2672, de 2 de juliol de 1998).

L'any 1992 va ser inclòs dins del Pla d'espais d'interès natural (PEIN) de la Generalitat de Catalunya.

Administracions gestores i promotores i raó social

Diputació de Barcelona

Oficina Tècnica de Parcs Naturals

Comte d'Urgell, 187. Edifici del Relotge, 3a planta

08036 Barcelona

Tel.: 934 022 428

Fax: 934 022 429

ot.parc@ diba.cat · <http://parcs.diba.cat>

Oficina del Parc del Castell de Montesquiu

Masoveria del Castell

08585 Montesquiu

Tel.: 934 727 600

Fax: 938 529 005

p.montesquiu@diba.cat

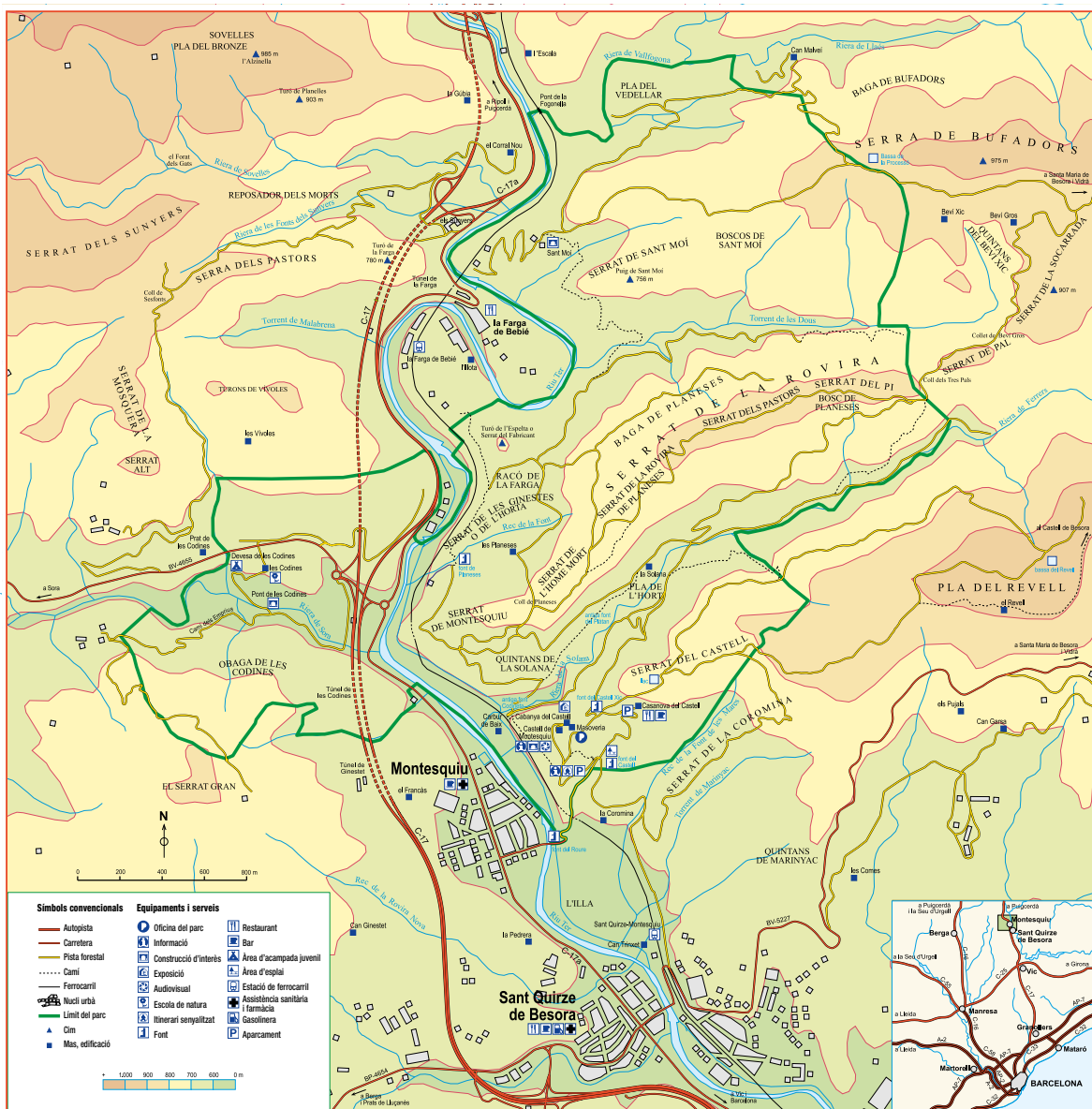

2. Àmbit geogràfic i administratiu

Superfície	Hectàrees
Zona forestal	472,30
Zona agrícola	71,53
subzona de secà	70,01
la Solana	9,01
les Planeses	17,59
les Codines	31,81
la Casanova	11,60
subzona d'horts de regadiu	1,52
Zona de tractament especial	2,62
Superfície total del parc	546,45

Superfície dels municipis dins del parc

Municipi	Hectàrees
Montesquiu	319,84
Santa Maria de Besora	156,83
Sant Quirze de Besora	15,63
Sora	54,15
Total superfície del parc	546,45
Titularitat pública	546,45 ha (100%)

Superfície i població dels termes municipals que integren el parc i Vidrà

Municipis	Superfície	Habitants (2013)
Montesquiu	4,87 km ² (487 ha)	912
Sant Quirze de Besora	8,01 km ² (801 ha)	2.167
Santa Maria de Besora	24,93 km ² (2.493 ha)	163
Sora	31,51 km ² (3.151 ha)	173
Vidrà	34,60 km ² (3.460 ha)	166

Evolució de la població total dels municipis que integren el parc i Vidrà (2008-2012)*

Anys	2009	2010	2011	2012	2013
Habitants	3.679	3.663	3.608	3.608	3.581

* Dades extretes de l'Institut Nacional d'Estadística

Població permanent dins del parc

Masoveria del Castell	2 persones
Planeses (pernoctació ocasional)	2 persones
Total de població permanent	4 persones

3. Relació de disposicions legals d'utilitat per a la gestió

La disposició legal que regeix la planificació i gestió dels espais naturals protegits és el text normatiu del Pla especial de protecció del medi físic i del paisatge. També són d'aplicació un conjunt de disposicions legals, tant de caràcter general com sectorial. A continuació es relacionen les disposicions que s'utilitzen amb més freqüència.

Àmbit d'aplicació	Disposició rang/data	Títol	Publicació	
ESTATAL	Llei 1/1970, de 4 d'abril	Llei de caça	BOE 62	06/04/1970
ESTATAL	Decret 506/1971, de 25 de març	Aprovació del Reglament per a l'execució de la Llei de caça	BOE 76	30/03/1971
PROVINCIAL	Resolució de 14 de juliol de 1976	Pla general metropolità d'ordenació urbana de l'Entitat Metropolitana de Barcelona	BOP	19/07/1976
AUTONÒMIC	Llei 12/81, de 24 de desembre (adequació per Decret legislatiu 14/1994)	Establiment de normes addicionals de protecció dels espais d'especial interès natural afectats per activitats extractives	DOGC 189	31/12/1981
AUTONÒMIC	Decret 169, de 12 de maig de 1983	Unitat mínima de conreu	DOGC 330	20/05/1983
AUTONÒMIC	Ordre de 5 de novembre de 1984	Protecció de plantes de la flora autòctona amenaçada de Catalunya	DOGC 493	12/12/1984
AUTONÒMIC	Llei 12/1985, de 13 de juny (adequació pel Decret legislatiu 11/1994 i modificada per la Llei 12/2006, de 27 de juliol)	Llei d'espais naturals de Catalunya	DOGC 556	28/06/1985
ESTATAL	Reial decret 849/1986, d'11 d'abril (modificat pel RD 9/2008, d'11 de gener de 2008 i RD 367/2010, de 26 de març)	Aprovació del Reglament del domini públic hidràulic	BOE 103	30/04/1986
ESTATAL	Conveni de Berna, 19 de setembre de 1979	Conservació de la vida silvestre i del medi natural a Europa	BOE 235	01/10/1986
AUTONÒMIC	Disposició de 30 de juliol de 1986 (modificada el 2 d'abril de 1998 –DOGC 2672, de 2 de juliol de 1998)	Aprovació del Pla especial del Parc del Castell de Montesquiú	DOGC 755	20/10/1986
AUTONÒMIC	Decret 378/1986, de 18 de setembre	Establiment de plans de prevenció d'incendis en els espais naturals de protecció especial	DOGC 803	13/02/1987
AUTONÒMIC	Disposicions de 24 de maig i 16 de desembre de 1986 (modificades el 22 de novembre de 1995 –DOGC 2157, de 22/01/1996– i el 19 de novembre de 2001 –DOGC 3592, d'11/03/2002)	Aprovació del Pla especial del Parc del Garraf	DOGC 805	18/02/1987
AUTONÒMIC	Decret 105/1987, de 20 de febrer	Decret pel qual es declara parc natural el massís del Montseny	DOGC 827	10/04/1987
AUTONÒMIC	Decret 106/1987, de 20 de febrer	Decret pel qual es declaren parc natural el massís de Sant Llorenç de Munt i la serra de l'Obac	DOGC 827	10/04/1987
AUTONÒMIC	Llei 6/1988, de 30 de març (adequació pel Decret legislatiu 10/1994, de 26 de juliol)	Llei forestal de Catalunya	DOGC 978	15/04/1988
ESTATAL	Ordre de 18 de maig de 1988	Normes sobre el pintat dels suports de les línies aèries de transport	BOE 128	29/05/1988
AUTONÒMIC	Ordre d'11 de maig de 1988	Aprofitaments de suro	DOGC 999	01/06/1988
AUTONÒMIC	Ordre de 28 de novembre de 1988	Creació del Registre de nuclis zoològics de Catalunya	DOGC 1087	30/12/1988
AUTONÒMIC	Decret 35/1990, de 25 de gener	Unitat mínima forestal	DOGC 1260	26/02/1990

continua a la pàgina següent

3. Relació de disposicions legals d'utilitat per a la gestió

continuació

Àmbit d'aplicació	Disposició rang/data	Títol	Publicació
ESTATAL	RDLEG 339/1990, de 2 de març	Llei sobre trànsit, circulació de vehicles a motor i seguretat viària	BOE 63 14/03/1990
DIPUTACIÓ DE BARCELONA	Anunci de 14 de maig de 1990	Aprovació definitiva del Pla especial del Montnegre-Corredor	DOGC 1300 01/06/1990
AUTONÒMIC	Decret 21/1991, de 22 de gener	Prevenció i lluita contra les plagues forestals	DOGC 1441 25/02/1991
AUTONÒMIC	Ordre de 16 de juliol de 1991	Regulació d'aprofitaments forestals per a ús domèstic	DOGC 1476 05/08/1991
AUTONÒMIC	Llei 20/1991, de 25 de novembre	Promoció de l'accessibilitat i supressió de barreres arquitectòniques	DOGC 1526 04/12/1991
AUTONÒMIC	Llei 38/1991, de 30 de desembre	Instal·lacions destinades a activitats amb infants i joves	DOGC 1543 20/01/1992
AUTONÒMIC	Decret 148/1992, de 9 de juny	Regulació d'activitats fotogràfiques, científiques i esportives que puguin afectar les espècies de la fauna salvatge	DOGC 1618 13/07/1992
COMUNITARI	Directiva 1992/43, de 21 de maig Modificada per la Disposició final 1a del RD 1015/2013, de 20 de desembre	Conservació dels hàbitats naturals i de la fauna i flora silvestres del patrimoni natural i de la biodiversitat	DOCE L 206 22/07/1992 BOE 305 de 21/12/2013
AUTONÒMIC	Disposició d'11 de novembre de 1992 (modificada el 02/12/1997 -DOGC 2562, de 22/01/1998)	Aprovació del Pla especial de protecció del medi físic i del paisatge de l'espai natural d'Olèrdola	DOGC 1672 20/11/1992
AUTONÒMIC	Decret 328/92, de 14 de desembre (modificat pels decrets 213/1997 i 278/2007)	Pla d'espais d'interès natural	DOGC 1714 01/03/1993
AUTONÒMIC	Decret 230/1993, de 6 de setembre	Exercici de les funcions d'inspecció i control en l'àmbit de la protecció del medi ambient	DOGC 1806 08/10/1993
AUTONÒMIC	Decret 61/1994	Regulació de les explotacions ramaderes	DOGC 1878 28/03/1994
AUTONÒMIC	Resolució de 24 d'octubre de 1994	Publicació de l'Acord de 29 de setembre de 1994, pel qual s'aprova el Pla de protecció civil d'emergències per incendis forestals a Catalunya (INFOCAT)	DOGC 1970 09/11/1994
AUTONÒMIC	Decret 64/1995, de 7 de març	Mesures de prevenció d'incendis forestals	DOGC 2022 10/03/1995
AUTONÒMIC	Llei 1/1995, de 16 de març	Aprovació del Pla territorial general de Catalunya	DOGC 2032 31/03/1995
AUTONÒMIC	Ordre de 5 de juliol de 1995	Aprofitaments de pinyes	DOGC 2076 17/07/1995
AUTONÒMIC	Llei 9/1995, de 27 de juliol	Regulació de l'accés motoritzat al medi natural	DOGC 2082 02/08/1995
AUTONÒMIC	Resolució de 30 d'octubre de 1995	Aprovació d'una ordenança municipal tipus reguladora del soroll i les vibracions	DOGC 2126 10/11/1995
ESTATAL	Reial decret 1997/1995, de 7 de desembre	Establiment de mesures per contribuir a garantir la biodiversitat mitjançant la conservació dels hàbitats naturals i de la fauna i flora silvestres	BOE 310 28/12/1995
AUTONÒMIC	Decret 83/1996, de 5 de març	Mesures de regularització d'abocaments d'aigües residuals	DOGC 2180 11/03/1996
AUTONÒMIC	Decret 175/1996, de 4 de juny	Regulació de desarrelament d'arbres i arbusts	DOGC 2216 10/06/1996
AUTONÒMIC	Decret 268/1996, de 23 de juliol	Establiment de mesures de tractament periòdic i selectiu de vegetació a la zona d'influència de les línies aèries de conducció elèctrica per a la prevenció d'incendis forestals i la seguretat de les instal·lacions	DOGC 2236 29/07/1996
COMUNITARI	Directiva 1997/62/CEE, del Consell de 17 d'octubre de 1997	Directiva per la qual s'adapta al progrés científic i tècnic la Directiva 92/43/CEE, relativa a la conservació dels hàbitats naturals i de fauna i flora silvestres	DOCE L 305 08/11/1997

continua a la pàgina següent

3. Relació de disposicions legals d'utilitat per a la gestió

continuació

Àmbit d'aplicació	Disposició rang/data	Títol	Publicació
AUTONÒMIC	Decret 130/1998, de 12 de maig	Mesures de prevenció d'incendis forestals en les àrees d'influència de carreteres	DOGC 2656 09/06/1998
AUTONÒMIC	Decret 165/1998, de 8 de juliol	Àrees de caça amb regulació especial	DOGC 2680 14/07/1998
AUTONÒMIC	Decret 166/1998, de 8 de juliol	Reglament de la Llei 9/1995, de 27 de juliol, de regulació de l'accés motoritzat al medi natural	DOGC 2680 14/07/1998
AUTONÒMIC	Edicte de 12 d'agost de 1998	Edicte sobre la Resolució 19/06/1998, pel qual s'aprova definitivament l'ampliació de l'espai natural de Sant Llorenç del Munt i la serra de l'Obac	DOGC 2721 09/09/1998
AUTONÒMIC	Decret 93/1999, de 6 d'abril	Procediments de gestió de residus	DOGC 2865 12/04/1999
AUTONÒMIC	Ordre de 21 d'abril de 1999	Instruccions generals per a la redacció, l'aprovació i la revisió dels plans tècnics de gestió cinegètica	DOGC 2879 30/04/1999
AUTONÒMIC	Decret 136/1999, de 18 de maig (modificat pel Decret 143/2003)	Reglament de la Llei de la intervenció integral de l'administració ambiental	DOGC 3911 21/05/1999
COMUNITARI	Directiva 1999/31 del Consell, de 26 d'abril	Abocament de residus	DOCE L-182 16/07/1999
AUTONÒMIC	Ordre de 21 de juliol de 1999	Regulació de la captura en viu, la tinença i l'exhibició pública d'ocells fringíl·lids per a activitats tradicionals	DOGC 2938 26/07/1999
AUTONÒMIC	Decret 217/99, de 27 de juliol	Gestió de vehicles fora d'ús	DOGC 2945 04/08/1999
AUTONÒMIC	Llei 7/1999, de 30 de juliol	Centre de la Propietat Forestal	DOGC 2948 09/08/1999
AUTONÒMIC	Llei 10/1999, de 30 de juliol	Tinença de gossos considerats potencialment perillosos	DOGC 2948 09/08/1999
AUTONÒMIC	Ordre de 18 de gener de 2000	Constitució de les ponències ambientals en els ens locals	DOGC 3083 22/02/2000
AUTONÒMIC	Resolució de 28 de novembre de 2000	Aprovació d'una ordenança municipal tipus reguladora de la intervenció administrativa de les activitats en el marc de la Llei 3/1998 i disposicions que la despleguen	DOGC 3282 11/12/2000
AUTONÒMIC	Decret 148/2001, de 29 de maig (modificat pel Decret 281/2003)	Ordenació ambiental de les instal·lacions de telefonia mòbil i altres instal·lacions de radiocomunicació	DOGC 3404 07/06/2001
AUTONÒMIC	Decret 174/2002, d'11 de juny (modificat pel Decret 147/2009, de 22 de setembre)	Regulador de la implantació de l'energia eòlica a Catalunya	DOGC 3664 26/06/2001
ESTATAL	Reial decret legislatiu 1/2001, de 20 de juliol (modificat per les lleis 16/2002, 53/2002, 62/2003, 42/2007 i el RD 4/2007)	Aprovació del Text refós de la Llei d'aigües	BOE 176 24/07/2001
AUTONÒMIC	Edicte de 10 de maig de 2002	Aprovació definitiva del Pla especial de protecció i millora del sector sud de la serralada de Marina	DOGC 3642 24/05/2002
AUTONÒMIC	Decret 170/2002, d'11 de juny	Mesures en matèria de gossos considerats potencialment perillosos	DOGC 3663 25/06/2002
AUTONÒMIC	Llei 13/2002, de 21 de juny (modificada per la Llei 9/2011, de 29 de desembre i el RDL 3/2010, de 5 d'octubre)	Llei de turisme de Catalunya	DOGC 3669 03/07/2002
AUTONÒMIC	Llei 16/2002, de 28 de juny	Protecció contra la contaminació acústica	DOGC 3675 11/07/2002
ESTATAL	Reial decret 842/2002, de 2 d'agost	Aprovació del reglament electrotècnic de baixa tensió	BOE 224 18/09/2002

continua a la pàgina següent

3. Relació de disposicions legals d'utilitat per a la gestió

continuació

Àmbit d'aplicació	Disposició rang/data	Títol	Publicació
AUTONÒMIC	Ordre MAB/62/2003, de 13 de febrer	Desplegament de les mesures preventives que estableix el Decret 64/1995, de 7 de març, de mesures de prevenció d'incendis forestals	DOGC 3829 24/02/2003
AUTONÒMIC	Decret 56/2003, de 4 de febrer	Regulació de les activitats físicoesportives al medi natural	DOGC 3838 07/03/2003
AUTONÒMIC	Decret 111/2003, d'1 d'abril	Decret de modificació de la composició de les comissions consultives d'accés motoritzat al medi natural regulades pel Decret 166/1998, de 8 de juliol, de regulació de l'accés motoritzat al medi natural	DOGC 3870 24/04/2003
AUTONÒMIC	Llei 5/2003, de 22 d'abril	Mesures de prevenció d'incendis forestals a les urbanitzacions sense continuïtat urbana	DOGC 3879 08/05/2003
AUTONÒMIC	Decret 140/2003, de 10 de juny	Reglament d'instal·lacions destinades a activitats amb infants i joves	DOGC 3907 18/06/2003
AUTONÒMIC	Decret legislatiu 3/2003, de 4 de novembre (modificat per la Llei 10/2011, de 29 de desembre)	Aprovació del Text refós de la legislació en matèria d'aigües de Catalunya	DOGC 4015 21/11/2003
ESTATAL	Llei 43/2003, de 21 de novembre (modificada per la Llei 10/2006, de 28 d'abril)	Llei de monts	BOE 280 22/11/2003
AUTONÒMIC	Decret 293/2003, de 18 de novembre	Aprovació del Reglament general de carreteres	DOGC 4027 10/12/2003
ESTATAL	Reial decret 1428/2003, de 21 de novembre (modificat pel RD 965/2006, d'1 de setembre)	Reglament general de circulació	BOE 306 23/12/2003
AUTONÒMIC	Edicte de 8 de març de 2004	Aprovació del Pla especial de protecció i millora del Consorci de l'Espai Natural de les Guillerries-Savassona	DOGC 4093 17/03/2004
AUTONÒMIC	Resolució MAH/1686/2004, de 4 de juny (modificat límits 2013)	Resolució per la qual es fa públic l'Acord de govern de 25 de maig de 2004, pel qual s'aprova definitivament el Pla especial de protecció del medi natural i del paisatge de la Conreria-Sant Mateu-Cèl·lecs	DOGC 4154 15/06/2004
AUTONÒMIC	Ordre MAH/226/2004, de 16 de juny	Modificació de l'Ordre de 21 d'abril de 1999, per la qual es fixen les instruccions generals per a la redacció, l'aprovació i la revisió dels plans tècnics de gestió cinegètica	DOGC 4168 06/07/2004
AUTONÒMIC	Resolució MAH/3581/2004, de 17 de desembre	Resolució per la qual es fa públic l'Acord de govern de 14 de desembre de 2004, d'aprovació definitiva del Pla especial de delimitació definitiva de l'espai del PEIN el Foix	DOGC 4296 07/01/2005
AUTONÒMIC	Decret 125/2005, de 14 de juny (modificat pel Decret 342/2011, de 17 de maig)	Reestructuració dels serveis territorials del Departament del Medi Ambient i Habitatge	DOGC 4407 16/06/2005
AUTONÒMIC	Llei 8/2005, de 8 de juny	Protecció, gestió i ordenació del paisatge	DOGC 4407 16/06/2005
AUTONÒMIC	Edicte de 7 de juny	Aprovació definitiva del Pla director urbanístic del sistema costaner	DOGC 4407 16/06/2005
AUTONÒMIC	Decret 123/2005, de 14 de juny	Mesures de prevenció dels incendis forestals a les urbanitzacions sense continuïtat immediata amb la trama urbana	DOGC 4407 16/06/2005
AUTONÒMIC	Ordre MAH/360/2005, de 5 d'agost	Ordre sobre mesures urgents per a la prevenció d'incendis forestals	DOGC 4446 11/08/2005

continua a la pàgina següent

3. Relació de disposicions legals d'utilitat per a la gestió

continuació

Àmbit d'aplicació	Disposició rang/data	Títol	Publicació
AUTONÒMIC	Decret 206/2005, de 27 de setembre (modificat pel Decret 64/1995, de 7 de març)	Decret de modificació del Decret 64/1995, de 7 de març, pel qual s'estableixen mesures de prevenció d'incendis forestals	DOGC 4479 29/09/2005
AUTONÒMIC	Decret 21/2006, de 14 de febrer	Decret pel qual es regula l'adopció de criteris ambientals i d'ecoeficiència als edificis	DOGC 4574 16/02/2006
ESTATAL	Llei 10/2006, de 28 d'abril	Modificació de la Llei 43/2003, de monts	BOE 102 29/04/2006
ESTATAL	Llei 27/2006, de 18 de juliol (incorpora les directives 2003/4/CE i 2003/35/CE)	Regulació dels drets d'accés a la informació, de participació pública i d'accés a la justícia en matèria de medi ambient	BOE 171 19/07/2006
AUTONÒMIC	Decret 305/2006, de 18 de juliol (modificat pel Decret 1/2007, de mesures urgents en matèria urbanística, i modificat pel Decret 80/2009, de 19 de maig i Llei 3/2012, de 22 de febrer)	Decret pel qual s'aprova el reglament de la Llei d'urbanisme	DOGC 4682 24/07/2006
AUTONÒMIC	Llei 12/2006, de 27 de juliol (modificada pel DL 2/2008, de 15 d'abril)	Mesures en matèria de medi ambient i de modificació de les lleis 3/1988 i 22/2003, relatives a la protecció dels animals; de la Llei 12/1985, d'espais naturals; de la Llei 9/1995, de l'accés motoritzat al medi natural, i de la Llei 4/2004, relativa al procés d'adequació de les activitats d'incidència ambiental	DOGC 4690 03/08/2006
AUTONÒMIC	Decret 343/2006, de 19 de setembre	Desenvolupament de la Llei 8/2005, de 8 de juny, de protecció, gestió i ordenació del paisatge, regulació dels estudis i informes d'impacte i integració paisatgística	DOGC 4723 21/09/2006
AUTONÒMIC	Acord GOV/112/2006, de 5 de setembre	Designació de zones d'especial protecció per a les aus (ZEPA) i aprovació de la proposta de llocs d'importància comunitària (LIC)	DOGC 4735 06/10/2006
ESTATAL	Llei 26/2007, de 23 d'octubre (modificada pel RDL 8/2011, d'1 de juliol)	Llei de responsabilitat mediambiental	BOE 255 24/10/2007
ESTATAL	Llei 42/2007, de 13 de desembre	Patrimoni Natural i de la Biodiversitat	BOE 299 14/12/2007
AUTONÒMIC	Decret 278/2007, de 18 de desembre	Decret de modificació del Decret 328/1992, de 14 de desembre, pel qual s'aprova el Pla d'espais d'interès natural	DOGC 5033 20/12/2007
ESTATAL	Reial decret 9/2008, d'11 de gener	Modificació del Reglament de domini públic hidràulic (RD 849/1986)	BOE 14 16/01/2008
ESTATAL	Reial decret 223/2008, de 15 de febrer	Reglament sobre condicions tècniques i garanties de seguretat en línies elèctriques d'alta tensió	BOE 68 19/03/2008
AUTONÒMIC	Decret legislatiu 2/2008, de 15 d'abril (modificat pel RDL 8/2011, d'1 de juliol)	Aprovació del Text refós de la Llei de protecció dels animals	DOGC 5113 17/04/2008
ESTATAL	Reial decret legislatiu 2/2008, de 20 de juny	Aprovació del Text refós de la Llei del sòl	BOE 154 26/06/2008
AUTONÒMIC	Decret 172/2008, de 26 d'agost	Creació del Catàleg de flora amenaçada de Catalunya	DOGC 5204 28/08/2008
ESTATAL	Reial decret 1432/2008, de 29 d'agost	Establiment de mesures per a la protecció de l'avifauna contra la col·lisió i l'electrocució en línies elèctriques d'alta tensió	BOE 222 13/09/2008
ESTATAL	Reial decret 2090/2008, de 22 de desembre	Reglament de desenvolupament parcial de la Llei 26/2007, de responsabilitat mediambiental	BOE 308 23/12/2008
AUTONÒMIC	Resolució del conseller de PTiOP d'11 de desembre	Aprovació definitiva del Pla especial de protecció del medi natural i del paisatge del Parc Natural del Montseny	DOGC 5308 30/01/2009

continua a la pàgina següent

3. Relació de disposicions legals d'utilitat per a la gestió

continuació

Àmbit d'aplicació	Disposició rang/data	Títol	Publicació
AUTONÒMIC	Llei 3/2009, de 10 de març	Regularització i millora d'urbanitzacions amb dèficits urbanístics	DOGC 5342 19/03/2009
AUTONÒMIC	Llei 6/2009, de 28 d'abril (modificada per la Llei 10/2011, de 29 de desembre)	Avaluació ambiental de plans i programes	DOGC 5374 07/05/2009
AUTONÒMIC	Decret legislatiu 1/2009, de 21 de juliol (modificat per la Llei 9/2011, de 29 de desembre)	Text refós de la Llei reguladora dels residus	DOGC 5430 28/07/2009
AUTONÒMIC	Decret 147/2009, de 22 de setembre	Regulació dels procediments administratius aplicables per a la implantació de parcs edílics i instal·lacions fotovoltaïques a Catalunya	DOGC 5472 28/09/2009
AUTONÒMIC	Llei 20/2009, de 4 de desembre (modificada per la Llei 9/2011, de 29 de desembre, i per la Llei 5/2012, de 20 de març)	Prevenió i control ambiental de les activitats (PCAA); deroga la Llei 3/1998, d'intervenció integral de l'administració ambiental	DOGC 5524 11/12/2009
AUTONÒMIC	Llei 22/2009, de 23 de desembre (modificada per la Llei 9/2011, de 29 de desembre)	Ordenació sostenible de la pesca en aigües continentals	DOGC 5536 30/12/2009
AUTONÒMIC	Llei 26/2009, de 23 de desembre	Mesures fiscals, financeres i administratives que modifiquen els articles 67, 76, 77.1 i 83 de la LUC, que fan referència als plans especials urbanístics	DOGC 5537 31/12/2009
COMUNITARI	Directiva 2009/147/CE, de 30 de novembre	Conservació de les aus silvestres	DOCE L20 26/01/2010
ESTATAL	Llei 6/2010, de 24 de març	Modificació del Text refós de la Llei d'avaluació d'impacte ambiental de projectes, aprovat pel DL 1/2008, d'11 de gener	BOE 73 25/03/2010
AUTONÒMIC	Acord de la Generalitat de 20 d'abril	Aprovació definitiva del Pla territorial metropolità de Barcelona	DOGC 5627 12/05/2010
AUTONÒMIC	Decret 82/2010, de 29 de juny	Aprovació del catàleg d'activitats i centres obligats a adoptar mesures d'autoprotecció i es fixa el contingut d'aquestes mesures	DOGC 56657/07/2010
AUTONÒMIC	Decret legislatiu 1/2010, de 3 d'agost (modificat per la Llei 3/2012, de 22 de febrer)	Aprovació del Text refós de la Llei d'urbanisme	DOGC 5686 05/08/2010
AUTONÒMIC	Llei 31/2010, de 3 d'agost (modificada per la Llei 3/2012, de 22 de febrer)	Mesures referents a l'Àrea Metropolitana de Barcelona	DOGC 5708 06/09/2010
ESTATAL	Reial decret 556/2011, de 20 d'abril	Desenvolupament de l'Inventari espanyol de patrimoni natural i la biodiversitat	BOE 112 11/05/2011
AUTONÒMIC	Acord GOV/85/2011, de 24 de maig	Aprovació de la segona revisió del Pla especial d'emergències per incendis forestals de Catalunya (INFOCAT)	DOGC 5887 26/05/2011
ESTATAL	Reial decret 1274/2011, de 16 de setembre	Pla estratègic del patrimoni natural i de la biodiversitat 2011-2017	BOE 236 30/09/2011
ESTATAL	Reial decret 1492/2011, de 24 d'octubre	Reglament de valoracions de la Llei del sòl	BOE 270 09/11/2011
ESTATAL	Reial decret 1628/2011, de 14 de novembre	Regulació del llistat i catàleg espanyol d'espècies exòtiques invasores	BOE 298 12/12/2011
AUTONÒMIC	Ordre AAM/382/2011, de 28 de desembre	Establiment i regulació de la declaració única agrària de 2012	DOGC 6041 10/01/2012
COMUNITARI	Reglament (UE) núm. 101/2012, de 6 de febrer de 2012, de la Comissió	Protecció d'espècies de la fauna i flora silvestres mitjançant el control del seu comerç	DOUE L39 11/02/2012
AUTONÒMIC	Llei 3/2012, de 22 de febrer	Modificació del Text refós de la Llei d'urbanisme, aprovat pel DL 1/2012, de 3 d'agost	DOGC 6077 29/02/2012

continua a la pàgina següent

3. Relació de disposicions legals d'utilitat per a la gestió

continuació

Àmbit d'aplicació	Disposició rang/data	Títol	Publicació
AUTONÒMIC	Edicte de 20 d'abril de 2012	Nou Pla especial del Parc del Foix	DOGC 6117 27/04/2012
ESTATAL	Reial decret llei 17/2012, de 4 de maig	Mesures urgents en matèria de medi ambient	BOE 108 05/05/2012
AUTONÒMIC	Decret 127/2013, de 5 de març	Fixació d'un nou termini per presentar determinats plans d'autoprotecció d'àmbit local i d'adequació dels plans d'autoprotecció dels espectacles públics, de les activitats recreatives i dels establiments i espais oberts al públic al Decret 82/2010, de 29 de juny, pel qual s'aprova el catàleg d'activitats i centres obligats a adoptar mesures d'autoprotecció i se'n fixa el contingut	DOGC 6330 7/03/2013
AUTONÒMIC	Resolució EMO/362/2013, de 18 de febrer	Aprovació del model per establir els criteris per a l'atorgament de categories dels establiments de turisme rural	DOGC 6326 1/03/2013
AUTONÒMIC	Resolució AAM/531/2013, d'11 de març	Fixació de les espècies objecte d'aprofitament cinegètic, els períodes hàbils de caça i les vedes especials per a la temporada 2013-2014 a Catalunya	DOGC 6337 18/03/2013
AUTONÒMIC	Decret 150/2013, de 9 d'abril	Aprovació de la modificació del Pla d'espais d'interès natural (PEIN), aprovat pel Decret 328/1992, de 14 de desembre, en relació amb l'espai de la Conreria - Sant Mateu - Céllecs (Modificació dels límits del PEIN del Parc de la Serralada Litoral)	DOGC 6353 11/04/2013
AUTONÒMICA	Ordre AAM/111/2013, de 24 de maig	Desplegament de mesures preventives per a la lluita contra els incendis forestals relatives a l'activitat agrícola	DOGC 6389 4/06/2013
AUTONÒMICA	Decret 203/2013, de 30 de juliol	Reglament de campaments juvenils	DOGC 6429 31/07/2013
AUTONÒMICA	Ordre AAM/246/2013, de 14 d'octubre	Regulació dels instruments d'ordenació forestal	DOGC 6483 18/10/2013
ESTATAL	Reial decret 670/2013, de 6 de setembre	Modificació del Reglament del domini públic hidràulic, aprovat pel RD 849/1986, d'11 d'abril, en matèria de registre d'aigües i criteris de valoració de danys al domini públic hidràulic	BOE 227 21/09/2013
ESTATAL	Llei 21/2013, de 9 de desembre	Avaluació ambiental	BOE 296 1/12/2013
ESTATAL	Reial decret 893/2013, de 15 de novembre	Directriu bàsica de planificació de protecció civil d'emergència per incendis forestals	BOE 293 7/12/2013
ESTATAL	Reial decret 1015/2013, de 20 de desembre	Modificació dels annexos I, II i V de la Llei 42/2007, de 13 de desembre, del patrimoni natural i de la biodiversitat	BOE 305 21/12/2013

4. Òrgans de gestió i participació

El Parc del Castell de Montesquiu està administrat per l'Àrea de Territori i Sostenibilitat a través de la Gerència de Serveis d'Espais Naturals de la Diputació de Barcelona.

Consell Coordinador

El Consell Coordinador, constituït el 28 de maig de 1986, està format per dos representants de la Diputació de Barcelona, presidència i vicepresidència; dos representants de la Generalitat de Catalunya, amb competències sectorials vinculades amb el desenvolupament del pla especial; així com els alcaldes, o els seus representants, dels municipis del parc.

Per acord del Consell Coordinador de l'11 de novembre de 1999, es convida a participar a les reunions l'alcalde de Vidrà, amb veu però sense vot.

Presidència	El president de la Diputació de Barcelona
Vicepresidència	El diputat d'Espais Naturals de la Diputació de Barcelona
Vocalies	Un representant del Departament de Medi Ambient de la Generalitat de Catalunya Un representant del Departament de Presidència de la Generalitat de Catalunya L'alcalde de l'Ajuntament de Montesquiu L'alcalde de l'Ajuntament de Sant Quirze de Besora L'alcalde de l'Ajuntament de Santa Maria de Besora L'alcalde de l'Ajuntament de Sora L'alcalde de l'Ajuntament de Vidrà
Secretaria	El cap de l'Oficina Tècnica de Parcs Naturals

Reunions del Consell Coordinador celebrades l'any 2013

30 de juliol de 2013, a la Masoveria del Castell.

10 de desembre de 2013, a la Masoveria del Castell.

5. Mitjans i recursos

5.1. Personal

Organigrama

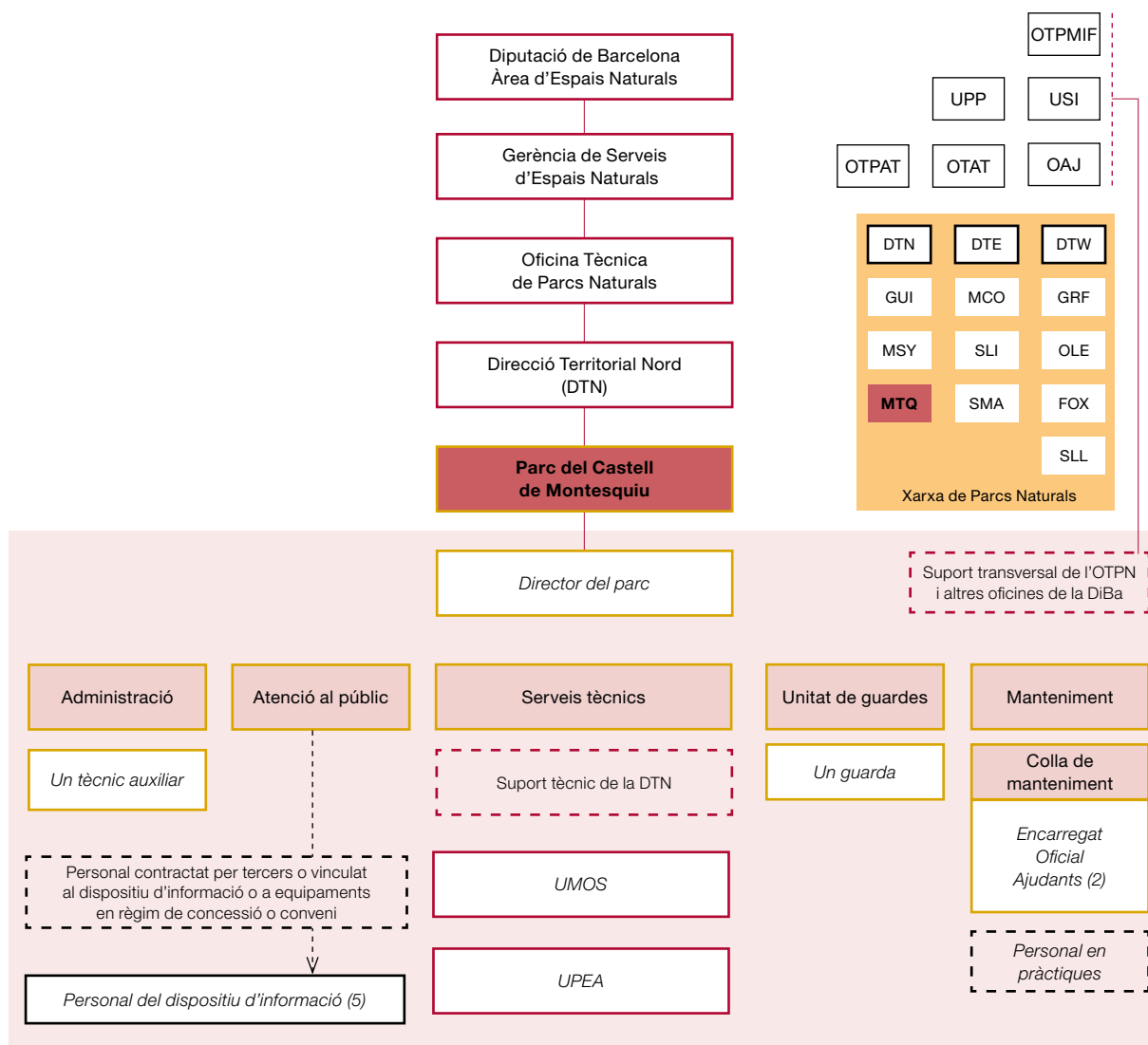

Llegenda (per ordre alfabètic): DiBa: Diputació de Barcelona. DTE: Direcció Territorial Oriental. DTN: Direcció Territorial Nord. DTW: Direcció Territorial Occidental. OAJ: Oficina Administrativa i de Suport Jurídic. OTAT: Oficina Tècnica d'Acció Territorial. OTPAT: Oficina Tècnica de Planificació i Anàlisi Territorial. OTPMIF: Oficina Tècnica de Prevenció Municipal d'Incendis Forestals. Pers: Personal. T: Tècnic/Tècnica. UGF: Unitat de Guarderia Forestal. UMOs: Unitat de Manteniment, Obres i Serveis. UPEA: Unitat d'Ús Públic i Educació Ambiental. UPP: Unitat de Programació Pedagògica i Divulgació. USI: Unitat de Suport a la Informació. Ut.: Unitat.

Parcs: FOX: Parc del Foix. GRF: Parc del Garraf. GUI: Espai Natural de les Guilleries-Savassona. MCO: Parc del Montnegre i el Corredor. MSY: Parc Natural del Montseny. MTQ: Parc del Castell de Montesquiú. OLE: Parc d'Olièrdola. SLI: Parc de la Serralada Litoral. SLL: Parc Natural de Sant Llorenç del Munt i l'Obac. SMA: Parc de la Serralada de Marina.

Nota: aquesta llegenda és comuna per a tots els espais de la Xarxa de Parcs Naturals. Pot ser que alguna de les abreviatures utilitzades no es localitzi a l'esquema d'aquest parc.

5.2. Equipaments

Masoveria del Castell

Oficina del Parc del Castell de Montesquiú

Masoveria del Parc
08585 Montesquiú
Tel. (34) 934 727 600
Fax (34) 938 529 005
p.montesquiú@diba.cat

Oficina d'informació

Masoveria del Castell
08585 Montesquiú
Tel. (34) 938 529 234
p.montesquiú.bisaura@diba.cat

Castell de Montesquiú

L'element central del parc és el castell, antiga casa fortificada, els inicis del qual es remunten al segle XIII. Està rehabilitat però manté la fesomia del segle XVIII. Actualment alberga el Centre de Recursos, on es fan conferències, jornades d'estudi, seminaris i convencions d'empresa. Es reserva la part noble del castell per a les visites culturals dels visitants del parc. L'equipament està a disposició del públic durant els caps de setmana de tot l'any i diàriament durant els mesos de juliol i agost.

- Informació, visites guiades i audiovisual *Temps d'història i misteri*. Equipament gestionat a través d'un conveni amb el Consorci de la Vall del Ges, Orís i Bisaura, amb la contractació del personal del pla d'informació.

Punt d'Informació

Aparcament del castell
08585 Montesquiú
Tel. (34) 938 529 234
p.montesquiú.bisaura@diba.cat

Recepció i botiga

Accés al castell
08585 Montesquiú
Tel. (34) 938 550 522
p.montesquiú.bisaura@diba.cat

- Centre d'estudi per a conferències, seminaris i convencions. Equipament gestionat a través d'un conveni amb el Consorci de la Vall del Ges, Orís i Bisaura, amb la contractació del personal del pla d'informació.

Centre de Recursos

Castell de Montesquiú
08585 Montesquiú
Tel. (34) 938 550 522 i 938 529 234 (reserves)
p.montesquiú.castell@diba.cat i p.montesquiú.bisaura@diba.cat (reserves)

Consorci de la Vall del Ges, Orís i Bisaura

Enric Prat de la Riba, 17
08570 Torelló
Tel. (34) 938 592 226
castellmontesquiú@gesbisaura.cat

La Cabanya del Castell

Equipament gestionat a través d'un conveni amb el Consorci de la Vall del Ges, Orís i Bisaura, amb la contractació del personal del pla d'informació destinat a la presentació d'exposicions.

La Cabanya del Castell

08585 Montesquiú
Tel. (34) 938 529 234
p.montesquiú.bisaura@diba.cat

Casanova del Castell

Equipament dedicat a la restauració i concessionat a Casa Nova del Castell SCP des d'octubre de 2012.

Casanova del Castell

08585 Montesquiú
Tel. (34) 938 529 022
casanovadelcastell@gmail.com

Escola de Natura les Codines

Equipament dedicat a l'educació ambiental per a escoles i famílies. Concessionat a l'Associació Catalana de Cases de Colònies des d'octubre de 2012.

Escola de Natura les Codines

Carretera de Sora, BV-4655, PK 0,200
08585 Montesquiú
Tel. (34) 938 551 260

La Solana. Centre de Desenvolupament Forestal

Equipament destinat a aula de formació forestal gestionat mitjançant un conveni amb el Consorci de la Vall del Ges, Orís i Bisaura, la federació d'ADF d'Osona i l'APF de la Serra de Bellmunt-Collsabra.

La Solana

Tel. (34) 938 550 991

Consorci de la Vall del Ges, Orís i Bisaura

Enric Prat de la Riba, 17
08570 Torelló
Tel. (34) 938 592 226
castellmontesquiú@gesbisaura.cat

Campament juvenil Devesa de les Codines

Campament d'ús exclusiu per a entitats juvenils. Equipament gestionat mitjançant una llicència d'ús i ocupació amb Minyons Escoltes i Guies Sant Jordi de Catalunya.

Campament juvenil Devesa de les Codines

Ctra. de Sora, BV-4655, PK 1,000
08585 Montesquiú
Tel. (34) 938 529 902
p.montesquiú@diba.cat

5.3. Infraestructures i serveis

Generals

- Carretera C-17, de Barcelona a Ripoll i Puigcerdà.
- L'antiga carretera N-152z, per Sant Quirze de Besora i Montesquiu.
- Carretera BV-4655, de l'anterior a Sora.
- Línia de ferrocarril de Barcelona a Puigcerdà i a la Tor de Querol (R3 Regional).
- Xarxa de pistes i camins del parc.
- Canal del Ter a la central elèctrica del Carbur de Baix (Montesquiu).

Àrees d'aparcament

- Aparcaments del castell i la masoveria.
- Aparcament de la Casanova del Castell.
- Aparcament de l'Escola de Natura les Codines.
- Aparcament del campament juvenil Devesa de les Codines.
- Aparcament de La Solana. Centre de Desenvolupament Forestal.

Itineraris

- Itinerari senyalitzat L'obaga del castell.
- GR 3 (Milany, Vidrà, Bellmunt, Sant Quirze de Besora i els Munts).
- GR 210 (camí vora el Ter).
- GR 151 (ruta del romànic).
- Sender dels tres castells: Montesquiu, Besora i Milany.
- Ruta de Sant Moí.
- Itinerari adaptat dels jardins del castell.

- 1 Oficina del Parc del Castell de Montesquiu
- 2 Castell de Montesquiu
- 3 Centre de Recursos del Castell de Montesquiu
- 4 Cabanya del Castell
- 5 Casanova del Castell
- 6 Escola de Natura les Codines
- 7 Campament juvenil Devesa de les Codines
- 8 La Solana. Centre de Formació Forestal

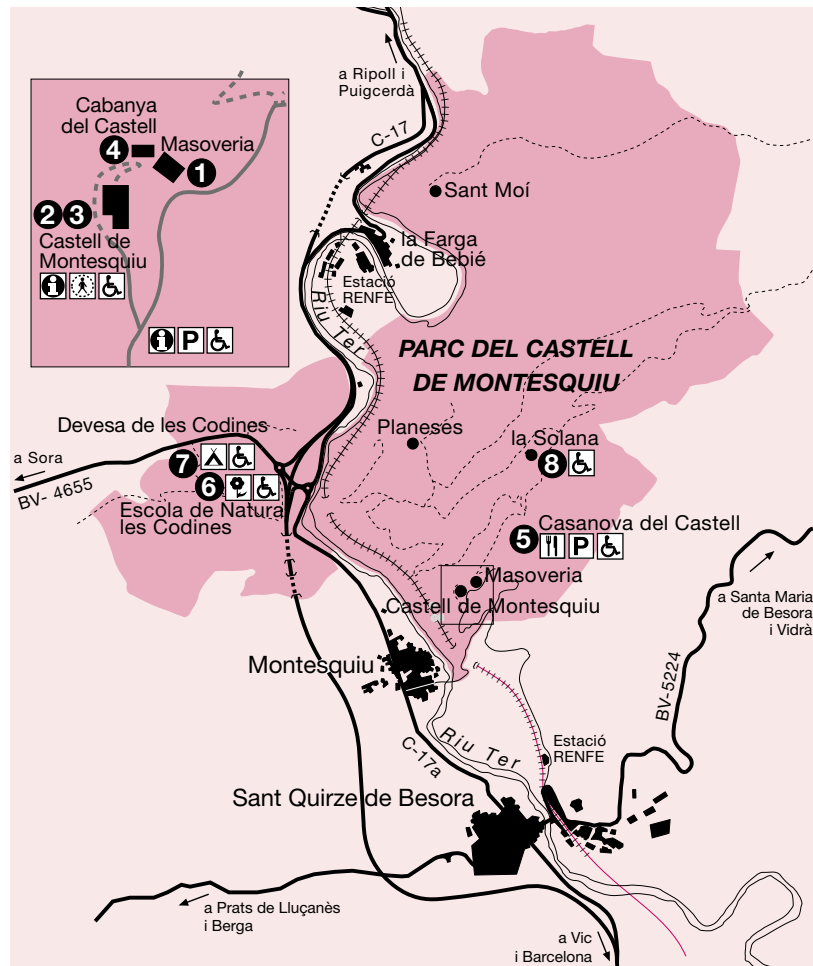

5.4. Publicacions

Col·lecció	Títol
Llibres	La Xara i el Pau i la noia de la fona (reimpressió)
	La Xara i el Pau i la dona d'aigua (reimpressió)
	Guia d'equipaments d'educació ambiental i ús públic
	Manual de bones pràctiques (amb l'Obra Social «la Caixa»). Pinedes de pi pinyer
	Manual de bones pràctiques (amb l'Obra Social «la Caixa»). Fagedes
	Manual de bones pràctiques (amb l'Obra Social «la Caixa»). Castanyers
	Catàleg de l'exposició Juncadella (reedició)
	Catàleg del Parc a taula (reedició)
Desplegables	Xarxa de Parcs Naturals (català) (reedició)
	Xarxa de Parcs Naturals (castellà) (reedició)
	Xarxa de Parcs Naturals (anglès) (reedició)
	Xarxa de Parcs Naturals (francès) (reedició)
	Xarxa de Parcs Naturals (italià) (reedició)
	Parc del Castell de Montesquiú (català) (reedició)
	Parc del Castell de Montesquiú (castellà) (reedició)
	Parc del Castell de Montesquiú (anglès) (reedició)
	Parc del Castell de Montesquiú (francès) (reedició)
	Temps d'història i misteri (fullet de l'audiovisual del Parc de Montesquiú)
Tiempo de historia y misterio (fullet de l'audiovisual del Parc de Montesquiú)	
Altres fullets	El parc, deixa'l net (reedició)
	Visitem el parc amb seguretat (reedició)
	El paper del personal d'informació (reimpressió)
	Parc a taula
	Coneguem els nostres parcs (reedició)
Encartaments	Consells per collir bolets (reedició)
	Circulació motoritzada als parcs naturals (reedició)
	Circulació motoritzada (reedició)
Tríptics i opuscles	Dia Europeu dels Parcs Naturals (fullet)
	Dia Europeu dels Parcs Naturals (cartell)
	Dia Internacional de les Muntanyes (fullet)
	Dia Internacional de les Muntanyes (cartell)
	Passejades 2013 Montesquiú
	Rutes enogastronòmiques (novetat)
	Poesia als parcs (cartell)
	Poesia als parcs (fullet)
«Viu el parc»	Programa general
Castell de Montesquiú	Cartell general
	Cartell mut
	Díptic Festa del parc
	Agenda escolar (2013-2014)
	Pancartes dels ral·lis
	Memòries dels programes Viu el parc de cada parc (8 títols)

Publicacions diverses	Memòria 2012. Cercle de Voluntaris dels Parcs Naturals
	Memòria 2012. Parc del Castell de Montesquiú
	Jornada divulgativa a Montesquiú (fullet)
	Jornada divulgativa a Montesquiú (cartell)
	Programa d'activitats i objectius 2013 OTPN
	Bases reguladores de subvencions 2013
	Xarxa de Parcs Naturals (pantalla enrotllable)
Parc a taula (adhesius)	
Fulls i cartells d'exposicions i actes diversos	Exposicions temporals. Cabanya del Castell. 1r semestre (fullet)
	Exposicions temporals. Cabanya del Castell. 2n semestre (fullet)
	Exposicions temporals. Cabanya del Castell (cartells d'11 exposicions)

5.5. Recursos econòmics

Resum del pressupost del parc per partides

Capítol I	Despeses de personal	235.620,86 €
Capítol II	Compra de béns i serveis	165.796,53 €
Capítol IV	Transferències corrents	141.882,11 €
Capítol VI	Inversions reals	278.878,31 €
Total		680.295,70 €

6. Activitats principals dutes a terme

6.1. Conservació i tractament físic del territori

El parc ofereix un paisatge eminentment forestal, representatiu de l'estatge muntanyenc de la Catalunya submediterrània, on predominen les rouredes i les pinedes de pi roig, així com boscos de ribera tot seguint els cursos dels torrents i de les rieres. A les obagues, hi ha fagedes força desenvolupades. A l'entorn de les masies, s'hi troben antigues feixes de conreu dedicades ara a la pastura i a l'obtenció de farratge per al bestiar.

El conjunt del parc consta, des del punt de vista agrari, de diverses finques que fan l'activitat agrícola i ramadera: les Planeses, la Solana, les Codines i la Casanova són les finques productives en aquest moment. Cap d'aquestes masies estan habitades actualment. A les Planeses s'hi fa una petita activitat d'ànecs i d'oques a l'entorn de la masia. La resta de finca es dedica a l'activitat ramadera extensiva. Les altres finques estan dedicades al conreu dels camps per a farratge del bestiar i les masies han estat transformades en equipaments del parc. A la finca de Sant Moí, s'hi han fet treballs de recuperació dels quintans de la casa i d'antics herbeis, tot i que és l'única en què, fins al moment, no hi ha explotació agrària per la manca d'aigua i de qualsevol altre servei.

S'han continuat desenvolupant les activitats tradicionals de cacera, tot respectant les zones de protecció als entorns dels equipaments, i s'ha establert contacte amb la Societat de Caçadors de Sant Quirze i Montesquiu per tal de coordinar les activitats.

6.1.1. Activitats de conservació, prevenció i restauració

Un dels objectius bàsics del Parc del Castell de Montesquiu és la conservació dels valors naturals, culturals i del paisatge, entenent que hi ha determinats hàbitats, espècies i elements del patrimoni cultural que mereixen una valoració alta i un territori en constant transformació. La protecció d'aquests valors requereix actuacions de seguiment i de gestió activa. En aquest sentit, s'han dut a terme les activitats següents:

- Tractament de les dades meteorològiques.
- Elaboració de tretze informes sobre activitats culturals, esportives i urbanístiques.
- Manteniment i control de la senyalització de les àrees de seguretat a l'entorn dels equipaments i de les zones de més freqüentació.
- Manteniment dels antics camps de la finca de Sant Moí per al seu posterior aprofitament ramader.
- Continuació del tractament de les pinedes de pi roig a la zona de Planeses i de la Rovira.
- Seguiment i actualització del Pla de prevenció d'incendis forestals.
- Treballs forestals de recuperació del pla del Vedellar.
- Manteniment de la zona de sotabosc de la zona del rocal.



6.1.2. Activitats de gestió del patrimoni públic

El Parc del Castell de Montesquiu disposa de diverses masies –algunes transformades en equipaments– i dels antics camps de conreu agrícola, que ha calgut recuperar i preservar. Així mateix, s'ha fet el seguiment del patrimoni natural i cultural, en especial als indrets amb una valoració més alta.

Al voltant del castell s'ha tingut una atenció especial a mantenir la qualitat paisatgística de l'entorn i dels seus jardins.

Per al manteniment de la qualitat paisatgística i per tal de mantenir i de potenciar l'activitat econòmica, s'ha fet el seguiment de l'aprofitament de les finques agràries i s'ha treballat en la redacció dels plecs de condicions tècniques per dur a terme un contracte d'arrendament d'aprofitament de finques públiques per a pastures. Es plantegen tres lots: la finca de les Codines, les finques de les Planeses, la Solana i la Casanova del Castell i la finca de Sant Moí.

Es manté la petita explotació d'aviram (oques i ànecs, principalment) a la masia de les Planeses.

Es va presentar la modificació del Pla tècnic de gestió i millora forestal (a partir d'ara PTGMF) al Departament d'Agricultura, Ramaderia, Pesca, Alimentació i Medi Natural de la Generalitat de Catalunya el dia 26 d'abril de 2013 per a la seva aprovació. S'aprova per unanimitat al Consell Coordinador del 10 de desembre de 2013. Durant l'execució del primer PTGMF, amb una vigència de 10 anys, es van detectar unes mancances d'informació que s'han intentat resoldre, com ara establir uns models de creixement per a algunes espècies (pi roig i faig), redactar el pla d'ordenació de pastures del parc, gestió activa dels tofoners presents a la finca i encarregar un estudi preliminar faunístic per identificar les espècies prioritàries. Amb aquest primer pla s'han fet tractaments de millora de 90 hectàrees (més de 2500 tn de fusta i llenya), s'ha fet plantació de plataners a 1,23 hectàrees, s'han millorat 15 hectàrees de pastures i s'han fet tractaments contra la plaga de *Ips*, i s'ha col·laborat amb la cessió de l'equipament de la Solana per a la creació l'any 2007 del centre de formació forestal.

S'ha fet el seguiment de l'estat de la vegetació de les línies elèctriques (pla triennal) i telefòniques.

6.2. Foment del desenvolupament i la participació

6.2.1. Consell, comissions i convenis

Dintre del conjunt d'activitats orientades a fomentar la participació de la societat en l'execució del pla especial del parc, s'han dut a terme les reunions dels òrgans de participació política i administrativa en la gestió del parc, així com l'establiment de convenis amb els ajuntaments i amb les entitats públiques i privades per col·laborar en objectius comuns coincidents amb el pla especial.

Com a objectius hi ha la participació i la màxima implicació en la gestió del parc de les administracions amb competències territorials en el seu àmbit. També s'ha fomentat la participació en la gestió dels diferents sectors socials vinculats al parc i s'han establert fórmules de col·laboració mútua entre els gestors del parc i altres institucions, entitats, associacions i particulars.

Reunions del Consell Coordinador

Masoveria del Castell, 30 de juliol de 2013. Ordre del dia:

1. Aprovació, si escau, de l'acta de la reunió anterior.
2. Informe de gestió.
3. Presentació del Pla tècnic de gestió i millora forestal.
4. Proposta d'incorporar representants del Consorci de la Vall del Ges, Orís i Bisaura al Consell Coordinador del Parc de Montesquiú, en la forma que s'estimi oportuna.
5. Torn de paraules.

Masoveria del Castell, 10 de desembre de 2013. Ordre del dia:

1. Aprovació, si escau, de l'acta de la reunió anterior.
2. Informe de gestió del segon semestre.
3. Línies generals del programa 2014.
4. Aprovació de la modificació del Pla tècnic de gestió i millora forestal.
5. Presentació del nou web de la XPN.
6. Torn de paraules.

Convenis

- Conveni amb el Consorci de la Vall del Ges, Orís i Bisaura per a la gestió del Centre de Recursos i les visites guiades al castell, pel pla d'informació i per les exposicions a la Cabanya del Castell per un import de 137.565,00 euros: una coordinadora i quatre informadors.
- Conveni amb el Consorci de la Vall de Ges, Orís i Bisaura, la Federació d'ADF d'Osona i l'Associació de Propietaris Forestals de la Serra de Bellmunt-Collacabra per a la gestió del Centre de Desenvolupament Forestal de la Solana.
- Conveni amb l'Ajuntament de Montesquiú per a la recollida d'escombraries per un import de 5.671,08 euros.
- Conveni amb l'Arxiu Comarcal del Ripollès per a la cessió dels arxius històrics del castell.
- Conveni amb l'Escola de Formació de Quintanes (Masies de Voltregà) per a l'acolliment d'estudiants en pràctiques.
- Col·laboració i participació en l'Associació de Propietaris Forestals Serra de Bellmunt-Collacabra com a soci de ple dret.
- Col·laboració i participació en l'Associació de Defensa Forestal (ADF) del Bisaura.

6.2.2. Polítiques de foment agrícola, forestal, de serveis i cultural

La gestió del parc ha desenvolupat una política de foment del desenvolupament social i econòmic dins de l'àmbit del parc i el seu entorn, tot incentivant les activitats compatibles amb els objectius del pla especial i, sobretot, les que comporten un esforç d'adaptació o una aportació de qualitat per part dels seus promotors. D'altra banda, s'ha intervingut de manera directa en la millora de serveis i infraestructures i en la programació cultural dels municipis de l'àmbit del parc.

Política de subvencions

L'any 2013, al Parc del Castell de Montesquiú hi ha hagut diverses sol·licituds de subvencions culturals. Les subvencions concedides han estat les següents:

Agrupació Astronòmica d'Osona	Sistema Solar a escala Castell de Montesquiú	539,64 €
Agrupació Cívica i Cultural Bisaura	Taller de danses, balls, concerts i trobada de cantadors	539,64 €
Colla Gegantera de Montesquiú	Tallers de capgrossos, bestiar, gralles...	539,64 €
Associació Cultural Gombau de Besora	Revista bimestral <i>EI 855</i>	539,64 €
Associació Esportiva Montesquiú	Cursa Castell de Montesquiú	539,64 €
Cercle Filatèlic i Numismàtic de Ripoll	Exposició filatèlica i mostra de col·leccionisme	323,78 €
El Centre de Sant Quirze de Besora	Representacions teatrals: Pastorets, Nit de Reis...	323,78 €
Escola Segimon Comas	Itineraris pel parc: gestió del bosc, vegetació del bosc...	539,64 €
Grup Osona Ràdio EA3	Diada de Radioaficionats 2013	431,71 €
Total		4.317,71 €

Programa cultural «Viu el parc»

El 2013 s'ha fet la divuitena edició del programa «Viu el parc» al Parc del Castell de Montesquiú. Com en anteriors edicions, es va desenvolupar entre els mesos de juny i d'octubre. La participació total ha estat de 1.360 persones, incloent-hi els 195 nens inscrits en el programa escolar (la trobada de les escoles es va fer el mes de maig als jardins del castell de Montesquiú, amb tallers per als més petits i espectacle de cloenda).

Per organitzar-ho, es va fer una reunió el 22/03/2013 a la Masoveria del Castell amb representants dels diferents ajuntaments i l'empresa gestora del programa, Taller de Cultura. Entre els actes centrals,

cal assenyalar la Festa al parc, el dia 2 de juny, centrada en el món de la màgia («La màgia al parc»), acompanyada de la Festa del Reciclatge (amb múltiples tallers infantils i familiars) i la celebració del 14è Ral·li Fotogràfic. Com en altres edicions, els alumnes van disposar de l'Agenda Escolar, que havien treballat durant l'any anterior.

Resum del programa «Viu el parc» al Parc del Castell de Montesquiu

Edició	18a	Assistents als actes centrals	371
Municipis participants	5 / 5	Assistents als actes organitzats als municipis	550
Actes als municipis organitzats per la Diputació	6	Assistents als actes organitzats per la Diputació (inclou escoles)	1.360
Actes centrals	2	Escoles participants	5
Actuacions al programa escolar	11 (10 a l'aula i 1 al parc)	Alumnes participants	195 (aules) 195 (festa escolar)
Total d'actuacions	19		

El pressupost de l'edició ha estat de 27.912,07 euros, distribuït de la manera següent:

Matinals i actes centrals	6.525,00 euros
Programa escolar	1.777,78 euros
Actuacions als municipis	4.162,05 euros
Despeses tècniques	7.375,00 euros
Material imprès	8.072,24 euros

Parc a taula

Amb la coordinació conjunta en les activitats vinculades al parc i al territori amb el Consorci de la Vall del Ges, Orís i Bisaura, es volia dur a terme un seguit d'actuacions amb restauradors i elaboradors del territori que encaixaven en gran mesura amb el programa del «Parc a taula» impulsat per la Diputació de Barcelona. Com que el parc és un àmbit relativament petit per implantar aquest programa, però no des de la totalitat del territori de la vall del Ges, Orís i Bisaura, es va constituir una associació, amb el nom d'Associació Cultura i Territori Gesbisaura, per tal de poder integrar tot el territori en aquest programa, vinculat al Parc del Castell de Montesquiu.



Aquest és el primer pas per tal de poder-nos adherir al programa «Parc a taula» durant l'any 2014 i aprofitar així la seva sinergia i envergadura.

Programa «Coneguem els nostres parcs»

Per trenta-unè curs consecutiu i amb la col·laboració dels municipis que hi van voler participar, es va dur a terme una nova edició del programa «Coneguem els nostres parcs». Aquesta campanya s'adreça a les escoles públiques de la província de Barcelona, concretament al curs de sisè d'educació primària, amb l'objectiu d'informar del patrimoni biològic i cultural dels parcs naturals gestionats per la Diputació de Barcelona. El pressupost de gestió del programa va ser de 54.000 euros. Des de l'any 2004 i fins al 2013, l'empresa Lavola té la concessió del programa. A la campanya del 2013, hi van participar un total de 7.540 alumnes i docents.

Durant aquest curs escolar, han participat al «Coneguem els nostres parcs» al Parc del Castell de Montesquiu: ZER Els Castells i Escola Segimon Comas.

Cercle de Voluntaris dels Parcs Naturals 2013

El Cercle és un col·lectiu d'usuaris i simpatitzants dels parcs naturals, promogut l'any 1994 per la Diputació de Barcelona, que ofereix als seus socis serveis, informació, activitats, facilitats en l'ús

d'equipaments i possibilitats de participació voluntària en el manteniment i la gestió dels espais protegits (informació detallada a l'apartat de la Direcció de Serveis d'Espais Naturals).

L'any 2013, l'acció duta a terme pels socis del Cercle de Voluntaris dels Parcs Naturals al Parc del Castell de Montesquiú va ser la següent:

Acció: Col·laboració en l'organització de la celebració de la XXV Cursa del Castell de Montesquiú.

Data: 8 de setembre de 2013.

Lloc: Parc del Castell de Montesquiú.

Participants: 36 voluntaris.

Exposicions

Dates	Exposició	Visitants
Febrer	Jordi Plana Rey (fotografia)	280
Març	Natàlia Robert Trapé (pintura)	430
Abril	Màrius Brossa (pintura)	318
Maig	Col·lectiu Artpirineus (pintura)	1.465
Juny	Pepe Madrid (pintura)	1.088
Juliol	Circuit Artístic (multidisciplinària)	420
Agost	Imatgeria festiva infantil	277
Setembre	Bisaurart 2013 (multidisciplinària)	461
Octubre	Mostra filatèlica i col·leccionisme (filatèlia i pintura)	405
Novembre	Circuit artístic (multidisciplinària)	630
Desembre	Montserrat Branquets Tristany (olis)	240
Total de visitants		6.071

6.2.3. Infraestructures i serveis generals

En el desenvolupament bàsic de l'activitat econòmica de la població a l'entorn del parc se segueix una política de col·laboració amb els ajuntaments per a la millora dels serveis bàsics i de les infraestructures, especialment la xarxa viària dins l'àmbit de l'espai protegit.

És per això que s'ha incidit en el manteniment dels camins i s'ha fet l'esforç d'anar recuperant els que havien quedat en desús i que podran conformar, en el futur, una part integrant de la xarxa secundària.

Dins l'àmbit del parc es té cura del manteniment de la xarxa de distribució d'aigua als equipaments i a les masies, de la recollida d'escombraries i al sanejament de les fosses sèptiques.

Actuacions dutes a terme

Garatge magatzem

S'han fet treballs diversos de manteniment i s'ha controlat el servei de neteja i de seguretat.

Zones d'aparcament i fonts

S'han dut a terme treballs de manteniment i de neteja a les zones d'aparcament de la Casanova i del castell, i de les fonts del Roure, del Castell i del Castell Xic.

Recollida d'escombraries

Per la recollida d'escombraries als diferents punts del parc (aparcament de la Casanova, la font del Castell Xic, aparcament de la Masoveria i del castell, font del Castell, campament juvenil Devesa de les Codines i Escola de Natura les Codines) s'ha signat un conveni amb l'Ajuntament de Montesquiú per tal de poder fer la recollida selectiva de l'àmbit municipal.

Xarxa viària bàsica del parc

S'han fet treballs de manteniment i consolidació a la majoria del camins que conformen la xarxa bàsica a l'interior del parc.

Als camins de més ús, el camí de la Solana i el camí de font Codineta, s'ha mantingut la franja de protecció per a la prevenció d'incendis forestals.

Xarxa de distribució i cloració de l'aigua

S'han dut a terme tasques de manteniment i neteja de dipòsits i del manteniment de les bombes d'impulsió dels pous i s'ha redactat el protocol d'autocontrol i gestió de l'aigua.

6.3. Ús social i educació ambiental

La gestió del parc cerca l'equilibri entre la gestió del patrimoni natural i l'ús social i cultural i, a la vegada, que serveixi per dinamitzar econòmicament i cultural el conjunt de municipis del parc i dels territoris més propers.

Per tal de garantir l'ús social del parc, fent-lo compatible amb la preservació dels seus valors naturals, s'ha desenvolupat un model d'ús públic mitjançant una xarxa d'equipaments i serveis de qualitat.

L'ordenació de l'ús de la natura és un dels objectius principals de la política de parcs naturals de la Diputació de Barcelona. Aquest ordenament es basa en la informació i els serveis als visitants, la formació –adreçada bàsicament als escolars– i les infraestructures i els equipaments del parc.

6.3.1. Creació i manteniment d'equipaments

La utilització dels equipaments, en nombre de visitants durant l'any 2013, ha estat la següent:

Equipaments	Visitants
Jardins del castell	10.490
Castell de Montesquiú	7.217
Campament juvenil Devesa de les Codines	1.555
Casanova del Castell (restaurant)	12.278
Escola de Natura les Codines	2.697
La Solana. Centre de Desenvolupament Forestal	2.567
La Cabanya del Castell (sala d'exposicions)	6.071
Centre de Recursos del Castell de Montesquiú	1.559
Total	44.434

Castell de Montesquiú

La gestió d'aquest equipament s'estableix a través del conveni amb el Consorci de la Vall del Ges, Orís i Bisaura i l'Ajuntament de Montesquiú.

Les visites guiades al castell tenen lloc tots els dissabtes i festius, d'11 a 14 hores. De juny a octubre, també es fan visites per les tardes dels dissabtes i festius, entre les 16 i les 19 hores. Durant els mesos de juliol i d'agost el castell roman obert també els dies feiners d'11 a 14 hores.

L'equip humà està format per una coordinadora i quatre informadors que desenvolupen les tasques d'informació i de manteniment de l'equipament. Després dels treballs realitzats en anys anteriors, s'ha continuat treballant en el manteniment de tot el conjunt de l'equipament.

Durant l'any 2013 han visitat el castell de Montesquiú:

	Visitants
Gener	371
Febrer	376
Març	817
Abril	576
Maig	514
Juny	848
Juliol	548
Agost	919
Setembre	498
Octubre	438
Novembre	972
Desembre	340
Total de visites al castell	7.217

Centre de Recursos

Un cop acabades les obres de millora i s'ha dotat plenament l'equipament, s'hi han fet els treballs de manteniment pertinents.

Al llarg de l'any 2013, el Centre de Recursos ha acollit diferents activitats formatives i tècniques. Les activitats organitzades han estat promogudes principalment per la mateixa Diputació de Barcelona; pel Consorci de la Vall del Ges, Orís i Bisaura; entitats sense ànim de lucre del territori, i per altres entitats públiques com, per exemple, la Universitat de Barcelona.

Des del Consorci de la Vall del Ges, Orís i Bisaura, s'han organitzat els cursos de l'Aula de ramaders (edició 2012) i els cursos de Formació forestal especialitzada.

El total de persones que han passat pel Centre de Recursos per desenvolupar-hi qualsevol de les activitats que s'hi han organitzat ha estat de 1.559.

Des de la Gerència de Serveis d'Espais Naturals de la Diputació de Barcelona, en conveni amb l'empresa La Vola, s'han organitzat tres jornades tècniques amb les característiques següents:

- 17 d'octubre de 2013. Experiències *smart* en l'àmbit rural. 33 assistents.
- 7 de novembre de 2013. La gestió dels riscos als espais naturals. 75 assistents.
- 26 de novembre de 2013. Serveis ecosistèmics: uns beneficis que cal gestionar. 56 assistents.

El 4 de juliol es va dur a terme la trobada d'equipaments de la Xarxa de Parcs Naturals de la Diputació de Barcelona.

El 19 de juny es va fer una presentació del programa «Parc a taula» als restauradors vinculats al territori del Consorci de la Vall del Ges, Orís i Bisaur, i el 16 de juliol se'n va fer una altra amb els elaboradors i productors.

El 21 de setembre es va dur a terme una jornada divulgativa de presentació dels documents del Castell de Montesquiú conservats a l'Arxiu Comarcal del Ripollès.

Cabanya del Castell

A part de les exposicions detallades amb anterioritat, s'ha continuat amb els treballs de manteniment i de gestió de l'equipament.



Jardins del castell

S'ha millorat el camí d'accés al castell amb aportació de material per fer més còmode el passeig i s'han fet tasques de manteniment de l'arbrat i estassades generals a tot el conjunt per facilitar-ne l'accés.

El nombre de visitants comptabilitzats durant l'any 2013 és de 10.490 persones.

Masoveria del Castell

S'han fet els treballs de manteniment.

Campament juvenil Devesa de les Codines

El campament juvenil Devesa de les Codines està gestionat per Minyons Escoltes i Guies Sant Jordi de Catalunya, mitjançant un conveni de col·laboració. En tractar-se d'una àrea d'acampada juvenil només pot ser utilitzada per grups organitzats i coordinats. D'acord amb la normativa vigent, disposa de tots els elements necessaris per desenvolupar l'activitat d'acampada. No hi ha focs però sí una cuina totalment equipada i plaques solars per proveir d'aigua calenta tot l'equipament.

Durant l'any 2013 va ser utilitzat per diversos grups amb un total de 1.555 usuaris.

Casanova del Castell

Aquest equipament estava concessionat, des del mes de juny de 2005, a Casa Nova del Castell S.C.P. i dona servei de restauració als visitants del parc i al públic en general. Està obert diàriament, excepte els dilluns.

Durant l'any 2013 han utilitzat el servei de restaurant 12.278 persones.

La Solana. Centre de Desenvolupament Forestal

La casa de la Solana és un equipament del parc que havia estat dedicat a escola de natura entre els anys 1986 i 1998. A partir d'aquesta data va romandre tancada per la impossibilitat de desenvolupar-hi activitats a causa de la falta d'acondicionament per a ús del públic infantil. La manca d'accés per a autocars, no disposar de calefacció i la seva capacitat reduïda la feien inviable econòmicament.

L'any 2006 va tornar a obrir les portes com a equipament de formació forestal per a professionals. El Consorci de la Vall de Ges, Orís i Bisaura el gestiona amb la col·laboració de l'Àrea de Territori i Sostenibilitat de la Diputació de Barcelona i organitza els diferents cursos de formació forestal:

- Especialista en motodesbrossadora.
- Especialista en serra mecànica.
- Tala d'arbres petits, mitjans i grans.
- Enfilada i rescat en altura.
- Ús de la motoserra dalt de l'arbre.

L'evolució del nombre d'alumnes que han assistit als cursos ofertats ha estat la següent:

2006	2007	2008	2009	2010	2011	2012	2013
12	25	50	138	216	723	502	2.567

A l'«Annex 1» trobareu la memòria d'activitats d'enguany.

Escola de Natura les Codines

Aquest equipament ha estat concessionat recentment, des del mes de novembre de 2012, a la Fundació Catalana de l'Esplai i està en procés d'adequació per tornar a tenir l'activitat que s'hi havia fet des de l'any 1987 fins al juny de 2004.

L'any 2013 han utilitzat l'allotjament 2.697 persones.

6.3.2. Activitats d'ús social, educació ambiental i publicacions

Per tal de garantir l'exercici del dret a l'ús social de l'espai protegit, d'una manera compatible amb la resta d'objectius, el Parc del Castell de Montesquiú s'ha dotat d'un model d'ús públic, dins del qual es defineixen una sèrie de serveis i equipaments, amb criteris d'ordenació i de qualitat de l'oferta.

Pla d'informació

El Parc del Castell de Montesquiú disposa, per atendre el públic visitant, d'un pla d'informació permanent que ha continuat funcionant d'acord amb els paràmetres establerts des de l'any 2005. Aquest pla és operatiu durant tot l'any i és atès per cinc persones. S'ha desenvolupat mitjançant conveni de col·laboració amb el Consorci de la Vall del Ges, Orís i Bisaura per un import total, durant l'any 2013, de 137.565 euros.

Programa pedagògic

Es vol elaborar un programa pedagògic del parc que ha de tenir en compte tota l'activitat pedagògica que es pugui desenvolupar, tant per a la població escolar com per a adults i públic en general. Es vol que sigui una oferta global que compleixi els objectius del parc i la funció d'ús públic.

Cal tenir en compte, també, l'activitat desenvolupada a l'Escola de Natura les Codines, ja en funcionament, perquè resti englobada en el mateix projecte.

A partir d'aquest estudi es redactarà el plec de condicions corresponent, ja que aquesta activitat pedagògica també es vol concessionar.

Activitats culturals i d'educació ambiental promogudes pel Consorci de la Vall de Ges, Orís i Bisaura

A l'«Annex 2» trobareu la memòria de les activitats d'enguany.

6.4. Activitats generals i de suport

6.4.1. Activitats de planificació, seguiment i avaluació

El Pla especial de protecció del medi físic i el paisatge del Parc del Castell de Montesquiú determina un marc normatiu específic de regulació dins l'àmbit. La Llei d'espais naturals 12/1985 i el Decret 328/92 del Pla d'espais d'interès natural afegeixen normativa de caràcter específic dins l'àmbit del parc. D'altra banda, des d'aleshores s'ha anat afegint la normativa de caràcter sectorial.

Un dels objectius principals és actuar al territori amb la participació, la implicació i la coresponsabilitat del món local, d'acord amb el model en xarxa de la Diputació de Barcelona.

Formació interna a mida

- Curs de gestió i promoció de productes agrícoles i ramaders de qualitat i de proximitat en l'estratègia de desenvolupament local sostenible en la Xarxa de Parcs de la Diputació de Barcelona adreçat a tècnics.
- Curs de coordinació d'equips de treballs adreçat a directors, amb sessions de treball amb tot el personal.
- Curs de protocol per introduir les dades dels seguiments de flora prioritària per guardes.
- Jornada de seguretat laboral i manteniment de maquinària forestal (Husqvarna).

Altres accions formatives, jornades, seminaris i actes organitzats

Informes emesos

Urbanístics	2
Línies elèctriques i telefòniques	2
Fotos, filmacions, estudis, etc.	0
Excursions, aplecs, proves esportives	4
Activitats científiques/culturals	4
Informació general	0
Total	12

Sistema de seguiment i avaluació de la gestió

Durant el 2013 s'ha continuat aplicant un sistema pel seguiment de la gestió duta a terme durant l'any que permet fer l'avaluació dels processos i de les activitats que figuren en el programa anual del parc.

Projecte SIGEP

L'Àrea d'Espais Naturals de la Diputació de Barcelona va engegar l'any 1997 el projecte SIGEP (Sistema d'Informació Geogràfica de Gestió de la Xarxa de Parcs Naturals), un sistema d'informació geogràfica de georeferenciació i suport de les activitats de gestió, planificació i conservació dels espais protegits que gestiona. Concebut inicialment com un conjunt reduït d'aplicacions de SIG locals de suport a la gestió del sistema de qualitat dels parcs, el projecte ha anat evolucionant cap a un sistema corporatiu en xarxa que té per finalitat registrar, processar i efectuar el seguiment de bona part de les tasques de gestió i de coneixement de l'estat dels parcs, segons el Pla estratègic del projecte SIGEP elaborat l'any 2007, partint d'un conveni de col·laboració amb el Laboratori d'Informació Geogràfica i Teledetecció (LIGIT) de la Universitat Autònoma de Barcelona. Any rere any es va incrementant el volum d'informació alfanumèrica de què es disposa a la base de dades central del sistema, juntament amb les capes d'informació cartogràfica específiques de la gestió dels parcs i generals de referència. També es van dissenyant aplicacions de SIG en entorn web que implementen algunes de les tasques més destacades de gestió dels parcs i que ajuden a garantir la millora continuada de la qualitat de la gestió i a fer-ne un monitoratge constant.

Al llarg de l'any 2013, s'ha dut a terme un concurs públic per un contracte de manteniment i millora que ha estat adjudicat al LIGIT, amb data 31 de gener de 2013, amb una durada d'un any prorrogable 12 mesos més.

Els treballs plantejats pel LIGIT en la seva oferta s'han traduït en els resultats següents:

A. Fase de transició

A.1. Posada en marxa (continuació) del servei de manteniment

Atesos els antecedents, la participació del LIGIT en el desenvolupament del SIGEP i la col·laboració amb l'OTPN, la fase de transició se centra en dos objectius principals: la recuperació i continuació del servei de manteniment (A2), i la definició de la planificació dels treballs que s'han de dur a terme (B). Això ha donat lloc a un conjunt de treballs més operatius, com ha estat la definició i concreció de la planificació dels serveis que s'han de prestar, la constitució de la comissió de seguiment i la implantació del registre d'incidències.

Pel que fa als serveis de manteniment, a causa de la col·laboració esdevinguda entre Espais Naturals de Diputació de Barcelona i el LIGIT de l'any 2006 al 2012, s'ha seguit portant a terme de manera ininterrompuda i des del primer moment el servei de manteniment del sistema (correctiu, preventiu i per-

fectiu), la prestació de suport de segon nivell i la formació als usuaris, recuperant el nivell de servei anterior al període 2012.

Pel que fa a la planificació de les tasques de manteniment evolutiu, durant la fase de transició s'ha valorat conjuntament el grup d'accions prioritàries que cal dur a terme, i queden definides posteriorment en l'apartat de descripció de la fase d'operació.

A.2. Prestació del servei de manteniment

Des del primer moment s'ha iniciat el conjunt de serveis de manteniment del sistema, que té una aplicació continuada durant la totalitat del període de vigència del contracte, i es compon de les tasques següents:

• Manteniment del sistema

- Manteniment correctiu: aplicació de correccions de totes les incidències tècniques i funcionals que provoquin un comportament inadequat del sistema o mal funcionament.
- Correcció de dades: modificació sobre el conjunt d'informació del sistema.
- Manteniment perfectiu i preventiu: desenvolupament de solucions tècniques adreçades a les millores del sistema i a la reducció de les accions del manteniment correctiu i la correcció de dades.
- Gestió de canvis i pas a producció: implantació inicial en entorn de desenvolupament i integració a entorn de producció de modificacions i millores sobre les aplicacions del sistema.
- Administració del servei: accions orientades a garantir el bon funcionament i l'administració de l'entorn web del sistema SIGEP.

Per al seguiment i la valoració del servei de manteniment, s'enregistren les incidències i actuacions a la Relació d'Incidències Correctives (RIC), registre definit i creat durant la fase de transició.

• Formació i suport

- Suport continuat als usuaris amb atenció permanent de consultes (per correu electrònic, telèfon i *in situ*) i formació en relació amb el conjunt d'aplicacions del SIGEP i/o aplicacions de sistemes d'informació geogràfica.
- Altres formacions derivades de la gestió, el manteniment i la resolució d'incidències quan ha calgut formació a grans grups d'usuaris, quan s'han necessitat millores substancials en els processos de gestió de les diferents aplicacions o quan hi ha hagut versions o aplicacions noves.

S'ha establert la garantia de la prestació del servei durant la totalitat de la duració del contracte, mitjançant la substitució de l'analista-consultor SIG titular en el seu període de vacances, d'estiu durant els mesos de juliol i agost i Nadal, per l'analista-consultor SIG suplent. El LIGIT va facilitar un calendari amb la concreció de les dates i va iniciar durant els mesos d'abril a juny el període d'adaptació i preparació de l'analista suplent.

B. Fase d'operació

B.1. Planificació de la fase d'operació

Durant la fase d'operació s'han dut a terme accions de manteniment evolutiu que requerien d'una planificació més acurada. La comissió tècnica va definir el conjunt d'accions de caràcter evolutiu que s'haurien de fer de manera prioritària al llarg del període de servei i que tenen com a objectiu avançar en la millora, optimització i extensió del SIGEP.

Cadascuna d'aquestes accions evolutives ha requerit de la realització d'un cas de treball complet, que ha arribat a agrupar les tasques següents:

- Anàlisi de requeriments d'usuari i requeriments funcionals de les adaptacions o millores.

- Especificació detallada de la funcionalitat de les adaptacions o millores.
- Disseny funcional i operatiu de les adaptacions o millores.
- Programació de les adaptacions o millores.
- Redacció de la documentació tècnica d'implementació de les aplicacions millorades.
- Redacció i/o actualització del manual d'usuari de les aplicacions millorades.
- Instal·lació i pas a entorn de producció de les aplicacions millorades.

S'han identificat vuit accions evolutives, l'ordre d'execució de les quals s'ha establert en funció del seu nivell de prioritat per ser implementades.

E1 Convenis, concessions i contractes dels equipaments de la Xarxa de Parcs Naturals

1. Diagnosi: revisió de les dades dels equipaments. Generar l'exportació de les dades al SIGEP i revisar les dels parcs. El retorn de la revisió comportarà la inserció massiva de les dades.
2. Importació al SIGEP de les dades dels convenis, les concessions i els contractes dels equipaments de la Xarxa de Parcs Naturals i enviament als parcs perquè les revisin.
3. Evolutiu 1: permetre l'enregistrament i la gestió dels contractes de la Xarxa de Parcs Naturals. L'aplicació només acceptava la gestió dels convenis i les concessions.
 - 3.1. Enregistrament dels contractes.
 - 3.2. Disseny de mòduls de consultes, explotacions i generació d'informes.

E2 Producció cartogràfica

1. Producció cartogràfica de les dades de les aplicacions de gestió.
 - 1.1. Filtratge dels resultats de les consultes gràficament en el mapa.
 - 1.2. Exportació de les consultes (amb coordenades) per a la representació dels resultats en ArcGIS.
2. Creació de protocols per a la importació de les dades de gestió en ArcGIS i producció cartogràfica en format A3.
 - 2.1. Eines d'importació de les dades emmagatzemades en Excel.
 - 2.2. Capes de simbolització d'ArcGis per a la representació de les dades de gestió.
3. Proposta de caràtula dels plànols corporatius de la Diputació adients a les necessitats dels usuaris GIS.

E3 Incidències d'incendis

1. Formació d'operadors de comunicacions durant la campanya de prevenció d'incendis (SMA, OTPMIF).
2. Revisió dels mecanismes i formularis per a la gestió de les dades (per exemple, validació de camps obligatoris).

E4 Senyalització i mobiliari

1. Revisió dels mecanismes i formularis per a la gestió de les dades (vinculació a un equipament associat; funcionament de les consultes, edició de les característiques, etc.).
2. Millores i evolucions de les dades (camp nous, manuals i fitxa de comandes).

E5 Capes d'informació digital

1. Incorporació de noves capes al mapa del SIGEP: Informació del SITXELL al SITMUN; parcs; Alpina.

E6 Finques

1. Explotació de les dades i capa de finques.
 2. Disseny del formulari per a l'edició de la informació bàsica.
-

E7 Publitrameses

1. Revisió dels mecanismes i formularis per a la gestió de les dades, tant dels nous contactes com dels resultats de les consultes.
 2. Disseny de l'informe o la fitxa de les dades d'un contacte.
 3. Millora i evolució de les dades de persones i entitats: incorporació de la informació relativa a si el contacte es troba vinculat a altres aplicacions de gestió: de suggeriments, d'informes i expedients, incidències de qualitat, etc.
-

E8 SIRGA

1. Revisió dels mecanismes i formularis per a la gestió de les dades, tant dels nous contactes com dels resultats de les consultes.
 2. Revisió de les explotacions i exportacions (Microsoft Excel).
-

La Solana. Centre de Desenvolupament Forestal

- Presentació del Centre de Formació Forestal Especialitzada
- Membres del Centre de Formació Forestal Especialitzada
- Entitat col·laboradora del SOC
- Formació ordinària 2013
- Formació extraordinària 2013
- Creixement sostingut i evolució quantitativa de l'alumnat des de la creació del CFFE
- Resposta a les necessitats formatives del sector forestal
- Exàmens City & Guilds NPTC 2013
- Certificació europea de motoserrista
- Instal·lacions. Centre de Desenvolupament Forestal

Presentació i objectius del Centre de Formació Forestal Especialitzada

El Centre de Formació Forestal Especialitzada considera que el sector forestal té un potencial de creixement important i, al mateix temps, que és un sector estratègic per assolir el desenvolupament econòmic dels municipis de seu àmbit territorial. A través de la seva activitat, aquest organisme vol aconseguir els següents objectius:

- Dignificar el sector a través de la formació.
- Millorar la rendibilitat, l'eficiència i la competitivitat de les empreses i dels productes forestals, promovent la qualitat dels treballs.
- Incrementar la seguretat, disminuir la sinistralitat i perillositat per la persona treballador a compte d'altre i, per tant, reduir els costos associats per l'empresa, tant directes com indirectes.
- Millorar la imatge de les empreses del sector.
- Millorar la imatge professional de la persona treballadora per compte d'altri.
- Fomentar les oportunitats laborals de les persones que treballen al bosc.
- Promoure l'adaptació de les empreses a les noves necessitats del sector forestal.

El Centre de Formació Forestal Especialitzada ofereix formació a professionals del sector que volen millorar la seva ocupabilitat, ja siguin persones que treballen per a empreses del sector, en règim d'autònom, o bé que es troben en situació d'atur. Aquests cursos conformen l'oferta formativa ordinària del CFFE i són de periodicitat mensual. Per altra banda, també s'ofereix formació a empreses i organitzacions, cursos a la carta que s'organitzen a petició de les necessitats de l'empresa o organització client i que conformen l'oferta formativa extraordinària de l'entitat.

Membres del Centre de Formació Forestal Especialitzada

El CFFE considera que la concertació amb els agents del territori i del sector forestal és bàsica, ja que permet detectar les necessitats i respondre-hi a partir d'accions concretes. Amb aquesta voluntat, formen part del CFFE les següents organitzacions:

- Administració local (Consorci de la Vall del Ges, Orís i Bisaura i la Diputació de Barcelona): financen el projecte i vetllen pel seu bon funcionament.
- Federació ADF d'Osona: té com a objectiu la coordinació per a la prevenció d'incendis forestals entre les dotze ADF d'Osona, compartint els coneixements de cadascuna per aprofitar les sinergies útils o positives i evitant les que no s'han demostrat eficaces en la tasca que tenen encomanada.
- Associació de Propietaris Forestals Serra de Bellmunt-Collscabra: entitat que té com a objectiu la millora i revaluació de les finques forestals dels seus associats. El seu àmbit territorial coincideix amb el dels nou municipis del Consorci de la Vall del Ges, Orís i Bisaura.

Entitat col·laboradora del SOC

A finals de l'any 2012 el CFFE del Consorci de la Vall del Ges, Orís i Bisaura va obtenir l'homologació per ser centre de formació del SOC (número de cens 4119) per a la realització del certificat de professionalitat (AGAR208 – Repoblacions forestals).

El CFFE va poder impartir aquest curs responnent un encàrrec d'una organització pública que va voler oferir aquesta formació. Així doncs, durant el 2013, s'han impartit dos mòduls del certificat de professionalitat (AGAR 208).

Durant aquest any el CFFE també s'ha pogut homologar per impartir el certificat de professionalitat d'Aprofitaments Forestals (AGAR 108).

Formació ordinària 2013

Aquesta és la programació planificada i periòdica que ofereix el Centre de Formació Forestal Especialitzada i a la qual poden accedir totes les persones interessades a formar-se. En aquesta modalitat s'han format 68 alumnes dividits en 16 cursos, amb un total de 441 hores de formació ordinària.

Formació ordinària	Nombre de cursos	Alumnes	Hores de formació
Curs desbrossadora, serra mecànica i tala d'arbres petits (42 h)	6	34	252
Curs d'enfilada i rescat aeri (28 h)	3	11	84
Curs d'ús de la serra mecànica a dalt de l'arbre (14 h)	3	10	42
Desembosc amb maquinària (21 h)	1	4	21
Desembosc amb tracció animal (21 h)	1	3	21
Curs d'iniciació a la serra mecànica	1	4	14
Curs d'iniciació a la desbrossadora	1	2	7
Total	16	68	441

El CFFE té firmat un conveni amb la Diputació de Barcelona a través del qual es bonifiquen les matrícules dels cursos d'iniciació i del curs d'especialista en desbrossadora, serra mecànica i tala d'arbres petits.

Les bonificacions per a la realització dels cursos es fan seguint els criteris següents:

- Persones en situació d'atur
- Autònoms
- Empreses que aposten per a la formació continuada

Durant aquest any s'han bonificat 22 matrícules del total de 40 alumnes que s'han format en els cursos d'iniciació i el d'especialista en l'ús de la desbrossadora, la serra mecànica i la tala d'arbres petits.

També han participat en el finançament de les matrícules Forestal Catalana, a través de la qual apliquem un 20% de descompte a tots els cursos que es fan al centre. Aquest fet permet al CFFE poder fer descomptes de fins al 50% depenent de la situació laboral de cada alumne.

Formació extraordinària 2013

La reben empreses i organitzacions que es posen en contacte directament amb el CFFE. Seguint la tendència dels dos últims anys, durant l'any 2013 aquestes empreses han augmentat considerablement, sobretot les interessades per l'oferta de cursos a la carta. Aquests cursos proposen una formació de qualitat adreçada a persones que necessiten millorar en aspectes concrets de la feina forestal que porten a terme, o bé que volen iniciar-se en el sector forestal.

Un altre dels atractius d'aquests cursos és que són de durada variable, totalment adaptable a les necessitats formatives de l'organització o empresa que s'ha posat en contacte amb el CFFE, i també que el professorat es pot desplaçar a les instal·lacions del client per fer la formació.

Enguany, el CFFE ha dut a terme 23 cursos a la carta, ha format 198 persones i ha realitzat 1.143 hores de formació dividides en les modalitats següents:

Formació extraordinària	Nombre de cursos	Alumnes	Hores de formació
Peó forestal per a joves	1	12	350
Replantacions forestals – AGAR208	1	19	230
Treballs forestals per a la prevenció d'incendis	2	20	56
Gestió de l'empresa forestal	1	9	103
Treballs en les línies elèctriques	3	28	32
Producció de la biomassa	2	26	28
Poda d'arbrat	1	11	15
Enfilada i ús de la serra mecànica dalt de l'arbre	3	28	84
Iniciació desbrossadora / serra mecànica	5	18	77
Especialista en l'ús de la desbrossadora, la serra mecànica i la tala d'arbres petits	4	27	168
Total	23	198	1.143

En resum, durant tot l'any 2013, el CFFE ha portat a terme un total 39 cursos, ha format 266 persones i ha dedicat 1.584 hores a formació especialitzada.

Creixement sostingut i evolució quantitativa d'alumnat des de la creació del CFFE

A continuació es pot veure una comparació d'aquests valors tenint com a referència l'any passat, a la qual cosa ens ajuda a constatar l'augment de l'activitat formativa del CFFE. Aquest fet és conseqüència de la realització de cursos de llarga durada paral·lelament a la de cursos més curts.

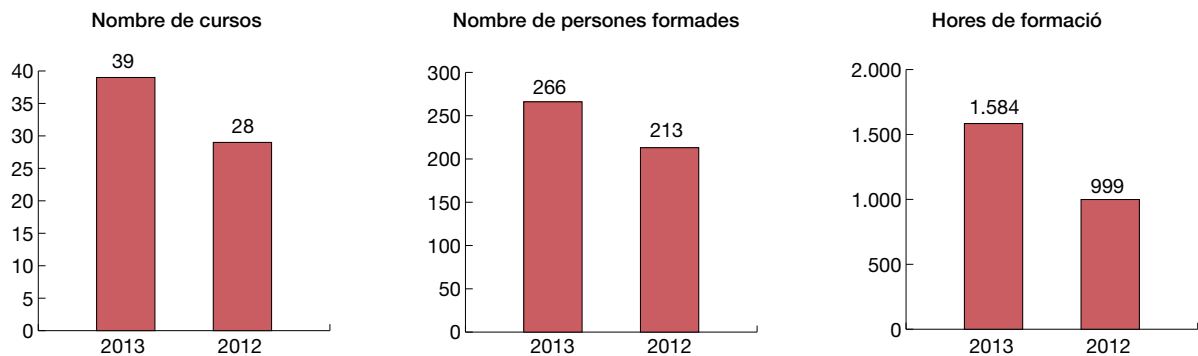

La tendència a l'alça en l'activitat formativa del CFFE es pot apreciar, de fet, en el creixement exponencial de l'activitat d'aquest organisme.

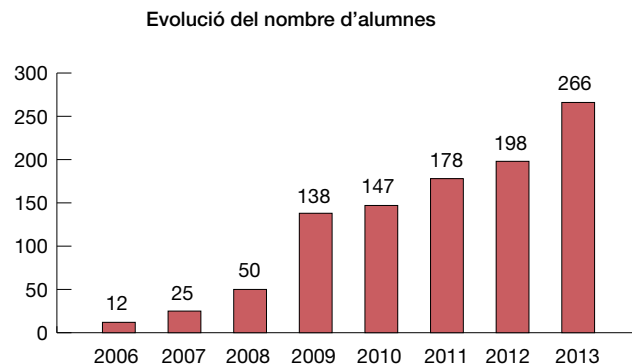

Al llarg d'aquests vuit anys de funcionament, el CFFE ha format un total de 1.014 persones.

Resposta a les necessitats formatives del sector forestal

Durant el 2013 s'ha fet un pas endavant a l'hora de respondre les necessitats formatives del sector forestal, ampliant l'oferta de cursos i adaptant-los als requeriments específics de cada empresa o organització clienta.

Podríem parlar, en primer lloc, dels cursos de nova creació per al 2013, que han estat:

Treballs forestals per la prevenció d'incendis

Es tracta d'un encàrrec de la Diputació de Barcelona per preparar personal de brigada d'ajuntaments i poder fer acció preventiva d'incendis als seus municipis. El curs ha tingut molt bona acollida entre els ajuntaments i ja se n'han programat dues edicions més de cara a l'any vinent.

Gestió de l'empresa forestal

A través d'aquest curs s'ha arribat a personal directiu o bé que té responsabilitats de gestió en l'empresa forestal. Ha estat un curs de llarga durada en el qual han participat nou empreses i autònoms del sector forestal i que ha proporcionat a l'alumnat les eines i els coneixements per a una gestió millor i més eficaç de les seves empreses.

El projecte també s'emmarca en el currículum europeu CONCERT (Contractors Certification) i actualment l'organització Europea EFESC està valorant la possibilitat d'incloure'l com a certificat propi. En cas que s'aconseguís aquest objectiu, el CFFE seria el primer centre de formació europeu que impartís aquest curs i es convertiria en centre pioner en aquest tipus de formació.

Per altra banda, enguany s'han consolidat les propostes formatives següents que es van iniciar l'any 2012:

Treballs forestals a les línies elèctriques

El manteniment de les línies elèctriques ocupa moltes empreses que es dediquen a fer treballs forestals i, tot i la dificultat i els riscos associats a aquests treballs, la formació de les persones que fan aquesta feina és pràcticament nul·la. Així doncs, el CFFE ha format per segon any consecutiu persones que fan principalment aquesta feina.

Aquesta formació consta de dos enfocaments. Per una banda, es fa formació per a persones amb el perfil de peó forestal que treballen en el manteniment de les línies elèctriques. Per altra banda, s'ofereix també un curs per a personal tècnic que ha de certificar aquests treballs i que n'ha de valorar la qualitat.

Producció de la biomassa

El sector de la biomassa engloba professionals procedents de diferents sectors i per aquest motiu es va creure convenient fer un curs sobre com s'ha de fer la biomassa i quines característiques té. El curs no només s'adreça a treballadors d'empeses d'aprofitaments (que també) sinó sobretot a personal de perfil tècnic que ha de conèixer el procediment de producció de la biomassa i les principals característiques d'aquest combustible. També participen del curs altres agents del sector com ara instal·ladors de calderes.

Aquesta ha estat l'evolució de nous cursos oferts pel Centre de Formació Forestal Especialitzada des de l'inici d'activitat fins a l'actualitat.

Cursos	2006	2007	2008	2009	2010	2011	2012	2013
Bàsic	•	•	•	•	•	•	•	•
Mitjans		•	•	•	•	•	•	•
Grans						•	•	•
Enfilada		•	•	•	•	•	•	•
Ròssec de maquinària						•	•	•
Ròssec de tracció animal								•
Iniciació						•	•	•
Elèctric							•	•
Biomassa							•	•
Agar 208								•
Prevençió d'incendis								•
Gestió d'empresa forestal								•
Poda de l'arbrat								•

Exàmens City & Guilds NPTC 2013

Davant la inexistència de titulacions oficials per treballar al bosc en el nostre país, el CFFE ha adoptat la metodologia de City & Guilds – NPTC per tal de poder avaluar les persones del sector.

Es tracta d'una titulació no oficial al nostre país, però que en canvi el sector forestal valora molt. Això ajuda que cada any una part de l'alumnat del CFFE opti també a fer aquests exàmens.

Enguany ha estat un any de transició, ja que City & Guilds – NPTC ha canviat parts importants del seu sistema i el CFFE ha hagut d'adaptar-se a la nova metodologia, traduir de nou tota la documentació d'exàmens de l'anglès al català i formar els examinadors del centre en el nou sistema.

Aquest fet ha implicat que la convocatòria d'exàmens del mes de juliol no es portés a terme i, per tant, que hagi disminuït el nombre de persones que s'han examinat.

Convocatòria d'exàmens	Febrer	Juliol	Novembre	Total
Persones examinades	9	No realitzada	3	12
Nombre d'exàmens	13	No realitzada	6	19

La mitjana d'exàmens per persona és d'un examen, però n'hi ha que s'examinen de fins a tres unitats.

Paral·lelament a la formació per a examinadors en el nou sistema, durant el mes de novembre de 2013 hi ha hagut la visita del verificador de l'NPTC, que ha avaluat i certificat la capacitat tècnica del personal que porta a terme aquests exàmens.

Enguany, també s'ha format un nou examinador per poder fer els exàmens d'enfilada i rescat aeri i el d'ús de la serra mecànica dalt d'un arbre, de manera que el CFFE disposa d'un total de set examinadors verificats per City & Guilds - NPTC per poder portar a terme els exàmens.

A continuació es pot observar l'evolució del nombre de persones que decideixen certificar-se per City & Guilds – NPTC.

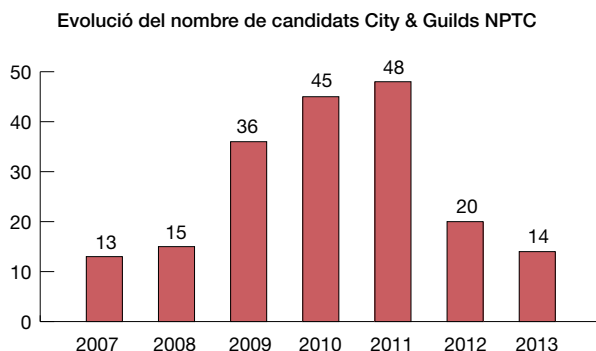

Certificació europea de motoserrista

El Centre de Formació Forestal Especialitzada col·labora amb el Centre Tecnològic Forestal de Catalunya en la implantació a Catalunya i Espanya del certificat europeu de motoserrista (ECC), títol expedit per l'organització internacional EFESC, integrada per diferents països de la Unió europea.

En els darrers tres anys els formadors del centre han col·laborat en la producció dels estàndards, i ara mateix cada país els està homologant internament.

L'agència nacional a Espanya és el Centre Tecnològic Forestal. El CFFE està seguint el procés per poder-se convertir en centre formador i examinador de l'ECC a Espanya, reconeixement que s'obtindrà a principis de 2014.

Es preveu, de cara a l'any 2014, que es puguin fer les primeres formacions per preparar les persones amb aquest nou certificat europeu i, també durant l'any vinent, fer les primeres examinacions.

Instal·lacions. Centre de Desenvolupament Forestal

A través del programa Leader i amb el suport de la Diputació de Barcelona s'ha fet la remodelació de La Solana, que a partir d'ara funcionarà com a Centre de Desenvolupament Forestal. El centre inclou actualment:

- Un espai principal museïtzat dedicat a la relació del bosc amb la societat.
- Una sala de projecció de documents audiovisuals referents al bosc que complementa l'espai de museïtzació.
- Una sala polivalent que funciona com a punt de trobada d'entitats relacionades amb el sector forestal.
- L'aula taller on es duen a terme la major part de sessions teòriques i de manteniment de maquinària del Centre de Formació Forestal Especialitzada.
- Un espai de maquinària i instal·lacions on es troba la caldera per a calefacció i aigua calenta que funciona amb biomassa. L'espai de caldera de biomassa s'integra en el circuit museístic i en un futur es podrà visitar.

Les pràctiques es duen a terme seguint el pla de gestió del Parc del Castell de Montesquiú.

El Centre de Desenvolupament Forestal és on es duen a terme la majoria de cursos del CFFE. El professorat també té la capacitat de desplaçar-se a les instal·lacions de les empreses i organitzacions que contracten els serveis.



Aspecte exterior de La Solana



Aula taller per a la formació forestal

ConSORCI de la Vall del Ges, Orís i Bisaura

- Introducció
- El personal
- Els equipaments
- Actuacions culturals i d'educació ambiental
- Actuacions de promoció i descoberta del territori

Introducció

L'Àrea d'Espais Naturals de la Diputació de Barcelona, el Consorci de la Vall del Ges, Orís i Bisaura i l'Ajuntament de Montesquiú des de gener de 2011 tenen un conveni de cooperació i col·laboració relatiu a les tasques d'informació de l'equipament cultural i Centre de Recursos del Castell de Montesquiú.

Els serveis que assumeix i duu a terme el Consorci de la Vall del Ges, Orís i Bisaura recollits al conveni són els següents:

- Gestió del Centre de Recursos del Castell de Montesquiú
- Gestió de les visites al castell de Montesquiú
- Gestió del programa d'informació del Parc del Castell de Montesquiú
- Gestió d'altres esdeveniments promoguts per les administracions o per entitats culturals o cíviques sense ànim de lucre, així com de les celebracions de caràcter particular dels veïns dels municipis del Parc, que siguin sol·licitades a través dels seus respectius ajuntaments
- Gestió de les exposicions de la Cabanya del Castell

El Consorci de la Vall del Ges, Orís i Bisaura, a més de complir aquests serveis, té els objectius següents:

- Dinamització del castell de Montesquiú i entorns
- Apropament del castell de Montesquiú i entorns al territori
- Promoció de la descoberta del nostre territori
- Difusió i promoció dels valors ambientals i socials
- Foment de l'educació i la formació en medi ambient i sostenibilitat territorial
- Promoció d'actuacions culturals i de divulgació científica

El personal

El personal contractat a través de conveni de col·laboració amb l'Àrea d'Espais Naturals de la Diputació de Barcelona són cinc persones: una coordinadora i quatre persones més que fan tasques d'informació i manteniment de l'equipament.

Les tasques d'aquest personal són les següents:

• Visites al castell de Montesquiú

Durant l'horari d'obertura del castell de Montesquiú al públic, dues persones duen a terme les visites guiades. La persona encarregada de la coordinació gestiona les reserves de les visites. D'altra banda, el Consorci de la Vall del Ges, Orís i Bisaura també disposa d'una tècnica d'ús públic i dinamització turística encarregada de planificar, executar i valora actuacions de promoció i dinamització del Castell de Montesquiú i entorns, així com d'elaborar-hi tallers, jornades, programes d'educació ambiental, cultural i científica.

• Pla d'informació

El Parc del Castell de Montesquiú té un pla d'informació per atendre el públic visitant. Aquest pla és atès per les cinc persones contractades pel Consorci de la Vall del Ges, Orís i Bisaura.

• Centre de recursos

- Gestió de les reserves i de la utilització del servei.
- Atenció als usuaris durant la utilització de l'espai i control del funcionament dels equips tècnics.

• Cabanya del Castell

- Programació i gestió de les exposicions de la Cabanya del Castell.

• Tasques de manteniment

Quan l'equipament està tancat al públic es fan tasques de manteniment:

- Manteniment del jardí: podar, esporgar, tallar la gespa i regar.
- Zones properes al castell: desbrossament, neteja de cunetes, neteja de murs i manteniment del mirador del castell i de l'accés a la Casanova.
- Manteniment d'aparcaments.
- Manteniment de material: netejar i reparar eines, endreçar magatzems i manteniment del vehicle.

- Manteniment del castell: pintar bancs, portes, baranes, manteniment de material (bombetes, alarmes...), i manteniment del sortidor.

- **Altres**

- Meteorologia
- Distribució de la difusió de les activitats realitzades al parc
- Inventari de material (fullets, llibres, etc.)

Els equipaments

Castell de Montesquiú

S'ha mantingut l'horari de visites del castell: dissabtes i festius d'11 a 14 h i de juny a setembre també de 16 a 19 h. Durant el juliol i agost s'obre també els dies feiners d'11 a 14 h.

El nombre de visites durant el 2013 ha estat el següent:

Mes	Visites 2013
Gener	371
Febrer	376
Març	817
Abril	576
Maig	514
Juny	848
Juliol	548
Agost	919
Setembre	498
Octubre	438
Novembre	972
Desembre	272
Total de visites al castell	7.149

**En el moment d'elaborar la memòria no s'havia tancat el còmput del mes de desembre*

Centre de Recursos del Castell de Montesquiú

El 2013 al Centre de Recursos s'hi han fet activitats formatives i tècniques. Les activitats organitzades han estat promogudes principalment per la mateixa Diputació de Barcelona, el Consorci de la Vall del Ges, Orís i Bisaura, entitats sense ànim de lucre del territori i per altres entitats públiques com centres universitaris.

Cal destacar que el 2013 el servei d'empresa del Consorci ha presentat l'espai a les empreses del territori, les quals s'han mostrat interessades a utilitzar-lo algun cop. Aquest fet ha afavorit que hi hagi hagut un augment d'empreses del territori que han utilitzat el centre de recursos, ja sigui per fer reunions com per dur-hi a terme presentacions de productes.

Nombre d'activitats organitzades al Centre de Recursos i de persones que hi han participat:

Mes	Actes celebrats	Participants
Gener	0	0
Febrer	0	0
Març	5	175
Abril	9	164
Maig	7	277
Juny	5	186

Mes	Actes celebrats	Participants
Juliol	5	140
Agost	1	10
Setembre	6	204
Octubre	11	243
Novembre	4	185
Desembre	0	0
Total	53	1.584

Cabanya del Castell

Durant el 2013 s'ha continuat amb les exposicions de diferents disciplines programades mensualment a la Cabanya del Castell.

La novetat d'aquest any és que la difusió no s'ha fet cada mes, exposició per exposició, sinó que s'ha editat un petit llibret semestral amb l'objectiu d'optimitzar recursos: per un cantó cal fer menys impressions i, per l'altre, es pot ampliar la distribució dels llibrets perquè el fet de repartir-los només dos cops a l'any permet un repartiment més exhaustiu.

Les exposicions programades i l'afluència de visites han estat les següents:

Mes	Exposició	Visites
Gener	Serratart	57
Febrer	Jordi Plana Pey: Obsessions	280
Març	Natàlia Rabert Trapé	430
Abril	Màrius Brossa: Vols senzills	318
Maig	Artpirineus	1.465
Juny	Pepe Madrid	1.088
Juliol	Circuit Artístic	420
Agost	Gabí Boixader i Judith Camps: Imatgeria festiva	277
Setembre	Bisaurart	461
Octubre	Mostra filatèlica	405
Novembre	Circuit Artístic	630
Desembre	Montserrat Branques Tristany: Un bé de Déu	*
Total de visites		5.831

**En el moment d'elaborar la memòria no s'havia tancat el còmput del mes de desembre*

Actuacions culturals i d'educació ambiental

1. Educació ambiental

Coneguem els nostres parcs

Aquest ha estat el segon curs escolar que el Parc del Castell de Montesquiú ha ofert a les escoles la possibilitat de participar al Coneguem els nostres parcs, programa d'educació ambiental adreçat a cicle superior de primària per promoure coneixements dels espais naturals de la província de Barcelona

Durant el curs escolar 2012-2013 han participat del Coneguem els nostres parcs a Montesquiú l'escola Segimon Comas de Sant Quirze de Besora i el ZER els Castells de Montesquiú, Santa Maria de Besora i Vidrà.



El Buscabosc: recurs educatiu sobre la gestió forestal

El Buscabosc és un recurs educatiu sobre la gestió forestal que es presenta en forma de joc, concretament amb geocerca, un joc per trobar tresors a partir d'una unitat GPS. El resultat, un itinerari amb objectes amagats que ajuden a identificar i observar aspectes de la gestió forestal del parc.

Aquest recurs s'adreça a grups escolars, a grups familiars i a persones a títol individual.

Durant el 2013, a part de grups a títol individual que vénen pel seu compte a fer el Buscabosc, hi han participat les escoles següents:

- Escola El Rocal, de Montesquiú
- Escola Segimon Comas, de Sant Quirze
- Escola Dr. Fortià Solà, de Torelló
- Escola Vall del Ges, de Torelló
- Escola Sagrats Cors, de Torelló



2. Actuacions de caire cultural

Al llarg de l'any s'han desenvolupat diverses activitats culturals organitzades per la Diputació de Barcelona, per associacions del territori i pel Consorci de la Vall del Ges, Orís i Bisaura.

D'una banda, el Consorci de la Vall del Ges, Orís i Bisaura ha classificat les activitats programades en activitats de primavera i activitats de tardor. D'altra banda, s'ha produït unes visites teatralitzades especials per al castell, les quals es van presentar durant la tardor amb molt d'èxit de participació i crítica.

Totes les activitats organitzades s'han difós per diversos mitjans com ara:

- Diaris digitals: *Osona.com*, *Ripolles.info*, *Nació Granollers*.
- Diaris locals i comarcals: *Setmanari Torelló*, *el 855*, *el Nou9*
- Rac 1 i Catalunya Central
- Cartells i fullets repartits per punts d'interès d'Osona, Garrotxa i Ripollès
- Facebook de la Xarxa de Parcs Naturals
- Twitter de la Xarxa de Parcs Naturals
- Twitter del castell de Montesquiú
- Publicacions i agenda de la Xarxa de Parcs Naturals

A continuació trobareu la descripció de les activitats programades pel Consorci de la Vall del Ges, Orís i Bisaura al Parc del Castell de Montesquiú durant el 2013:

2.1. Visites teatralitzades

Estàs convidat! Visites teatralitzades al castell de Montesquiú. Cada dissabte i diumenge d'octubre a les 17.30 h. Aforament limitat a 35 persones.

A la taula es mostra el nombre de públic assistent.

El Sr. Emili, el darrer propietari del Castell, ha decidit obrir-nos les portes de casa seva. Un amfitrió amb una personalitat ben especial que ens mostrarà el castell, amb els seus secrets i intrigues, i ens oferirà un berenar de senyor amb tot de productes del territori.

El berenar ofert en acabar les visites està fet a base de productes del territori de productors que participen al programa Parc a taula del 2014.



Data	Públic assistent
5 octubre	32
6 octubre	34
12 octubre	37
13 octubre	39
19 octubre	39
20 octubre	40
26 octubre	35
27 octubre	38
Total	294

2.2. Tallers de primavera

Fem un hort al balcó!

Curs d'horticultura ecològica bàsica adreçat a tots els públics, impartit per Sambucus els dissabtes 6 i 20 d'abril i 4 i 18 de maig. Participació: 17 persones.

Temari:

- Horts plantats a diferents recipients
- Fabricació d'una taula de cultiu amb palets reciclats
- Què i quan plantar?
- Com fem el compostatge?
- Com cuidar i mantenir l'hort de forma ecològica



Introducció a l'observació d'ocells

Taller adreçat a tots els públics, impartit per Roger Arquimbau, biòleg i naturalista, els dissabtes 13 i 27 d'abril, de 9 a 13 h. Participació: 19 persones.

Temari:

- Quins trucs utilitzem per identificar els ocells?
- En què ens hem de fixar?
- On podem anar a mirar ocells i quan?
- Quines són les guies de camp més adequades i quins binocles són els més pràctics



Taller de ratpenats amb sortida nocturna

Activitat emmarcada dins el Dia Europeu dels Parcs, impartit pel Museu de Ciències de Granollers el dissabte 25 de maig, de 18 a 22 h. Adreçat a públic familiar. Participació: 87 persones.

Descoberta del món desconegut dels ratpenats i sortida al bosc per buscar-los.



Taller de conserves de l'hort

Taller pràctic per aprendre els mètodes tradicionals de conserva i els més innovadors, adreçat a tots els públics, impartit per Isidre Vila, gastrònom i professor de cuina, els dissabtes 1 i 8 de juny. Participació: 30 persones.

2.3. Festa del Bisaura

Aquest és el primer any que s'ha organitzat la Festa del Bisaura, amb l'objectiu d'apropar el Parc a tota la gent del territori. Durant el matí del 14 de juliol es van programar activitats per a nens com inflables i tallers i es va fer jornada de portes obertes al castell. Per altra banda, es va fer sortides amb Segway per als adults. La jornada va acabar amb un arrossada popular a la qual van participar 104 persones.



2.4. Tallers de tardor

Busquem bolets I

Curs d'iniciació als bolets adreçat a persones de totes les edats, impartit per Jordi Baucells, biòleg, enginyer tècnic agrícola i naturalista, el dissabte 5 d'octubre, classe teòrica, i el dissabte 26 d'octubre, sortida de camp. Participació: 31 persones.

Com que el 2013 ha estat un any dolent per als bolets, la sortida de camp del 26 d'octubre es va ajornar fins al 16 de novembre amb l'esperança que durant aquest interval de temps caiguessin pluges que ajudessin a la proliferació de bolets i, d'aquesta manera, fer una sortida de camp més interessant.



Temari:

Eines bàsiques per anar a buscar bolets: on s'han de buscar, quins es poden menjar i quins s'han d'evitar.

Busquem bolets II

Curs avançat de bolets adreçat a persones que ja en coneixen diverses espècies i que en volen saber més, impartit per Jordi Baucells, biòleg, enginyer tècnic agrícola i naturalista, el dissabte 19 d'octubre, classe teòrica, i el dissabte 9 de novembre, sortida de camp. Participació: 30 persones.



Nit d'estels

Observació astronòmica. Taller impartit per Oriol Font, professor de l'Institut de Batxillerat d'Arenys de Mar, el dissabte 26 d'octubre. Participació: 18 persones inscrites més 16 alumnes de l'Institut de Batxillerat d'Arenys de Mar.

Explicació del nostre sistema solar a la instal·lació del parc i l'observació d'estrelles amb l'ajuda de telescopis.

Geocerca en família

Explora i descobreix tresors amagats. Activitat per trobar diferents tresors amagats per Torelló, amb l'ajuda d'un GPS, i per conèixer millor el municipi, el dissabte 16 de novembre. Participació: 42 persones.



El bolet a taula

Les millors receptes de bolets

Taller pràctic, a la cuina de l'àrea d'acampada de les Codines, on l'Isidre Vila, gastrònom i professor de cuina, presenta cinc receptes per cuinar bolets, el dissabte 23 de novembre. Participació: 16 persones.

Actuacions de promoció i descoberta del territori

1. Marxa nòrdica al Parc del Castell de Montesquiú

La marxa nòrdica és una pràctica esportiva aeròbica, saludable i apta per a tots els públics, que consisteix a caminar amb l'ajuda de bastons similars als utilitzats en l'esquí.

Des de l'any 2011 el Consorci de la Vall del Ges, Orís i Bisaura organitza sortides de marxa nòrdica al Parc del Castell de Montesquiú i entorns, amb l'objectiu de promoure la descoberta del territori.

Totes les sortides són matinals de diumenge i es duen a terme en bonics indrets del territori de la vall del Ges, Orís i Bisaura.

A la taula es poden veure les sortides i la participació d'enguany.



Data	Sortida	Inscripcions
10 de març	Pla del Revell	20
24 de març	Baumes de Llaers	27
14 d'abril	Sequoies de Sora	25
28 d'abril	Borgonyà	15
12 de maig	Saderra	23
26 de maig	Parc castell de Montesquiú	17
9 de juny	La Coromina, Torelló	15
30 de juny	De Vidrà a Bellmunt	15
14 de juliol	Els Bufadors	23
8 setembre	El castell dels Torelló	12
22 setembre	Sant Moí	10
6 octubre	Camí Vora Ter	10
20 octubre	Sant Salvador des d'Orís	7
10 novembre	Les esquerdes de l'Euga	25
Total		244

2. Pla d'informació

El Parc del Castell de Montesquiú té un pla d'informació per atendre el públic visitant. Aquest pla és atès per les cinc persones contractades des del Consorci de la Vall del Ges, Orís i Bisaura.

Per tal de poder oferir un bon servei d'informació del territori al públic visitant, l'any passat es va elaborar un mapa de rutes del territori. Aquest 2013, seguint la línia de millora d'informació, s'ha definit una marca de territori Gesbisaura – Boscos del Prepirineu i s'ha creat un petit catàleg informatiu i el web www.turisme.gesbisaura.cat adaptable a mòbils. L'objectiu és explicar què és el nostre territori, què s'hi pot fer i quins serveis s'hi trobem.



3. Parc a taula

Paral·lelament al treball de dinamització turística del territori, amb el nom Gesbisaura – Boscos del Prepirineu, s'ha iniciat un treball amb restaurants, allotjaments, productors i elaboradors per definir una estratègia conjunta de difusió del territori Gesbisaura. Aquest treball es vehicularà a través del programa Parc a taula de la Diputació de Barcelona, d'aquesta manera el 2014 el Parc del Castell de Montesquiú entrarà al programa Parc a taula.

Establiments i productors que han mostrat la voluntat d'entrar al programa Parc a taula:

	Tipus	Establiment	Població
1	Restaurants	Restaurant Casanova del Castell	Montesquiú
2		Restaurant Cal Jutge	Orís
3		Restaurant Can Branques	Orís
4		Restaurant l'Auró	Orís
5		Restaurant la Rectoria d'Orís	Orís
6		Ca la Càndida	Sant Quirze
7		Restaurant Cal Nunci	Sant Vicenç de Torelló
8		Restaurant el Serradet	Sora
9		Restaurant l'Antic	Sora
10		Restaurant Cal Pagès	Torelló
11		Bar Restaurant Musical Tse Tse	Torelló
12		Restaurant el Bistrot	Torelló
13		Braseria Restaurant el Triangle	Torelló
14		Restaurant Can Zeppelin	Torelló
15		L'Olla dels experiments	Torelló
16	Allotjaments	Casa de colònies Les codines	Montesquiú
17		Hotel Sant Quirze de Besora	Sant Quirze
18		Casa rural - Can Cisquet	Santa Maria de Besora
19		Casa rural - Mas Quintana de Ciuret	Vidrà
20	Productors	Carnisseria Xarcuteria Empar	Montesquiú
21		Forn Ca l'Agnès	Montesquiú
22		Embotits Can Pedret	Sant Quirze
23		Destil·leries Bosch	Sant Quirze
24		Embotits El Serradet	Sora
25		Formatgeria Mas Rovira	Sora
26		Coll-fred	Vidrà
27		Fleca de Vidrà	Vidrà
28		Formatges de Ciuret	Vidrà

4. Pla d'itineraris del Parc del Castell de Montesquiu

Juntament amb la direcció del Parc s'ha elaborat el Pla d'itineraris del Parc del Castell de Montesquiu, amb l'objectiu de promoure rutes a peu per donar a conèixer diferents racons del parc i entorns.

Nom	Recorregut
1 L'obaga del castell	Castell de Montesquiu - font del Castell Xic - font Codineta
2 Itinerari adaptat dels jardins del castell	Castell de Montesquiu i jardins
3 Del castell de Montesquiu al castell de Besora	Castell de Montesquiu - pla de Revell - castell de Besora
4 Serra de Bufadors	Castell de Montesquiu - riera de la Solana - coll de Tres Pals - els Bevis - serra de Bufadors - Sant Moí - torrent de les Dous - Planesses - font Codineta
5 El Solell de les Codines	Pont de les Codines - Campament juvenil Devesa de les Codines - Escola de Natura les Codines - Vívoles
6 Sant Moí	Castell de Monetsquiu - font Codineta - Planeses - torrent de les Dous - Sant Moí - la Farga de Bebié - font Codineta
7 La baga de les Codines	Pont de les Codines - els Emprius
8 La cursa del castell	Plaça de l'Ajuntament de Montesquiu - castell de Montesquiu - la Solana - Planeses - serrat de l'Home Mort
9 Del castell al coll de Tres Pals	Castell de Montesquiu - riera de la Solana - mirador de la Rovira - coll de Tres Pals

5. Dinamització d'esdeveniments organitzats per entitats del territori

Pels camins dels matxos

La marxa de resistència Pels camins dels matxos està organitzada pel Centre Excursionista de Torelló. És un recorregut circular que comença i acaba a Torelló i passa per llocs com ara Bellmunt, Puigsacalm i Cabrera.

La ruta recorre camins antigament transitats per traginers amb matxos (el mascle de la mula) carregats amb productes per a l'intercanvi comercial.

Des del Consorci promocionem la figura del *matxito*, proposant tres punts on anar a animar les persones que fan la marxa, anomenats *matxos*.

Amb aquesta excusa, les persones poden fer una excursió pel nostre territori i descobrir indrets nous i amagats.



Trail del Bisaura

Primera edició del Trail del Bisaura, organitzat pel Centre Excursionista de Sant Quirze de Besora.

El Consorci elabora un fullet en què proposa tres rutes per anar a animar els participants i, de passada, fer descoberta del territori. El fullet també inclou informació tant d'allotjaments i restaurants com del Parc del Castell de Montesquiu i de les visites guiades a productors del Bisaura.



Festival de Cinema de Muntanya de Torelló

El Festival de Cinema de Muntanya de Torelló aquest any ha celebrat la 31ena edició.

Aprofitant que els dies de festival Torelló s'omple de persones amants de la muntanya, enguany s'ha organitzat una fira amb informació de diferents destinacions de muntanya de Catalunya. Paral·lelament s'ha muntat un envelat gastronòmic on diversos restaurants del territori que formaran part del Parc a taula, han cuinat en directe un plat de muntanya.



Parcs de Catalunya

Xarxa de Parcs Naturals de la Diputació de Barcelona

Parc del Castell de Montesquiú, Espai Natural de les Guilleries-Savassona, Parc Natural del Montseny, Parc Natural de Sant Llorenç del Munt i l'Obac, Parc del Montnegre i el Corredor, Parc de la Serralada Litoral, Parc de la Serralada de Marina, Parc Natural de la Serra de Collserola, Parc Agrari del Baix Llobregat, Parc del Garraf, Parc d'Olèrdola, Parc del Foix.



**Diputació
Barcelona** | Àrea de Territori
i Sostenibilitat

Espais Naturals i Medi Ambient

Gerència de Serveis d'Espais Naturals

Comte d'Urgell, 187. Edifici del Rellotge, 3a planta
08036 Barcelona

Tel. 934 022 428 · Fax 934 022 439

xarxaparcs@diba.cat · <http://parcs.diba.cat>