



Diputació
Barcelona



Espai Natural de les Guilleries-Savassona

Memòria 2008



Espai Natural de les Guilleries-Savassona

Memòria 2008



**Diputació
Barcelona**

Fotografia de la coberta: FUSIC

© Diputació de Barcelona

Abril de 2010

Producció i edició: Direcció de Comunicació de la Diputació de Barcelona

Impressió: Departament de Reproducció Gràfica

Dipòsit Legal B-22118-2010

Índex

Presentació	5
1. Dades generals	7
1.1. Pla especial de protecció i millora de l'Espai Natural de les Guilleries-Savassona .	7
1.2. Decret d'aprovació del Pla d'espais d'interès natural (PEIN)	7
1.3. Administració gestora i promotora	9
2. Àmbit geogràfic i administratiu	11
3. Relació de disposicions legals d'utilitat per a la gestió	13
4. Òrgans de gestió i participació	19
5. Mitjans i recursos	21
5.1. Personal.....	21
5.2. Equipaments i serveis	21
5.3. Publicacions.....	24
5.4. Recursos econòmics.....	24
6. Activitats principals que s'han dut a terme	29
6.1. Conservació i tractament físic del territori	29
6.1.1. Vigilància i control del planejament	29
6.1.2. Plans de prevenció d'incendis.....	30
6.1.3. Plans de restauració del medi natural i el paisatge.....	31
6.1.4. Adquisició de terrenys i manteniment del patrimoni	32
6.1.5. Pla de seguiment de paràmetres ecològics	33
6.2. Foment del desenvolupament i la participació	35
6.2.1. Consells, comissions i convenis	35
6.2.2. Política agrícola, forestal, turística i cultural	36
6.2.3. Infraestructures i serveis generals	38
6.3. Ús social i educació ambiental	38
6.3.1. Creació i manteniment d'equipaments.....	39
6.3.2. Activitats d'ús social, educació ambiental i publicacions.....	39
6.4. Activitats de planificació, seguiment i avaluació	40
6.5. Activitats generals i de suport	41

Presentació

La realitat actual de l'àrea geogràfica de Guilleries-Savassona és el fruit de l'evolució de les condicions físiques i de la seva humanització derivada de l'ús continuat del territori i el seu aprofitament. Té un especial interès pels seus valors naturals, que cal preservar; pels recursos econòmics, els quals caldria desenvolupar i potenciar, i pel patrimoni construït existent, que s'ha de conservar i recuperar. L'atractiu d'aquest espai s'incrementa per la seva localització, ja que és el punt de trobada de la plana de Vic i les Guilleries, té una posició relativament allunyada de la conurbació metropolitana de Barcelona i manté una continuïtat relativa amb el Parc Natural del Montseny.

La qualitat principal d'aquest espai és haver mantingut l'harmonia entre les condicions naturals i la seva transformació per l'activitat humana. Inclou tres parts físicament ben diferenciades que concorren a l'entorn del pantà de Sau i la vall de Vilanova: les Guilleries, Savassona i el Collsacabra. Aquesta diversitat del medi natural enriqueix el notable interès ecològic, cultural i paisatgístic de cadascuna. Per la seva posició, aquest espai adquireix una triple vàlua territorial: local, per les seves qualitats essencials; comarcal, ja que l'entorn immediat esdevé mercat potencial de les activitats socioeconòmiques de l'espai, i metropolitana, com a node de la Xarxa de Parcs Naturals. La distància a zones amb un desenvolupament econòmic important i, alhora, la continuïtat en l'ocupació del territori i el seu ús tradicional ha permès la preservació del medi natural fins als nostres dies.

L'Espai Natural de les Guilleries-Savassona és gestionat per un consorci format pels ajuntaments de Vilanova de Sau, Folgueroles, Sant Julià de Vilatorrada, Tavèrnoles i Sant Sadurní d'Osormort (incorporació aprovada en la sessió del Consell del Consorci de 29 de novembre de 2007) i està inclòs a la Xarxa de Parcs Naturals gestionada per l'Àrea d'Espais Naturals de la Diputació de Barcelona. La gestió de l'Espai Natural de les Guilleries-Savassona s'organitza per mitjà del programa de gestió estructurat en quatre grans subprogrames d'aplicació anual continuada: conservació i tractament físic del territori; foment del desenvolupament i de la participació, i ús social i educació ambiental i activitats generals i de suport. La memòria de gestió de l'espai natural sintetitza l'activitat anual de gestió a través de la descripció del programa de gestió 2008 i descriu les dades generals de l'espai natural, l'àmbit geogràfic i administratiu, els documents de planificació i gestió, els òrgans de gestió i participació, els mitjans i recursos i el programa de gestió del 2008.

Desembre de 2009

1. Dades generals

1.1. Pla especial de protecció i millora de l'Espai Natural de les Guilleries-Savassona

El Pla especial (PE) de l'Espai Natural de les Guilleries-Savassona és la figura cabdal de protecció de l'Espai Natural de les Guilleries-Savassona, que determina bàsicament el règim de protecció i gestió actuals, en aplicació de la legislació urbanística. El PE és impulsat per la concurrència de dues circumstàncies. En primer lloc, la necessitat sorgida de les característiques intrínseques de l'espai: aconseguir la permanència de l'equilibri existent entre valors naturals i activitat humana de manera sostenible. En segon lloc, la política de la Diputació de Barcelona de promoció i gestió de plans especials per a la protecció dels sistemes naturals compatible amb l'aprofitament racional dels seus recursos.

El PE estableix les mesures legals, dins del marc de la Llei d'urbanisme i altres lleis sectorials, per regular el sòl no-urbanitzable i dotar-lo de protecció en declarar-lo d'interès agrícola, agroforestal i forestal. Les directrius aportades per a la gestió posterior estan adreçades a l'assignació de recursos en matèria de la prevenció d'incendis, el manteniment de la xarxa bàsica de camins, el foment de la conservació del patrimoni construït, el foment de les pràctiques agràries, forestals i totes aquelles activitats complementàries que ajudin a la dinamització econòmica, l'educació ambiental i la gestió de la freqüentació.

El PE inclou una normativa urbanística bàsica amb caràcter vinculant referida especialment a la delimitació i qualificació de zones i àrees; estructuració del sistema viari de comunicacions i disposicions dels usos del sòl, i condicions de l'edificació. En tot allò que no es pugui considerar pròpiament urbanístic el PE es limita a establir unes consideracions i indicacions paisatgístiques de caràcter complementari que matisen les disposicions anteriors, sense perjudici de les diverses legislacions sectorials de caràcter general, referida en l'article 3.3 de la normativa del PE.

En l'article 1 de la normativa del PE es recullen els objectius d'aquest pla. Són la síntesi dels criteris d'ordenació i gestió, amb la finalitat de la millora de l'espai, extrets de l'anàlisi i les valoracions prèvies, i dels plantejats pel Consorci de l'Espai Natural de les Guilleries-Savassona.

Els objectius generals són:

- La consolidació i la millora de l'activitat que es desenvolupa dins de l'àmbit.
- La protecció i la conservació dels elements i sistemes naturals o construïts.
- La regulació, el foment i la millora dels aprofitaments agraris i forestals.
- El control i la gestió d'aquest espai.

1.2. Decret d'aprovació del Pla d'espais d'interès natural (PEIN)

L'àmbit geogràfic descrit al Pla especial de protecció i millora de l'Espai Natural de les Guilleries-Savassona coincideix parcialment amb espais d'interès natural descrits pel Pla d'espais d'interès natural (PEIN) aprovat en el Decret 328/92, de 14 de desembre, de la Generalitat de Catalunya (DOGC 1.714, d'1 de març de 1993).

La Llei 12/1985, de 13 de juny, d'espais naturals, crea i regula la figura del Pla d'espais d'interès natural, el qual té per objecte la delimitació i l'establiment de les determinacions necessàries per a la protecció bàsica dels espais naturals, la conservació dels quals cal assegurar, d'acord amb els valors científics, ecològics, paisatgístics, culturals, socials, didàctics i recreatius que posseeixen.

D'acord amb la llei, el PEIN (aprovat en el Decret 328/92) és alhora un instrument de protecció de la natura i d'ordenació del territori, amb categoria de pla territorial sectorial. Això significa que el seu abast comprèn tot el territori de Catalunya i que les seves disposicions normatives són de compliment obligatori per les administracions públiques de la mateixa manera que pels particulars. En la introducció dels espais inclosos en el PEIN es defineixen els criteris de selecció i delimitació dels espais. Es crea una xarxa de 144 espais naturals representatius de l'àmplia varietat d'ambients i formacions naturals que es troben a Catalunya, des de l'alta muntanya fins a les planes litorals, i dels boscos eurosiberians als erms semidesèrtics. La superfície global acumulada d'aquests espais equival aproximadament al 21% del nostre territori.

Dins l'àmbit del consorci trobem part de tres espais –Savassona (Depressió Central), les Guilleries (Sistema Mediterrani) i Collsacabra (Sistema Transversal)– inclosos al PEIN, on es justifica la inclusió d'aquests espais mitjançant: a) informació (descripció resumida del medi físic, socioeconòmic, impactes i proteccions legals vigents), b) diagnòstic (avaluació de la problemàtica dels sistemes naturals i de l'activitat antròpica, així com dels factors que influeixen en la seva conservació), i c) determinacions (propostes amb els criteris per a una delimitació definitiva, de prioritat per a una ampliació futura, actuacions previstes durant el desenvolupament del pla (normes particulars per a cada espai, tot tenint en compte que aquestes determinacions tenen caràcter normatiu).



La descripció d'aquest àmbit es realitza a l'article 2, «Àmbit d'aplicació», i amb més detall a l'annex 1 de la normativa i, gràficament, als plànols d'ordenació O-01, Sistemes (E:1/20.000) i als plànols d'ordenació O-03 a O-08, Ordenació: sistemes, zones i àrees (1-6) (E:1/10.000).

Al PEIN s'anuncien cadascun dels espais d'interès natural (EIN), a la llista de l'annex 1 de les seves normes. Dins de l'àmbit del pla especial queden inclosos part d'aquests EIN (la superfície total inclosa és de 4.337,14 hectàrees, segons l'esmentat annex). El Pla especial incorpora part de tres espais naturals inclosos en el PEIN: Collsacabra (787,36 ha), Guilleries (2.946,54 ha) i Savassona (603,24 ha); pla especial de delimitació definitiva dels espais PEIN les Guilleries i Collsacabra (Resolució de 21 de juny de 2000 del Departament de Medi Ambient de la Generalitat de Catalunya) i pla especial de delimitació definitiva dels espais PEIN serres de Milany-Santa Magdalena i Puigsacalm-Bellmunt i Savassona (Resolució MAH/3439/2004, de 8 de desembre).

El pla especial gestiona una àrea total de 8.375 hectàrees pertanyents als municipis de Vilanova de Sau, Folgueroles, Tavèrnoles i Sant Julià de Vilatorrada. L'àrea efectiva gestionada correspon a 9.436,61 hectàrees, incloent l'àrea anteriorment esmentada i 1.061,61 hectàrees pertanyents al municipi de Sant Sadurní d'Osormort i corresponents a sòl no-urbanitzable en previsió de la propera ampliació del pla especial.

1.3. Administració gestora i promotora

Diputació de Barcelona
Oficina Tècnica de Parcs Naturals
Comte d'Urgell, 187
Edifici del Rellotge, 3a planta
08036 Barcelona
Tel. (34) 934 022 428
Fax (34) 934 022 429
ot.parcns@diba.cat
www.diba.cat/parcsn

**Consorci de l'Espai Natural
de les Guilleries-Savassona**
Carrer de les Guilleries, 5
08519 Vilanova de Sau
Tel. 34 938 847 888
Fax 34 938 847 887
en.guilleries@diba.cat

2. Àmbit geogràfic i administratiu

L'Espai Natural de les Guilleries-Savassona inclou part dels municipis de Folgueroles, Sant Julià de Vilatorça, Tavèrnoles, Vilanova de Sau i Sant Sadurní d'Osormort, els quals es troben a la part oriental de la comarca d'Osona, a la província de Barcelona. Els cinc municipis de l'estudi s'inclouen a la zona del Sistema Transversal. Aquests limiten al nord amb Tavertet i les Masies de Roda, a l'oest amb Gurb, Vic, Calldetenes i Santa Eugènia de Berga, al sud amb Taradell, Viladrau i Espinelves, i a l'est amb Sant Hilari Sacalm i Rupit i Pruit. Tots, exceptuant Sant Hilari Sacalm (la Selva), pertanyen a Osona, tot i que tant Viladrau com Espinelves es troben dins la província gironina. En total, l'àrea dels cinc municipis és de 13.510,5 hectàrees.

Taula 1. Àrea dels municipis

Terme municipal	Àrea (ha)
Tavèrnoles	1872,8
Sant Julià de Vilatorça	1660,6
Folgueroles	1048,0
Vilanova de Sau	5843,1
Sant Sadurní d'Osormort	3.086
Total	13.510,5

Els nuclis urbans corresponents als cinc termes se situen a una altura d'entre 500 i 600 metres. Concretament, Folgueroles a 552 m, Sant Julià de Vilatorça a 600 m, Tavèrnoles a 537 m, Vilanova de Sau a 558 m i Sant Sadurní d'Osormort a 526 m.

Dins l'àrea gestionada pel Consorci de les Guilleries-Savassona, de 9.437 hectàrees, s'hi troben part de tres espais naturals inclosos al Pla d'espais d'interès natural: Collsacabra, Guilleries i Savassona, que representen 4.230 hectàrees.

En termes físics, l'àmbit del consorci limita al nord amb els cingles de Tavertet i Collsacabra; a ponent amb la Plana de Vic, al sud amb el massís del Montseny, i a l'oest amb el mateix massís de les Guilleries, en el seu vessant gironí. L'espai natural comprèn part del massís de les Guilleries, les muntanyes de Savassona i la part sud de la serra de Collsacabra. Les Guilleries queda inclosa a Vilanova de Sau, sota el riu Ter. Per la part nord del riu Ter, també al municipi de Vilanova de Sau, sobresurt el Collsacabra. Savassona s'estén, en direcció N-S, pels municipis de Sant Julià de Vilatorça, Folgueroles, Tavèrnoles, Vilanova de Sau i Sant Sadurní d'Osormort.

El territori gestionat pel Consorci de l'Espai Natural de les Guilleries-Savassona inclou sòls pertanyents a cinc municipis de la comarca d'Osona.

Taula 2. Superfície i percentatge dels municipis

Municipi	Superfície total (ha)	Superfície del pla especial (ha)	Superfície gestionada (ha)	Superfície gestionada (%)
Folgueroles	1.048,0	941	941,00	9,02
Sant Julià de Vilatorça	1.660,6	335	335,00	12,79
Tavèrnoles	1.872,8	1.735	1.735,00	16,62
Vilanova de Sau	5.843,1	5.365	5365,00	51,4
Sant Sadurní d'Osormort	3.086,0	0	1.061,61	10,17
Extensió total	13.510,5	8.376	9.437,61	100,00

Gràfic 1. Distribució del sòl

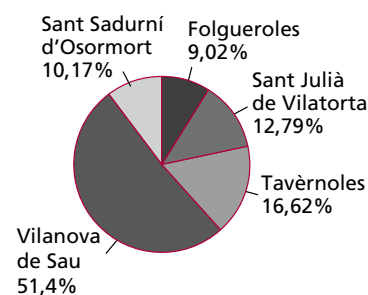

Dins l'àmbit de l'espai natural hi ha un nombre significatiu de cases habitades permanentment:

Taula 3. Població total i resident a l'espai natural

Municipi	Població total	Població dins de l'espai natural	
		cases	habitants
Folgueroles	2.058	6	12
Sant Julià de Vilatorca	2.887	5	10
Tavèrnoles	310	28	33
Vilanova de Sau	331	34	87
Sant Sadurní d'Osormort	86	8	4
Població total	5.672	81	146

A més, gairebé la totalitat del sòl dins l'espai natural és de propietat privada.

Taula 4. Superfície i percentatge de titularitat del sòl dins l'espai natural

Tipus de titularitat	Superfície del pla especial	
	Hectàrees	Percentatge
Titularitat pública (Consorti de l'Espai Natural de les Guilleries-Savassona)	4,33	0,05
Titularitat pública (ajuntaments)	25,29	0,27
Titularitat privada	9.406,99	99,69
Superfície total gestionada	9.437	100

Taula 5. Superfície de sòl propietat del Consorci de l'Espai Natural de les Guilleries-Savassona

Finca	Superfície
Font Trobada	2,53 ha
Bernets del Mas Ca la Marta	1,79 ha
Superfície total	4,32 ha

3. Relació de disposicions legals d'utilitat per a la gestió

Són d'aplicació freqüent en aquest àmbit normatives de caràcter sectorial que fan referència a aspectes concrets de la planificació i la gestió. Algunes d'aquestes disposicions legals es relacionen a continuació.

Taula 6. Disposicions legals

Àmbit d'aplicació	Disposició rang/data	Títol	Publicació	
ESTATAL	Llei 1/1970, de 4 d'abril	Llei de caça	BOE 62	06/04/1970
ESTATAL	Decret 506/1971, de 25 de març	Aprovació del reglament per a l'execució de la Llei de caça	BOE 76 i 77	30/03/1971 31/03/1971
PROVINCIAL	Resolució de 14 de juliol de 1976	Pla general metropolitana d'ordenació urbana de l'Entitat Metropolitana de Barcelona	BOP	19/07/1976
COMUNITARI	Directiva 79/409/CEE, de 2 de abril de 1979 (modificada per la Directiva 97/49/CE, de 29 de juliol)	Conservació dels ocells silvestres	DOCE L 103	25/04/1979
AUTONÒMIC	Llei 12/81, de 24 de desembre (adequació per Decret legislatiu 14/1994)	Establiment de normes addicionals de protecció dels espais d'especial interès natural afectats per activitats extractives	DOGC 189	31/12/1981
AUTONÒMIC	Decret 169, de 12 d'abril de 1983	Unitat mínima de conreu	DOGC 330	20/05/1983
AUTONÒMIC	Ordre de 5 de novembre de 1984	Protecció de plantes de la flora autòctona amenaçada de Catalunya	DOGC 493	12/12/1984
AUTONÒMIC	Llei 12/1985, de 13 de juny (adequació pel Decret legislatiu 11/1994)	Llei d'espais naturals de Catalunya	DOGC 556	28/06/1985
ESTATAL	Reial decret 849/1986, d'11 d'abril (modificat pel RD 9/2008, d'11 de gener de 2008)	Aprovació del Reglament del domini públic hidràulic	BOE 103	30/04/1986
AUTONÒMIC	Ordre d'11 de juliol de 1986 (modificada pel Decret 196/1995, de 27 de juliol DOGC 2.078, de 21/07/1995)	Requisits per a la instal·lació i el funcionament dels càmpings	DOGC 717	23/07/1986
ESTATAL	Conveni de Berna, 19 de setembre de 1979	Conservació de la vida silvestre i del medi natural a Europa	BOE 235	01/10/1986
AUTONÒMIC	Disposició de 30 de juliol de 1986 (modificada el 2 d'abril de 1998 –DOGC 2.672, de 2 de juliol de 1998)	Aprovació del Pla especial del Parc del Castell de Montesquiú	DOGC 755	20/10/1986
AUTONÒMIC	Decret 378/1986, de 18 de setembre	Establiment de plans de prevenció d'incendis en els espais naturals de protecció especial	DOGC 803	13/02/1987
AUTONÒMIC	Disposicions de 24 de maig i 16 de desembre de 1986 (modificat el 22 de novembre de 1995 –DOGC 2157, de 22/01/1996– i el 19 de novembre de 2001 –DOGC 3592, d'11/03/2002)	Aprovació del Pla especial del Parc del Garraf	DOGC 805	18/02/1987
AUTONÒMIC	Decret 105/1987, de 20 de febrer	Decret pel qual es declara parc natural el massís del Montseny	DOGC 827	10/04/1987
AUTONÒMIC	Decret 106/1987, de 20 de febrer	Decret pel qual es declaren parc natural el massís de Sant Llorenç de Munt i la serra de l'Obac	DOGC 827	10/04/1987
AUTONÒMIC	Llei 6/1988, de 30 de març (adequació per Decret legislatiu 10/1994)	Llei forestal de Catalunya	DOGC 978	15/04/1988
ESTATAL	Ordre de 18 de maig de 1988	Normes sobre el pintat dels suports de les línies aèries de transport	BOE 128	29/05/1988
AUTONÒMIC	Ordre d'11 de maig de 1988	Aprofitaments de suro	DOGC 999	01/06/1988

Àmbit d'aplicació	Disposició rang/data	Títol	Publicació
AUTONÒMIC	Decret 114/88, de 7 d'abril	Avaluació d'impacte ambiental	DOGC 1.000 03/06/1988
AUTONÒMIC	Ordre de 28 de novembre de 1988	Creació del registre de nuclis zoològics de Catalunya	DOGC 1.087 30/12/1988
ESTATAL	Reial decret 439/1990	Regulació del Catàleg Nacional d'Espècies Amenaçades i les seves modificacions posteriors (Ordre de 29 d'agost de 1996, Ordre de 9 de juliol de 1998, Ordre de 9 de juny de 1999, Ordre de 10 de març de 2000, Ordre de 28 de maig de 2001, Ordre MAM/2734/2002, Ordre MAM/1653/2003, Ordre MAM/2784/2004, Ordre MAM/2231/2005 i Ordre MAM/1498/2006)	BOE 82 05/04/1990
AUTONÒMIC	Decret 35/1990, de 25 de gener	Unitat mínima forestal	DOGC 1.260 26/02/1990
ESTATAL	RDLEG 339/1990, de 2 de març	Llei sobre trànsit, circulació de vehicles a motor i seguretat vial	BOE 63 14/03/1990
DIPUTACIÓ DE BARCELONA	Anunci de 14 de maig de 1990	Aprovació definitiva del Pla especial del Montnegre-Corredor	DOGC 1.300 01/06/1990
AUTONÒMIC	Decret 21/1991, de 22 de gener	Prevenió i lluita contra les plagues forestals	DOGC 1.441 25/02/1991
AUTONÒMIC	Ordre de 16 de juliol de 1991	Regulació d'aprofitaments forestals per a ús domèstic	DOGC 1.476 05/08/1991
AUTONÒMIC	Llei 20/1991, de 25 de novembre	Promoció de l'accessibilitat i supressió de barreres arquitectòniques	DOGC 1.526 04/12/1991
AUTONÒMIC	Llei 38/1991, de 30 de desembre	Instal·lacions destinades a activitats amb infants i joves	DOGC 1.543 20/01/1992
AUTONÒMIC	Decret 148/1992, de 9 de juny	Regulació d'activitats fotogràfiques, científiques i esportives	DOGC 1.618 13/07/1992
COMUNITARI	Directiva 1992/43, de 21 de maig	Conservació dels hàbitats naturals i de la fauna i flora silvestres	DOCE L 206 22/07/1992
AUTONÒMIC	Resolució de 30 de juliol de 1992	Reglamentacions específiques de caça	DOGC 1.629 07/08/1992
AUTONÒMIC	Disposició d'11 de novembre de 1992 (modificada el 02/12/1997 –DOGC 2.562, de 22/01/1998)	Aprovació del Pla especial de protecció del medi físic i del paisatge de l'espai natural d'Olèrdola	DOGC 1.672 20/11/1992
AUTONÒMIC	Decret 328/92, de 14 de desembre (modificat pels decrets 213/1997 i 278/2007)	Pla d'espais d'interès natural	DOGC 1.714 01/03/1993
AUTONÒMIC	Decret 230/1993, de 6 de setembre	Exercici de les funcions d'inspecció i control en l'àmbit de la protecció del medi ambient	DOGC 1.806 08/10/1993
AUTONÒMIC	Edicte de 30 de setembre de 1993, publicant l'acord de la Comissió d'Urbanisme de 28 de juliol de 1993	Aprovació del Pla especial de l'embassament del Foix	DOGC 1.807 11/10/1993
AUTONÒMIC	Decret 61/1994	Regulació de les explotacions ramaderes	DOGC 1.878 28/03/1994
AUTONÒMIC	Decret 201/1994, de 26 de juliol	Regulació dels enderroc i altres residus de la construcció	DOGC 1.931 08/08/1994
AUTONÒMIC	Decret 241/1994, de 26 de juliol	Condicionament urbanístic i protecció contra incendis	DOGC 1.954 30/09/1994
AUTONÒMIC	Resolució de 24 d'octubre de 1994	Publicació de l'Acord de 29 de setembre de 1994, pel qual s'aprova el Pla de protecció civil d'emergències per incendis forestals a Catalunya (INFOCAT)	DOGC 1.970 09/11/1994
AUTONÒMIC	Decret 64/1995, de 7 de març	Mesures de prevenció d'incendis forestals	DOGC 2.022 10/03/1995
AUTONÒMIC	Llei 1/1995, de 16 de març	Aprovació del Pla territorial general de Catalunya	DOGC 2.032 31/03/1995
AUTONÒMIC	Ordre 5 de juliol de 1995	Aprofitaments de pinyes	DOGC 2.076 17/07/1995

3. Relació de disposicions legals d'utilitat per a la gestió

Àmbit d'aplicació	Disposició rang/data	Títol	Publicació
AUTONÒMIC	Llei 9/1995, de 27 de juliol	Regulació de l'accés motoritzat al medi natural	DOGC 2.082 02/08/1995
AUTONÒMIC	Resolució de 30 d'octubre de 1995	Aprovació d'una ordenança municipal tipus reguladora del soroll i les vibracions	DOGC 2.126 10/11/1995
ESTATAL	Reial decret 1997/1995, de 7 de desembre	Establiments de mesures per contribuir a garantir la biodiversitat mitjançant la conservació dels hàbitats naturals i de la fauna i flora silvestres	BOE 310 28/12/1995
AUTONÒMIC	Decret 83/1996, de 5 de març	Mesures de regularització d'abocaments d'aigües residuals	DOGC 2.180 11/03/1996
ESTATAL	Ordre de 3 d'abril de 1996	Establiment del tercer pla d'accions prioritàries contra incendis forestals	BOE 87 10/04/1996
AUTONÒMIC	Decret 175/1996, de 4 de juny	Regulació del desarrelament d'arbres i arbustos	DOGC 2.216 10/06/1996
AUTONÒMIC	Decret 268/1996, de 23 de juliol	Establiment de mesures de tractament periòdic i selectiu de vegetació en la zona d'influència de les línies aèries de conducció elèctrica per a la prevenció d'incendis forestals i la seguretat de les instal·lacions	DOGC 2.236 29/07/1996
COMUNITARI	Directiva 1997/62/CEE, del Consell de 17 d'octubre de 1997	Directiva per la qual s'adapta al progrés científic i tècnic la Directiva 92/43/CEE, relativa a la conservació dels hàbitats naturals i de fauna i flora silvestres	DOCE L 305 08/11/1997
AUTONÒMIC	Llei 3/1998, de 27 de febrer (modificada per la Llei 1/1999)	Intervenció integral de l'administració ambiental	DOGC 2.598 13/03/1998
AUTONÒMIC	Decret 130/1998, de 12 de maig	Mesures de prevenció d'incendis forestals a les àrees d'influència de carreteres	DOGC 2.656 09/06/1998
AUTONÒMIC	Decret 165/1998, de 8 de juliol	Àrees de caça amb regulació especial	DOGC 2.680 14/07/1998
AUTONÒMIC	Decret 166/1998, de 8 de juliol	Reglament de la Llei 9/1995, de 27 de juliol, de regulació de l'accés motoritzat al medi natural	DOGC 2.680 14/07/1998
AUTONÒMIC	Ordre de 28 de setembre de 1998 (modificada per l'Ordre 394/2003)	Instruccions generals per a la redacció, l'aprovació i la revisió dels plans tècnics de gestió i millora forestal	DOGC 2.741 09/08/1998
AUTONÒMIC	Edicte de 12 d'agost de 1998	Edicte sobre la Resolució de 19/06/1998, per la qual s'aprova definitivament l'ampliació de l'espai natural de Sant Llorenç del Munt i la serra de l'Obac	DOGC 2.721 09/09/1998
AUTONÒMIC	Decret 93/1999 de 6 d'abril	Procediments de gestió de residus	DOGC 2.865 12/04/1999
AUTONÒMIC	Ordre de 21 d'abril de 1999	Instruccions generals per a la redacció, l'aprovació i la revisió dels plans tècnics de gestió cinegètica	DOGC 2.879 30/04/1999
AUTONÒMIC	Decret 136/1999, de 18 de maig (modificat pel Decret 143/2003)	Reglament de la Llei de la intervenció integral de l'administració ambiental	DOGC 3.911 21/05/1999
COMUNITARI	Directiva 1999/31 del Consell, de 26 d'abril	Abocament de residus	DOCE L-182 16/07/1999
AUTONÒMIC	Ordre de 21 de juliol de 1999	Regulació de la captura en viu, tinença i l'exhibició pública d'ocells fringíl·lids per a activitats tradicionals	DOGC 2.938 26/07/1999
AUTONÒMIC	Decret 217/99, de 27 de juliol	Gestió de vehicles fora d'ús	DOGC 2.945 04/08/1999
AUTONÒMIC	Llei 7/1999, de 30 de juliol	Centre de la Propietat Forestal	DOGC 2.948 09/08/1999
AUTONÒMIC	Llei 10/1999, de 30 de juliol	Tinença de gossos considerats potencialment perillosos	DOGC 2.948 09/08/1999
AUTONÒMIC	Ordre de 18 de gener de 2000	Constitució de les ponències ambientals en els ens locals	DOGC 3.083 22/02/2000

Àmbit d'aplicació	Disposició rang/data	Títol	Publicació
AUTONÒMIC	Resolució de 28 de novembre de 2000	Aprovació d'una ordenança municipal tipus reguladora de la intervenció administrativa de les activitats en el marc de la Llei 3/1998 i les disposicions que la despleguen	DOGC 3.282 11/12/2000
AUTONÒMIC	Decret 148/2001, de 29 de maig (modificat pel Decret 281/2003)	Ordenació ambiental de les instal·lacions de telefonia mòbil i altres instal·lacions de radiocomunicació	DOGC 3.404 07/06/2001
AUTONÒMIC	Decret 174/2002, d'11 de juny	Regulador de la implantació de l'energia eòlica a Catalunya	DOGC 3.664 26/06/2001
ESTATAL	Reial decret legislatiu 1/2001, de 20 de juliol (modificat per les lleis 16/2002, 53/2002, 62/2003, 42/2007 i el RD 4/2007)	Aprovació del Text refós de la Llei d'aigües	BOE 176 24/07/2001
AUTONÒMIC	Decret 220/2001, d'1 d'agost	Gestió de les dejeccions ramaderes	DOGC 3.447 07/08/2001
AUTONÒMIC	Edicte de 10 de maig de 2002	Aprovació definitiva del Pla especial de protecció i millora del sector sud de la serralada de Marina	DOGC 3.642 24/05/2002
AUTONÒMIC	Decret 170/2002, d'11 de juny	Mesures en matèria de gossos considerats potencialment perillosos	DOGC 3.663 25/06/2002
AUTONÒMIC	Llei 13/2002, de 21 de juny	Llei de turisme de Catalunya	DOGC 3.669 03/07/2002
AUTONÒMIC	Llei 16/2002, de 28 de juny	Protecció contra la contaminació acústica	DOGC 3.675 11/07/2002
ESTATAL	Reial decret de 2 d'agost	Aprovació del reglament electrotècnic de baixa tensió	BOE 224 18/09/2002
AUTONÒMIC	Ordre MAB/62/2003, de 13 de febrer	Desplegament de les mesures preventives que estableix el Decret 64/1995, de 7 de març, de mesures de prevenció d'incendis forestals	DOGC 3.829 24/02/2003
AUTONÒMIC	Decret 56/2003, de 4 de febrer	Regulació de les activitats físicoesportives en el medi natural	DOGC 3.838 07/03/2003
AUTONÒMIC	Decret 111/2003, d'1 d'abril	Decret de modificació de la composició de les comissions consultives d'accés motoritzat al medi natural regulades pel Decret 166/1998, de 8 de juliol, de regulació de l'accés motoritzat al medi natural	DOGC 3.870 24/04/2003
AUTONÒMIC	Llei 5/2003, de 22 d'abril	Mesures de prevenció d'incendis forestals a les urbanitzacions sense continuïtat urbana	DOGC 3.879 08/05/2003
AUTONÒMIC	Decret 140/2003, de 10 de juny	Reglament d'instal·lacions destinades a activitats amb infants i joves	DOGC 3.907 18/06/2003
AUTONÒMIC	Llei 15/2003, de 13 de maig	Modificació de la Llei 6/1993, reguladora dels residus	DOGC 3.915 01/07/2003
AUTONÒMIC	Resolució MAB/2308/2003, de 22 de juliol	Aprovació de les directrius i les instruccions tècniques en matèria de caça	DOGC 3.935 29/07/2003
AUTONÒMIC	Ordre MAB/394/2003, de 18 de setembre	Aprovació de la revisió i seguiment dels PTGMF i dels PSGF	DOGC 3.981 06/10/2003
AUTONÒMIC	Decret legislatiu 3/2003, de 4 de novembre	Aprovació del Text refós de la legislació en matèria d'aigües de Catalunya	DOGC 4.015 21/11/2003
ESTATAL	Llei 43/2003, de 21 de novembre	Llei de Monts	BOE 280 22/11/2003
AUTONÒMIC	Decret 293/2003, de 18 de novembre	Aprovació del Reglament general de carreteres	DOGC 4.027 10/12/2003
ESTATAL	Reial decret 1428/2003, de 21 de novembre	Reglament general de circulació	BOE 306 23/12/2003
AUTONÒMIC	Edicte de 8 de març de 2004	Aprovació del Pla especial de protecció i millora del Consorci de l'Espai Natural de les Guilleries-Savassona	DOGC 4.093 17/03/2004

3. Relació de disposicions legals d'utilitat per a la gestió

Àmbit d'aplicació	Disposició rang/data	Títol	Publicació
AUTONÒMIC	Resolució MAH/1686/2004, de 4 de juny	Resolució per la qual es fa públic l'Acord de Govern de 25 de maig de 2004, pel qual s'aprova definitivament el Pla especial de protecció del medi natural i del paisatge de la Conreria-Sant Mateu-Céllecs	DOGC 4.154 15/06/2004
AUTONÒMIC	Ordre MAH/226/2004, de 16 de juny	Modificació de l'Ordre de 21 d'abril de 1999, per la qual es fixen les instruccions generals per a la redacció, l'aprovació i la revisió dels plans tècnics de gestió cinegètica	DOGC 4.168 06/07/2004
AUTONÒMIC	Resolució MAH/3581/2004, de 17 de desembre	Resolució per la qual es fa públic l'Acord de Govern de 14 de desembre de 2004, d'aprovació definitiva del Pla especial de delimitació definitiva de l'espai del PEIN el Foix	DOGC 4.296 07/01/2005
AUTONÒMIC	Decret 125/2005, de 14 de juny	Reestructuració dels serveis territorials del Departament del Medi Ambient i Habitatge	DOGC 4.407 16/06/2005
AUTONÒMIC	Llei 8/2005, de 8 de juny	Protecció, gestió i ordenació del paisatge	DOGC 4.407 16/06/2005
AUTONÒMIC	Edicte de 7 de juny	Aprovació definitiva del Pla director urbanístic del sistema costaner	DOGC 4.407 16/06/2005
AUTONÒMIC	Decret 123/2005, de 14 de juny	Mesures de prevenció dels incendis forestals en les urbanitzacions sense continuïtat immediata amb la trama urbana	DOGC 4.407 16/06/2005
ESTATAL	Reial decret llei 11/2005, de 22 de juliol	Aprovació de mesures urgents en matèria d'incendis forestals	BOE 175 23/07/2005
AUTONÒMIC	Decret legislatiu 1/2005, de 26 de juliol	Aprovació del Text refós de la Llei d'urbanisme	DOGC 4.436 28/07/2005
ESTATAL	Reial decret 949/2005, de 29 de juliol	Aprovació de mesures urgents en matèria d'incendis forestals	BOE 183 02/08/2005
AUTONÒMIC	Ordre MAH/360/2005, de 5 d'agost	Ordre sobre mesures urgents per a la prevenció d'incendis forestals	DOGC 4.446 11/08/2005
AUTONÒMIC	Decret 206/2005, de 27 de setembre	Decret de modificació del Decret 64/1995, de 7 de març, pel qual s'estableixen mesures de prevenció d'incendis forestals	DOGC 4.479 29/09/2005
AUTONÒMIC	Decret 21/2006, de 14 de febrer	Decret pel qual es regula l'adopció de criteris ambientals i d'ecoeficiència als edificis	DOGC 4.574 16/02/2006
ESTATAL	Llei 9/2006, de 28 d'abril	Llei sobre avaluació dels efectes de determinats plans i programes en el medi ambient	BOE 102 29/04/2006
ESTATAL	Llei 10/2006, de 28 d'abril	Modificació de la Llei 43/2003, de Monts	BOE 102 29/04/2006
ESTATAL	Llei 27/2006, de 18 de juliol (incorpora les directives 2003/4/CE i 2003/35/CE)	Regulació dels drets d'accés a la informació, de participació pública i d'accés a la justícia en matèria de medi ambient	BOE 171 19/07/2006
AUTONÒMIC	Decret 305/2006, de 18 de juliol (modificat pel Decret 1/2007, de mesures urgents en matèria urbanística)	Decret pel qual s'aprova el reglament de la Llei d'urbanisme	DOGC 4.682 24/07/2006
AUTONÒMIC	Decret 313/2006, de 25 de juliol	Regulació dels establiments de turisme rural	DOGC 4.685 27/07/2006
AUTONÒMIC	Llei 12/2006, de 27 de juliol	Mesures en matèria de medi ambient i de modificació de les lleis 3/1988 i 22/2003, relatives a la protecció dels animals; de la Llei 12/1985, d'espais naturals; de la Llei 9/1995, de l'accés motoritzat al medi natural, i de la Llei 4/2004, relativa al procés d'adequació de les activitats d'incidència ambiental	DOGC 4.690 03/08/2006
AUTONÒMIC	Decret 343/2006, de 19 de setembre	Desenvolupament de la Llei 8/2005, de 8 de juny, de protecció, gestió i ordenació del paisatge, i regulació dels estudis i informes d'impacte i integració paisatgística	DOGC 4.723 21/09/2006

Àmbit d'aplicació	Disposició rang/data	Títol	Publicació
COMUNITARI	Decisió de la Comissió 2006/613/CE, de 19 de juliol de 2006	Adopció, de conformitat amb la Directiva 92/43/CEE del Consell, la llista de llocs d'importància comunitària de la regió biogeogràfica mediterrània (DOCE L 259, de 29 de setembre de 2006)	DOCE L 259 29/09/2006
AUTONÒMIC	Acord GOV/112/2006, de 5 de setembre	Designació de zones d'especial protecció per a les aus (ZEPA) i aprovació de la proposta de llocs d'importància comunitària (LIC)	DOGC 4.735 06/10/2006
ESTATAL	Llei 8/2007, de 28 de maig	Llei del sòl	BOE 128 29/05/2007
AUTONÒMIC	Decret llei 1/2007, de 16 d'octubre	Mesures urgents en matèria urbanística	DOGC 4.990 18/10/2007
ESTATAL	Llei 26/2007, de 23 d'octubre	Llei de responsabilitat mediambiental	BOE 255 24/10/2007
ESTATAL	Llei 42/2007, de 13 de desembre	Patrimoni Natural i de la Biodiversitat	BOE 299 14/12/2007
AUTONÒMIC	Decret 278/2007, de 18 de desembre	Decret de modificació del Decret 328/1992, de 14 de desembre, pel qual s'aprova el Pla d'espais d'interès natural	DOGC 5.033 20/12/2007
ESTATAL	RD 9/2008, d'11 de gener	Modifica el Reglament de domini públic hidràulic (RD 849/1986)	BOE 14 16/01/2008
ESTATAL	Reial decret legislatiu 1/2008, d'11 de gener	Aprovació del Text refós de la Llei d'avaluació d'impacte ambiental de projectes	BOE 23 26/01/2008
ESTATAL	Reial decret 223/2008, de 15 de febrer	Reglament sobre condicions tècniques i garanties de seguretat en línies elèctriques d'alta tensió	BOE 68 19/03/2008
AUTONÒMIC	Decret legislatiu 2/2008, de 15 d'abril	Aprovació del Text refós de la Llei de protecció dels animals	DOGC 5.113 17/04/2008
ESTATAL	Reial decret legislatiu 2/2008, de 20 de juny	Aprovació del Text refós de la Llei del sòl	BOE 154 26/06/2008
AUTONÒMIC	Decret 172/2008, de 26 d'agost	Creació del Catàleg de flora amenaçada de Catalunya	DOGC 5.204 28/08/2008
ESTATAL	Reial decret 1432/2008, de 29 d'agost	Establiment de mesures per a la protecció de l'avifauna contra la col·lisió i l'electrocució en línies elèctriques d'alta tensió	BOE 222 13/09/2008
ESTATAL	Reial decret 2090/2008, de 22 de desembre	Reglament de desenvolupament parcial de la Llei 26/2007, de responsabilitat mediambiental	BOE 308 23/12/2008
AUTONÒMIC	Resolució del conseller de PTiOP d'11 de desembre	Aprovació definitiva del Pla especial de protecció del medi natural i del paisatge del Parc Natural del Montseny	DOGC 5.308 30/01/2009
AUTONÒMIC	Llei 3/2009, de 10 de març	Regularització i millora d'urbanitzacions amb dèficits urbanístics	DOGC 5.342 19/03/2009
AUTONÒMIC	Decret 55/2009, de 7 d'abril	Decret sobre les condicions d'habitabilitat dels habitatges	DOGC 5.357 09/04/2009
AUTONÒMIC	Llei 6/2009, de 28 d'abril	Avaluació ambiental de plans i programes	DOGC 5.374 07/05/2009

4. Òrgans de gestió i participació

Les determinacions que estableix el pla especial es duen a terme mitjançant el concurs de l'administració gestora de l'espai natural, en aquest cas el Consorci de l'Espai Natural de les Guilleries-Savassona, integrat pels ajuntaments de Folgueroles, Sant Julià de Vilatorça, Tavèrnoles, Vilanova de Sau i Sant Sadurní d'Osormort, i per la Diputació de Barcelona a l'empara d'allò que estableix l'article 87 de la Llei reguladora de les bases de règim local i l'article 2.52 i següents de la Llei municipal i de règim local de Catalunya. Per tal de fer efectiva la participació en la gestió de totes les institucions consorciades, el consorci s'ha dotat d'un òrgan executiu, el Consell General, que es reuneix periòdicament. D'altra banda, el pla especial preveu la formació d'una comissió consultiva, que encara no s'ha constituït, com a òrgan de participació de tots els sectors implicats en el desenvolupament i la gestió de l'espai natural.

Consell General

El Consell General està integrat pels membres següents:

President

Sr. Joan Riera Comellas

Vicepresident

El diputat de l'Àrea d'Espais Naturals de la Diputació de Barcelona, Sr. Josep Mayoral i Antigas

Vocals

El diputat de l'Àrea de Turisme de la Diputació de Barcelona, Sr. Rafael Roig Milà

L'alcalde de Folgueroles, Sr. Carles Baronet Aldabó

L'alcalde de Sant Julià de Vilatorça, Sr. Joan Rossell i Ballús

L'alcalde de Tavèrnoles, Sr. Joan Roura Tena

L'alcalde de Vilanova de Sau, Sr. Joan Riera Comellas

L'alcalde de Sant Sadurní d'Osormort, Sr. Enric Riera Santaaulària

Regidors

Sr. Josep Farré Riera (Folgueroles)

Sr. Eduard Mimoso Blanch (Sant Julià de Vilatorça)

Sr. Josep Garriga Comas (Tavèrnoles)

Sr. Carles Álvarez Rey (Vilanova de Sau)

Gerent del Consorci

Sr. Jordi Bellapart i Colomer

Coordinador de l'Àrea d'Espais Naturals de la Diputació de Barcelona

Sr. Martí Domènech i Montagut

Secretària

Sra. Gemma Bau i Puig

Assistents

La directora de l'Espai Natural de les Guilleries-Savassona, Sra. Isabel Cabrera Barbero

El cap de la Direcció Territorial Nord de l'Oficina Tècnica de Parcs Naturals de la Diputació de Barcelona, Sr. Jordi Soler Insa

5. Mitjans i recursos

5.1. Personal

Personal adscrit

Directora de l'espai natural*	Isabel Cabrera Barbero
Tècnica de l'espai natural*	Iguázel Pac
Unitat de manteniment, obres i serveis**	Josep Argemí Relat Lluís Martínez Ujaldón Elisenda Guillaumes i Cullell
Unitat d'ús públic i educació ambiental**	Cinta Pérez Figueras Daniel Guinart Sureda Sofia Paricio Garcia
Guardes	Anna Maria Mimoso Blanch Xavier Buigas Llobet Pere Junoy Pinadella Jordi Serrabasa Folgarolas Joan Pareja Casals
Secretària	Gemma Bau Puig
Administrativa	Olga Blasi Pujol
Total	15 persones

*Personal adscrit a la Direcció Territorial Nord de l'Oficina Tècnica de Parcs Naturals de l'Àrea d'Espais Naturals de la Diputació de Barcelona amb dedicació total a l'Espai Natural de les Guilleries-Savassona.

**Personal adscrit a la Direcció Territorial Nord de l'Oficina Tècnica de Parcs Naturals de l'Àrea d'Espais Naturals de la Diputació de Barcelona amb dedicació parcial a l'Espai Natural de les Guilleries-Savassona

Personal vinculat als equipaments gestionats en règim de conveni amb els ajuntaments o altres entitats

Municipi	Nombre de persones
Centre d'Informació de Folgueroles	2
Centre d'Informació de Sant Julià de Vilatorça	2
Punt d'Informació de Tavèrnoles	1
Punt d'informació de Vilanova de Sau	1
Total	6

5.2. Equipaments i serveis

Oficina de l'Espai Natural Guilleries-Savassona

Ajuntament de Vilanova de Sau

Guilleries, 5. 08519 Vilanova de Sau

Tel. 938 847 888. Fax 938 847 887

A/e: en.guilleries@diba.cat

Horari: de dilluns a divendres de 9 a 14 h

Seu administrativa del consorci de l'espai natural situada a les dependències de l'Ajuntament de Vilanova de Sau.

Centre d'Informació de Folgueroles

Plaça Verdaguer, 2. 08519 Folgueroles

Tel. 938 122 329 i 938 122 054

A/e: en.guilleries.folgue@diba.cat

Web: <http://www.folgueroles.cat>

Horari: de dimarts a diumenge, de 10 a 14 h; dissabtes tarda, de 17 a 19 h

Centre d'informació situat a la planta baixa de l'Ajuntament de Folgueroles, que compta amb una exposició permanent de presentació de l'espai natural.

Centre d'Informació de Sant Julià de Vilatorrada

Parc de les Set Fonts. 08514 Sant Julià de Vilatorrada

Tel. 938 122 786

A/e: en.guilleries.stjuli@diba.cat

Horari: de dilluns a diumenge, de 10 a 13 h; dissabtes, de 9 a 14 h

Centre d'informació situat al parc de les Set Fonts de Sant Julià de Vilatorrada, amb una exposició permanent sobre els usos de l'aigua.

Punt d'Informació de Tavèrnoles

C. de l'Església, 1. 08519 Tavèrnoles

Tel. 93 888 73 08

A/e: en.guilleries.tavern@diba.cat

Horari d'estiu: dimarts, de 16 a 19 h; divendres, dissabte i diumenge, de 9 a 14 h

Horari d'hivern: divendres, de 16 a 20 h; dissabte i diumenge, de 9 a 14 h

Punt d'Informació de Vilanova de Sau

Pg. Verdaguer, s/n. 08519 Vilanova de Sau

Tel. 620 131 211

A/e: en.guilleries.vilano@diba.cat

Horari: diumenges i festius de Setmana Santa, de 10 a 14 h; diumenges i festius de juny i juliol, de 10 a 14 h; feiners i festius d'agost, de 10 a 14 h; durant tot l'any, atenció telefònica de 8 a 15 h

Casa Museu Verdaguer

C. Major, 7. 08519 Folgueroles

Tel. 938 122 157

A/e: m.folgueroles@diba.cat

Web: <http://www.folgueroles.diba.cat/casaverdaguer>

Horari: de dimarts a diumenge i dilluns festius, de 10 a 13 h; dissabtes de l'1 d'abril a l'1 de novembre, també les tardes, de 17 a 19 h

La casa museu està construïda al segle XVII i ambientada a mitjan segle XIX. Consta d'una planta baixa que conté l'exposició permanent «Paisatges traçats per Verdaguer», sobre la vida i l'obra del poeta, i un primer pis amb una cuina menjador i una cambra amb elements domèstics de l'època. A les golfes hi ha una sala d'exposicions temporals on es pot veure l'exposició «L'any Verdaguer a Folgueroles», i s'hi projecta el vídeo *Verdaguer, poeta de Catalunya*.

La Font Trobada

Àrea de lleure

Desviament carretera N-141.d. 08519 Folgueroles

Situada als afores de Folgueroles, vora la carretera en direcció a Vilanova de Sau, forma part de les «Rutes literàries», organitzades per la Casa Museu Verdaguer (tel. 938 122 157).

Escola de Natura de Sau. Can Mateu

Camí del Parador, s/n. 08519 Vilanova de Sau (Osona)

Tel. 934 744 678 i 934 747 474. Fax 934 747 475

A/e: accc@esplai.org Web: <http://www.esplai.org>

L'Escola de Natura de Sau és un equipament d'educació ambiental que es troba enmig del paratge natural de les Guilleries, a la riba del pantà de Sau i als peus de les cingleres de Tavertet. La finca, formada per onze hectàrees de prats i boscos, compta amb tres cases de colònies –La Cinglera (86 places), Can Mateu (46 places) i Els Porxos (66 places)–; l'Embarcador, que disposa de dues sales de reunions i activitats; l'edifici Menjador; dos terrenys d'acampada, i tres piscines. La finca està totalment adaptada a persones amb mobilitat reduïda.



Itinerari adaptat de Can Mateu

Itinerari adaptat de Can Mateu

L'itinerari adaptat de Can Mateu és un equipament complementari a l'Escola de Natura de Sau que ofereix un itinerari naturalístic adaptat a persones amb mobilitat reduïda. L'itinerari inclou set punts d'interès: l'Escola de Natura de Sau, la vegetació i fauna de bassa, el pantà de Sau, la vegetació del pantà, l'avifauna, la roureda i els rastres de fauna.



Equipaments i serveis a l'Espai Natural de les Guilleries-Savassona

5.3. Publicacions

Cartells i mapes

- Guilleries-Savassona. Mapa excursionista (1:25 000), 2006
- Cartell dels espais agrícoles de l’Espai Natural de les Guilleries-Savassona, 2008

Fulletts divulgatius

- Avanç del pla especial
- Consells per a la població en cas d’incendi forestal
- Evitar un incendi és a les vostres mans
- Espai Natural de les Guilleries-Savassona (català, castellà, anglès i francès)
- Benvinguts a l’Espai Natural de les Guilleries-Savassona, 2003
- Centres de documentació de la Xarxa de Parcs Naturals, 2004
- Viu el parc. Programa d’activitats culturals, 1997

Encartaments

- Animals de companyia als parcs naturals
- Campanya d’informació als grups escolars
- Castanyes i castanyedes
- Circulació motoritzada en espais naturals
- Consells per collir bolets
- Prevenció d’incendis forestals
- Protecció del verd nadalenc
- Recollida selectiva de residus i deixalles
- Revetlles sense incendis

Fulletts desplegable

- Xarxa de Parcs Naturals, 2003 (català, castellà, anglès, francès i italià)
- Espai Natural de les Guilleries-Savassona, 2005 (català, castellà, anglès i francès)

Guies

- Guia de serveis i equipaments, 2005
- Guia d’itineraris excursionistes, 2007
- Guia d’itineraris de flora i fauna, 2008
- Guia de l’Espai Natural de les Guilleries-Savassona, 2008

5.4. Recursos econòmics

Taula 7. Distribució dels recursos econòmics per subprogrames de l’espai natural

217 Subprogrames	Cap. 1	Cap. 2	Cap. 4	Cap. 6	Total
1 CONSERVACIÓ I TRACTAMENT FÍSIC DEL TERRITORI					
11 Vigilància i control del planejament					
12 Plans de prevenció i restauració					
Treballs de tallar arbres		1.593,03			
Reparació camí de Castanyadell		1.612,40			
Treballs retro diferents camins		421,54			
Treballs desbrossada a la font Trobada		4.988,00			

217 Subprogrames	Cap. 1	Cap. 2	Cap. 4	Cap. 6	Total
Treballs per treure esllavissades als camins		3.691,04			
Reparació de camins		7.622,46			
Neteja de l'antiga benzina		4.408,00			
Treballs per tapar la canonada d'aigua a Folgueroles		3.056,07			
13 Adquisició i manteniment del patrimoni					
Millora i manteniment de comunicacions		3.583,80			
Manteniment general d'instal·lacions					
Adquisició de vehicle				26.594,00	
Equipaments informàtics				3.560,17	
Adquisició de maquinària i estris				2.283,81	
14 Pla de seguiment de paràmetres ecològics					
Seguiment de l'estació CBMS de Folgueroles		812,00			
Programa de conservació d'hàbitats i espais oberts		14.000,00			
Inventari de quiròpters		3.217,00			
Programa d'estudi de reproducció del liró		1.630,73			
Total Subprograma 1	-	50.636,07	-	32.437,98	83.074,05
2 FOMENT DEL DESENVOLUPAMENT I LA PARTICIPACIÓ					
21 Consells, comissions i convenis					
Col·laboració per a iniciatives municipals					
Centre d'informació de Folgueroles				15.574,92	
Centre d'informació de Sant Julià de Vilatorrada				20.550,24	
Centre d'informació de Tavèrnoles				8.285,00	
Centre d'informació de Vilanova de Sau				8.285,00	
Col·laboració per a la Casa Museu Verdaguer				1.900,00	
Conveni ADF Vilanova de Sau				6.745,35	
Aportació per a la Fira d'Herbes de Vilanova de Sau				1.500,00	
22 Política agrícola, forestal, turística i cultural					
Subvencions agrícoles i ramaderes				5.849,00	
Subvencions forestals				35.027,95	
Subvencions per a millores de les activitats turístiques				6.151,12	
Subvencions per a la rehabilitació d'habitatges				25.762,93	
Subvencions per a l'adquisició de maquinària				7.069,20	
Subvencions per al manteniment de la xarxa viària				15.139,88	
23 Infraestructures i serveis generals					
Arranjament de la xarxa viària					
Arranjament del camí de les roques d'en Bou				7.076,00	
Arranjament del camí de l'Arumí				49.986,09	
Desviament del camí de Malafogassa a Sant Hilari				13.477,46	
Direcció de l'obra del camí de Can Mateu		1.267,57			
Estudi de l'estabilitat de talús al coll de Terrades		3.029,92			
Manteniment i millora programa restauració de les fonts					
Acondicionament de l'aparcament de la font Trobada				22.736,00	

217 Subprogrames	Cap. 1	Cap. 2	Cap. 4	Cap. 6	Total
Arranjaments a la font Trobada				7.264,00	
Manteniment i millora de senyalització				-	
Total Subprograma 2	-	4.297,49	157.840,59	127.499,83	289.637,91
3 ÚS SOCIAL I EDUCACIÓ AMBIENTAL					
31 Creació i manteniment d'equipaments					
Topogràfic de finques al sector de l'antiga benzinera		1.438,98			
Topogràfic del pàrquing i entorn del sector del club nàutic		624,31			
Projecte d'acondiciament de l'àrea d'espai de l'antiga benzinera		7.192,00			
32 Activitats i publicacions					
Activitats escoles		203,30			
Publicitat i propaganda (Vilaweb)		261,00			
Total Subprograma 3	-	9.719,59	-	-	9.719,59
4 Activitats generals i de suport					
41 Activitats generals i de suport					
Despeses de personal	186.338,95				
Serveis de secretaria	11.857,10				
Dietes		134,31			
Parc mòbil (manteniment de vehicles)		5.897,45			
Parc mòbil (combustible)		7.734,08			
Material i despeses d'oficina		3.097,91			
Material i mobiliari d'oficina				16.758,63	
Telèfon		919,60			
Adquisició de vestuari		2.281,35			
Altres despeses diverses		12.479,19			
Publicacions oficials		311,36			
Total Subprograma 4	198.196,05	32.855,25	-	16.758,63	247.809,93
Total general	198.196,05	97.508,40	157.840,59	176.696,44	630.241,48

Gràfic 2. Distribució del pressupost 2008 per subprogrames

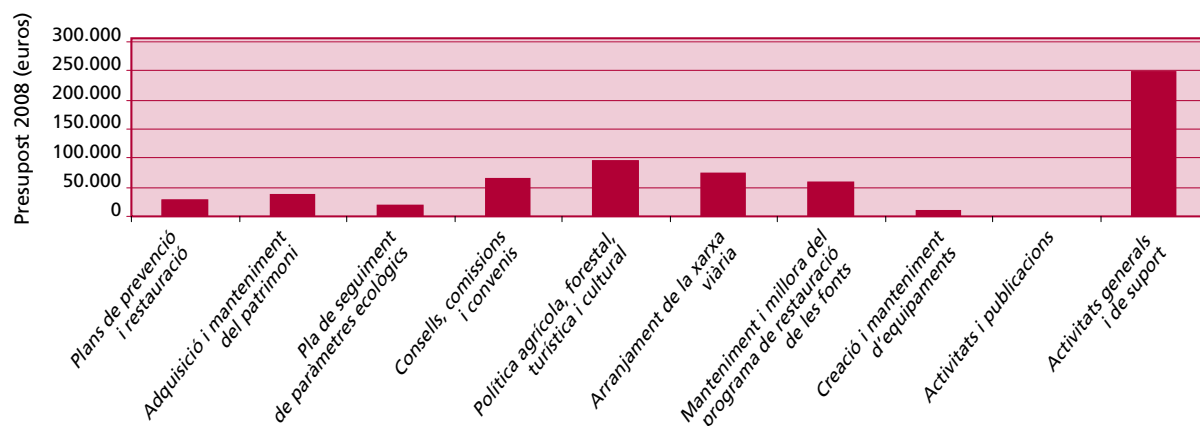

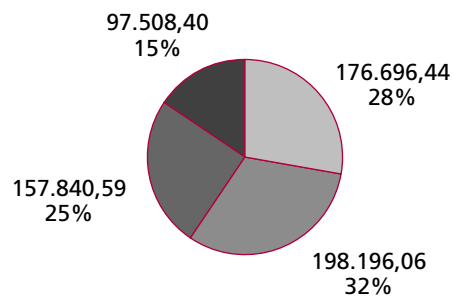
Gràfic 3. Distribució del pressupost per capítols

Aquest és el pressupost propi del consorci. Cal tenir en compte que en aquestes despeses no hi ha comptabilitzades les despeses de personal corresponents al personal de la Diputació de Barcelona adscrit a l'Espai Natural i a la Direcció Territorial Nord, ni la repercussió del cost dels Serveis Centrals de l'Àrea d'Espais Naturals i de la Diputació de Barcelona.

També cal tenir en compte les inversions que fa la Diputació de Barcelona, amb pressupost propi de l'Àrea d'Espais Naturals i que l'any 2008 ha ascendit a 42.543,26 euros, per obres de l'itinerari adaptat de Can Mateu.

Igualment, cal destacar que en virtut del conveni de col·laboració entre l'Obra Social de «la Caixa» i la Diputació de Barcelona per al desenvolupament del Pla de gestió integral per a la conservació dels sistemes naturals de la Xarxa de Parcs Naturals, durant l'any 2008 s'han fet treballs per valor de 50.810,99 euros.

6. Activitats principals que s'han dut a terme

Anualment s'elabora una proposta de programa d'activitats per tal de preveure les actuacions que cal executar durant l'any. Una vegada ha estat sotmesa a la consideració dels òrgans de gestió, i d'acord amb les disponibilitats pressupostàries, es prepara el programa d'activitats definitiu. L'esquema general del programa permet agrupar les activitats anuals en grans blocs conceptuals:

Conservació i tractament físic del territori

L'objectiu central d'aquest subprograma consisteix a vetllar pel compliment de la normativa del pla especial com a garantia de la preservació dels valors naturals i culturals de l'espai natural. Inclou, també, les actuacions de tractament i restauració del medi i del patrimoni cultural i la gestió directa del patrimoni.

Foment del desenvolupament i la participació

Aquest subprograma pretén promoure el desenvolupament de les activitats i iniciatives econòmiques compatibles amb les prescripcions del pla especial, duent a terme línies de subvenció, actuacions de suport i inversions en el manteniment i millora de les infraestructures. Al mateix temps, es proposa obrir i mantenir una àmplia col·laboració amb els ajuntaments i fomentar la participació de tots els sectors socials implicats i interessats en la gestió de l'espai natural i el desenvolupament del seu territori.

Ús social i educació ambiental

Aquest subprograma incorpora la creació i gestió de tots aquells equipaments i serveis necessaris per fer efectiu l'objectiu de fer compatible l'ús social i el lleure amb la preservació dels valors de l'Espai Natural, considerats, d'altra banda, com a estímul principal per a l'afluència de visitants. Aquesta xarxa d'equipaments i de serveis ha d'ordenar el flux de visitants, atenent la demanda d'espais naturals per al lleure i oferint alternatives que facin possible una experiència agradable i una visió positiva de l'entorn. L'objectiu bàsic és, també, posar a disposició dels usuaris, escolars, estudiants i visitants en general una sèrie de recursos: equipaments pedagògics, exposicions, publicacions i programes formatius específics amb la finalitat que en facin ús d'acord amb les seves necessitats i preferències formatives. Es tracta en cada cas de transmetre missatges positius.

Activitats generals i de suport

Aquest subprograma fa referència a tots els aspectes relacionats amb la direcció i organització de personal, l'adquisició de material i el subministrament de serveis, les tasques de formació del personal, les tasques docents o de representació i les relacions institucionals.

6.1. Conservació i tractament físic del territori

6.1.1. Vigilància i control del planejament

La vigilància i el control del planejament s'executa a través d'informes emesos per l'espai natural. A continuació s'exposa un resum dels informes i les denúncies que ha emès el Consorci de l'Espai Natural de les Guilleries-Savassona, a partir de les tasques de seguiment i control del compliment del text normatiu que duu a terme el personal tècnic adscrit a l'Àrea d'Espais Naturals de la Diputació de Barcelona i els guardes de l'espai natural. Del total de 92 informes emesos durant l'any 2008, tres han estat en sentit desfavorable (3,26% del total d'informes).

Taula 8. Nombre i tipologia dels informes emesos a l'espai natural

Informes	Nombre
Urbanístics	28
Informació general	12
Plans tècnics de gestió forestal	5
Obertura i arranament de camins	4
Instal·lacions tècniques	3
Plans tècnics de gestió cinegètica	4
Activitats científiques/culturals	5
Activitats esportives	29
Circulació motoritzada	2
Al·legacions	0
Total	92

6.1.2. Plans de prevenció d'incendis

Pla de vigilància i prevenció d'incendis 2008

El Pla de vigilància i prevenció d'incendis durant l'any 2008 s'ha desenvolupat des del dia 15 de juny fins al 15 de setembre, i s'ha basat en la presència al territori de personal de vigilància del mateix espai, que modifica el seu horari (d'11 a 19.30 h) per tal d'ajustar-lo a la resta de dispositius de vigilància de la Direcció Territorial Nord (Parc Natural del Montseny i Parc del Castell de Montesquiú) i centralitzar el control radiotelefònic i d'incidències al centre de control de Fontmartina, a l'oficina del Parc Natural del Montseny.

Durant la campanya, els guardes de l'espai natural prioritzen les tasques de vigilància i prevenció d'incendis i reben formació específica en les jornades organitzades amb la col·laboració amb el Bombers de la Generalitat.

Millores en la infraestructura de prevenció d'incendis

El Consorci de l'Espai Natural de les Guilleries-Savassona, en col·laboració amb l'Oficina Tècnica de Parcs Naturals, ha presentat el projecte de pla de prevenció d'incendis de l'espai natural, duent a terme treball de camp juntament amb Bombers de Catalunya per definir les infraestructures aptes per a l'extinció (xarxa de punts d'aigua, hidrants...) i realitzant l'anàlisi de conques visuals per establir els possibles punts de guaita i estudiant la possibilitat d'incorporació en un SIG de la informació inclosa al PPI. Pel que fa al material de prevenció d'incendis, s'ha fet l'estimació del cost d'un equip de prevenció d'incendis per instal·lar al nou vehicle. En el marc del conveni de col·laboració amb el Consorci de l'Espai Natural de les Guilleries-Savassona, l'equip de manteniment i vigilància de l'espai natural dóna suport a l'ADF de Vilanova de Sau en diferents treballs de prevenció (treballs silvícoles, arranament de camins, manteniment d'hidrants i punts d'aigua).

Resum de la campanya de vigilància i prevenció d'incendis

La síntesi de l'evolució meteorològica de la campanya de vigilància i prevenció d'incendis 2008 indica una primavera i un mes de juliol humits. El mes d'agost, al contrari de l'any passat, en general a l'espai natural ha estat un mes sec. Durant els mesos de juliol i agost els períodes de temperatures altes han estat reduïts i la humitat ambiental s'ha mantingut alta, la qual cosa ha evitat situacions de risc d'incendi forestal molt alt o extrem a l'espai natural.

Tot i les condicions meteorològiques relativament desfavorables de la campanya 2007, la del 2008 ha marcat una tendència general decreixent del nombre d'incendis i en la superfície forestal cremada a la Xarxa de Parcs Naturals, els mesos de juny i juliol són els que acumulen major nombre d'incendis. En relació amb les incidències, es manté la tendència descendent dels darrers anys, ja que es van detectar durant la campanya 2008 un total de 32 incidències: cinc causades per cremes i focs no autoritzats i 27 incidències no relacionades amb la campanya de vigilància derivades del desconeixement o d'un comportament negligent davant del risc d'incendi forestal.

6.1.3. Plans de restauració del medi natural i el paisatge

Projecte d'arranjament de l'aparcament de la font Trobada

L'indret de la font Trobada és un dels més singulars de l'espai natural. Reuneix elements i característiques d'interès natural, per l'ambient humit, i d'interès cultural, per la seva vinculació amb el municipi de Folgueroles i la figura del poeta Jacint Verdaguer.

D'una banda, la intervenció d'interès cultural que s'ha fet en homenatge a Jacint Verdaguer requereix de tasques periòdiques de manteniment, amb desbrossada, selecció de rebrotos i eliminació d'arbres morts, unes tasques que s'han dut a terme tres vegades (juny, setembre i desembre). Complementàriament s'ha efectuat el tractament fitosanitari del plataners al torrent de Folgueroles, que desemboca a la font Trobada.



Projecte d'arranjament de l'aparcament de la font Trobada (Folgueroles)

D'altra banda, s'ha executat el projecte d'arranjament de l'aparcament de la font Trobada, que ha comportat l'ampliació i l'adequació de l'espai assignat a l'aparcament de vehicles, així com l'accés a l'àrea forestal de la font Trobada.

Projecte de recuperació de fonts i basses

L'objectiu del projecte és la revisió de la caracterització de les fonts i basses existents a l'espai natural i la proposta d'actuacions de millora. El projecte està inclòs en el conveni de la Xarxa de Parcs Naturals amb l'Obra Social 'la Caixa' per al desenvolupament del Pla de gestió integral per a la conservació dels sistemes naturals de la Xarxa de Parcs de la Diputació de Barcelona durant el període 2005-2009. El projecte ha inclòs el treball de camp per definir el monitoratge i programa pilot de conservació dels amfibis lèntics i els seus hàbitats a l'Espai Natural de les Guillerries-Savassona i el pressupost resum de la primera fase del programa de restauració de les fonts i basses a l'espai natural. El pressupost inclou actuacions referents a:

- Consolidació de l'hàbitat
- Millora de l'accessibilitat
- Restauració estructural
- Restauració de mobiliari

Els projectes de recuperació finalitzats durant l'exercici de 2008 corresponen a la font de Cal Guàrdia (Folgueroles), a la font de Puig-l'agulla (Sant Julià de Vilatorça) i a la font de Foquers (Tavèrnoles).



Restauració de la font de Foquers (Tavèrnoles)

Projecte de conservació dels hàbitats d'espècies forestals i espais oberts

L'objectiu del projecte és promoure la recuperació d'espais oberts i pastures per a la ramaderia a l'espai natural. La primera fase del projecte ha consistit en l'estudi de les explotacions ramaderes existents mitjançant enquestes als ramaders sobre les característiques de l'explotació i cartografies de les àrees de pastura.



Activitat ramadera tradicional d'oví a l'espai natural (Vilanova de Sau)

Projecte de tractament del xancre del castanyer

L'objectiu del projecte és el control biològic del xancre del castanyer mitjançant el tractament dels arbres afectats i l'estudi de les característiques de les castanyedes de l'espai natural. El projecte està inclòs en el conveni de la Xarxa de Parcs Naturals amb l'Obra Social 'la Caixa' per al desenvolupament del Pla de gestió integral per a la conservació dels sistemes naturals de la Xarxa de Parcs Naturals de la Diputació de Barcelona durant el període 2005-2009. El projecte es desenvolupa en conveni amb el Centre Tecnològic Forestal de Catalunya (CTFC).

El treball iniciat derivat del projecte inclou:

- Introducció de xancre hipovirulent a la finca mitjançant parcel·les d'inoculació.
- Treballs silvícoles d'adequació i millora de les parcel·les inoculades.
- Estudi i seguiment de la propagació del xancre hipovirulent.
- Treballs de recuperació i millora de castanyers de fruit mitjançant la realització de treballs de poda sanitària i inoculació de xancre hipovirulent.
- Estudi de detall del castanyer de la finca, mitjançant cartografia actualitzada i parcel·les de mostreig forestal.
- Estudi i seguiment dels treballs forestals d'aprofitament i millora del castanyer realitzats a la finca.
- Elaboració d'una nova proposta de gestió silvícola del castanyer adequada a la finca.



Programa de tractament del xancre del castanyer. Tractament localitzat amb micel·li (dreta) i amb dissolució aquosa (esquerra)

Les finques incloses al projecte són Collsabena, Tortadés, Bancells i el Vilà de Sant Andreu, que constitueixen una superfície d'actuació total de 1.278,67 hectàrees.

6.1.4. Adquisició de terrenys i manteniment del patrimoni

Entre els diferents instruments que el pla especial preveu per tal d'assolir els objectius de conservació del territori hi ha la possibilitat d'adquirir patrimoni per assumir la titularitat d'equipaments de terrenys estratègics. Igualment, és responsabilitat de l'òrgan gestor de l'espai natural la gestió directa dels béns patrimonials de la Diputació de Barcelona i el suport a la gestió d'altres finques públiques. En aquest sentit, el Consorci de l'Espai Natural de les Guilleries-Savassona és propietari de dues finques: la Font Trobada, que és objecte d'un projecte de restauració i millora, i els Bernets del mas Ca la Marta, peça per a la qual es projecta la construcció d'una àrea d'esplai i en la qual s'han realitzat els treballs de desbrossada previs a l'execució del projecte. En l'apartat de manteniment del patrimoni, s'ha executat durant el 2008 el projecte d'obres internes de la nova seu del consorci a Vilanova de Sau, amb una superfície construïda de 192 m² i un pressupost de 59.999,98 euros. La inauguració de l'edifici es preveu per a la tardor de 2009.

6.1.5. Pla de seguiment de paràmetres ecològics

Programa de seguiment de l'avifauna a l'Espai Natural de les Guilleries-Savassona

Projecte SOCC (2008) Institut Català d'Ornitologia

El programa SOCC té com a objectiu principal conèixer les tendències temporals que es produeixen en l'abundància dels ocells comuns a Catalunya, factor essencial per determinar l'estat de conservació de moltes espècies d'ocells i dels ambients on viuen. Els resultats del projecte SOCC permeten determinar els paràmetres demogràfics que afecten les tendències poblacionals de les espècies d'ocells registrades a l'Espai Natural de les Guilleries-Savassona. Des de l'any 2000, l'Àrea d'Espais Naturals de la Diputació de Barcelona ha donat un suport actiu al programa d'abundància de les poblacions d'ocells SOCC. Aquest programa està dirigit i executat per l'Institut Català d'Ornitologia (ICO), que és una entitat sense ànim de lucre que des de la seva creació, l'any 1975, s'ha dedicat a estudiar i conèixer les tendències temporals en l'abundància de les poblacions dels ocells més comuns, així com també l'estat de conservació dels seus hàbitats.

Projecte SYLVIA (2008), Institut Català d'Ornitologia

El projecte SYLVIA, mitjançant l'anellament científic d'ocells en estacions amb esforç constant, avalua les tendències poblacionals i els paràmetres demogràfics de les espècies d'ocells més abundants d'aquest espai natural per tal de determinar-ne l'estat i les necessitats de conservació. Aquest programa es duu a terme a tot Catalunya, el que permet comparar les tendències poblacionals de l'espai natural i comparar-les amb els que s'obtenen a la resta d'estacions del país, fet que permet determinar la idiosincràsia d'aquest espai natural i aplicar les mesures correctores en cas que sigui necessari. Des de l'any 2000 l'Àrea d'Espais Naturals de la Diputació de Barcelona ha donat un suport actiu al programa d'anellament SYLVIA. Aquest programa està dirigit i executat per l'Institut Català d'Ornitologia (ICO), que és una entitat que es dedica a estudiar, entre altres objectius, la biologia i la migració dels ocells mitjançant l'anellament científic (Programa SYLVIA).

Seguiment de les poblacions de papallones diürnes a l'Espai Natural de les Guilleries-Savassona (2008) Museu de Granollers. Ciències Naturals

L'objectiu d'aquest programa és el seguiment de les poblacions de ropalòcers (papallones diürnes) a l'Espai Natural de les Guilleries-Savassona, per utilitzar-les com a bioindicadors dels hàbitats. La mida poblacional de les espècies s'estima a partir d'un índex anual d'abundància, basat en censos visuals al llarg d'un itinerari fix dividit en seccions que es corresponen amb hàbitats diferents, segons la metodologia del Catalan Butterfly Monitoring Scheme (Stefanescu, 2000).

Inventari de quiròpters forestals de l'Espai Natural de les Guilleries-Savassona (2008). Museu de Granollers. Ciències Naturals

El Pla de seguiment i control de paràmetres ecològics dels parcs naturals gestionats per la Diputació de Barcelona inclou en els seus programes el seguiment dels quiròpters, pel seu valor ecològic i per la seva protecció legal. El projecte està inclòs en el conveni de la Xarxa de Parcs Naturals amb l'Obra Social 'la Caixa' per al desenvolupament del Pla de gestió integral per a la conservació dels sistemes naturals de la Xarxa de Parcs Naturals de la Diputació de Barcelona durant el període 2005-2009. L'objectiu de la campanya 2008 ha estat inventariar les poblacions de quiròpters d'ambients forestals com són *B. Barbastellus*, *Nyctalus sp*, *M. bechsteinii*, etc. i mantenir el seguiment de l'activitat quiropterològica d'ambients aquàtics, bàsicament adreçat a *M. capaccinii* i *M. daubentonii*, i finalment valorar l'existència de colònies de cria i instal·lar refugis per a quiròpters.



Seguiment de quiròpters forestals de l'Espai Natural de Guilleries-Savassona (2008). Colònia de quiròpters de Can Bellot

Pla estratègic de millora de la caça menor (2008)

El pla ha estat coordinat pel Consorci de l'Espai Natural de les Guilleries-Savassona en conveni amb les societats de caçadors de les àrees privades de caça de Folgueroles, Sant Julià de Vilatorrada, Vilanova de Sau i Tavèrnoles. L'objectiu del pla ha estat l'estudi de les poblacions d'espècies de caça menor (realització de censos conill) i la definició d'actuacions per a la millora de la caça menor conjuntament amb les societats de caçadors. El projecte preveu l'execució de treballs forestals de recuperació d'espais oberts i la construcció d'una instal·lació d'un tancat d'aclimatació per a la repoblació de conill.



Treballs de recuperació d'espais oberts i repoblament de perdus i alliberament de perdus anellades

Estudi de les poblacions de liró gris (*Glis glis*) (2008). Museu de Granollers. Ciències Naturals

El Pla de seguiment i control de paràmetres ecològics dels parcs naturals gestionats per la Diputació de Barcelona inclou en els seus programes el seguiment del liró gris, pel seu valor ecològic i per la seva protecció legal. En aquest context, l'estudi de les poblacions de liró gris (*Glis glis*) inclou la col·locació de caixes niu, permet contrarestar el dèficit en cavitats dels boscos i facilita l'estudi de la biologia i ecologia de les poblacions de rosegadors arborícoles com el liró gris. En el context descrit, el projecte presenta els objectius d'iniciar un programa de col·locació i seguiment de caixes-niu per conèixer la situació de la població de liró gris de l'Espai Natural de les Guilleries-Savassona, facilitar la reproducció de l'espècie mitjançant la col·locació de caixes-niu, obtenir dades biològiques dels individus (exemplars adults i cries), conèixer els patrons reproductius als boscos de les Guilleries-Savassona, conèixer les preferències d'hàbitat del liró gris i obtenir dades d'altres espècies de rosegadors arborícoles com el ratolí lleonat (*Apodemus flavicollis*).



Exemplar de liró gris trobat en caixa-niu instal·lada, novembre 2008

Localització, seguiment i conservació del cranc de riu autòcton (*Austropotamobius pallipes*) (2008)

L'objecte de l'estudi és fer una diagnosi de la distribució i l'estat poblacional de les espècies de cranc de riu a l'Espai Natural de les Guilleries-Savassona i proposar mesures de gestió per conservar i millorar les poblacions de cranc de riu autòcton. Els objectius específics són localitzar les



Exemplar trobat pels guardes de l'espai natural durant la campanya de prospecció de cranc de riu, juliol 2008

poblacions de cranc de riu autòcton a l'espai mitjançant prospeccions específiques, determinar-ne l'estat de conservació i avaluar-ne la viabilitat en el temps. Així mateix, el projecte preveu localitzar les espècies de cranc introduïdes i avaluar el seu grau de penetració dins l'espai i el grau d'amenaça per a les poblacions autòctones en funció de la connectivitat entre conques i les translocacions voluntàries. El projecte defineix les línies d'actuació i les mesures de gestió necessàries per assegurar la conservació de les poblacions autòctones i reduir el grau d'amenaça de les introduïdes, descriu l'estat ecològic dels indrets on es localitzen les poblacions autòctones i localitza indrets similars dins l'espai susceptibles d'acollir possibles processos de reintroducció amb individus criats en captivitat una vegada establert el pla de conservació del cranc de riu autòcton del DMHA.

6.2. Foment del desenvolupament i la participació

6.2.1 Consells, comissions i convenis

Reunions del Consell General

Sant Sadurní d'Osormort, 3 d'abril de 2008

- Aprovació de l'acta anterior.
- Coneixement i control de les resolucions de la presidència.
- Modificació dels estatuts del Consorci de l'Espai Natural de les Guilleries-Savassona.
- Informe de gestió (i explicació dels treballs de seguiment de la construcció de la línia elèctrica a 400kv de Sentmenat-Bescanó i Vic-Bescanó).
- Precs i preguntes.

Folgueroles, 10 de juliol de 2008

- Aprovació de l'acta anterior.
- Coneixement i control de les resolucions de la presidència.
- Aprovació del compte general del pressupost de l'any 2007.
- Atorgament de les subvencions destinades a fomentar les activitats agràries i forestals en l'àmbit de l'Espai Natural de les Guilleries-Savassona corresponents a l'any 2008.
- Expedient de suplement de credit mitjançant incorporació de romanents (exp. núm. 3/2008).
- Aprovació del conveni de col·laboració amb el Sr. Josep Vergés Vinyeta per a l'ús públic d'un camí.
- Aprovació del conveni de col·laboració amb el Sr. Garolera per a l'ús públic d'un camí.
- Modificació del grup de classificació de les places de guarda previstes en el pressupost de l'any 2008.
- Informe de gestió (i explicació dels treballs de seguiment de la construcció de la línia elèctrica a 400kv de Sentmenat-Bescanó i Vic-Bescanó).
- Precs i preguntes.

Vilanova de Sau, 9 de desembre de 2008

- Aprovació de l'acta anterior.
- Coneixement i control de les resolucions de la presidència.
- Aprovació del pressupost del consorci per l'any 2009, les bases d'execució i la plantilla de personal.
- Fixació de l'aportació econòmica al consorci per a l'any 2009.
- Aprovació de les bases reguladores de les subvencions per al foment de les activitats agràries i forestals i la seva convocatòria per a l'any 2009.
- Aprovació del pla de camins del Consorci de l'Espai Natural de les Guilleries-Savassona.
- Informe de gestió i proposta de programació per l'any 2009.
- Precs i preguntes.

Convenis per a la gestió de serveis i equipaments d'atenció als visitants

- Convenis amb els ajuntaments de Folgueroles, Sant Julià de Vilatorrada i Tavèrnoles i Vilanova de Sau per a la gestió de l'ús públic.
- Conveni de col·laboració amb l'Associació de Turisme de Vilanova de Sau pel foment i la divulgació dels valors naturals i culturals de l'espai natural.
- Conveni de col·laboració entre el Consorci de l'Espai Natural de les Guilleries-Savassona i les societats de caçadors de Folgueroles, Sant Julià de Vilatorrada, Tavèrnoles i Vilanova de Sau.
- Conveni de col·laboració entre el Consorci de l'Espai Natural de les Guilleries-Savassona i la Casa Museu Verdaguer.
- Conveni de col·laboració entre el Consorci de l'Espai Natural de les Guilleries-Savassona i l'ADF de Vilanova de Sau.
- Conveni de col·laboració entre el Consorci de l'Espai Natural de les Guilleries-Savassona i el Consorci de Turisme de la Vall de Sau-Collsabra.
- Conveni de col·laboració entre el Consorci de l'Espai Natural de les Guilleries-Savassona i l'Associació Catalana de Cases de Colònies.
- Conveni de col·laboració entre la Diputació de Barcelona, el Consorci de l'Espai Natural de les Guilleries-Savassona i l'Ajuntament de Vilanova de Sau per a l'habilitació i gestió de la seu administrativa del Consorci.
- Conveni entre el Consorci de l'Espai Natural de les Guilleries-Savassona i Turó de Grenys, SA per a l'arranjament del camí de Bancells.
- Conveni entre el Consorci de l'Espai Natural de les Guilleries-Savassona i Vergés Vinyeta per a l'arranjament del camí de l'Arumí.

6.2.2. Política agrícola, forestal, turística i cultural

Subvencions a les activitats econòmiques, a l'habitatge i a la restauració del patrimoni arquitectònic

Durant l'any 2008 el Consorci de l'Espai Natural de les Guilleries-Savassona ha convocat les subvencions anuals a particulars amb l'objectiu de fomentar el desenvolupament i la participació dins l'espai natural. A continuació es recull el resum dels resultats d'aquesta convocatòria:

Taula 9. Nombre, import i percentatges de les subvencions de l'espai

Concepte	Subvencions sol·licitades		Subvencions concedides		% nombre subvencions	% import subvencions
	Nombre	Import	Nombre	Import		
Explotacions agrícoles i ramaderes	2	8.557,97	2	5.849	100	68,35
Activitats forestals	14	51.251,11	14	35.027,95	100	68,34
Adquisició de maquinària	3	10.343,32	3	7.069,20	100	68,34
Manteniment de la xarxa viària	6	21.361,13	6	15.139,88	100	70,88
Rehabilitació de l'habitatge	9	36.570	9	25.762,93	100	70,45
Millores activitats turístiques	2	9.000	2	6.151,12	100	68,34
Total	36	137.083,53	36	95.000		

Gràfic 4. Percentatge de les subvencions

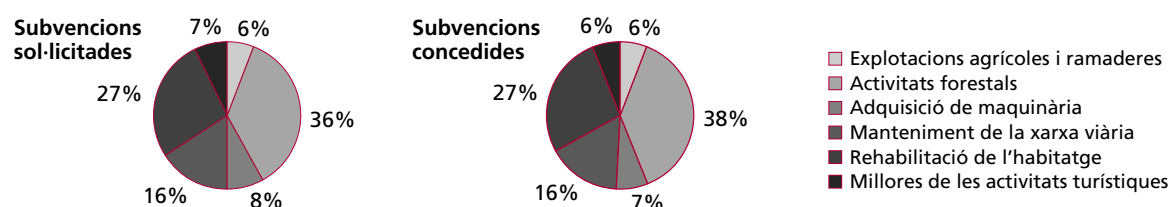

Taula 10. Evolució del nombre i l'import de les subvencions (2002-2008)

	2002	2003	2004	2005	2006	2007	2008
Sol·licituds	34	36	40	26	37	37	36
Subvencions atorgades	24	30	35	21	28	34	36
Subvencions denegades	10	6	5	5	9	3	0
Import de les subvencions	68.136,24	79.742,84	81.192,00	61.923,10	90.000,00	92.750,00	95.000

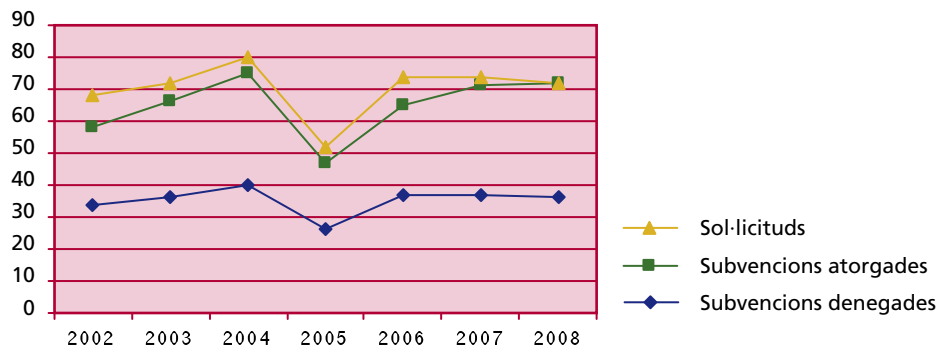
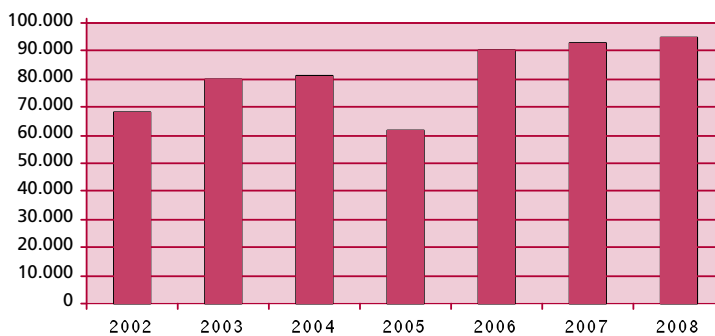
Gràfic 5. Evolució del nombre de subvencions sol·licitades, atorgades i denegades (2002-2008)**Gràfic 6. Evolució de l'import de subvencions atorgades (2002-2008)**

Desenvolupament del programa «Viu el parc»

L'any 2008, amb la tercera edició del programa «Viu el parc» a l'Espai Natural de les Guilleries-Savassona, se n'ha consolidat la implantació i el creixement, amb la participació d'entitats i institucions del territori dins l'àmbit de l'espai natural. La realització del programa s'ha centrat en un programa escolar i la «Matinal al parc», que s'ha desenvolupat al parc de la font Trobada (Folgueroles), amb una assistència de 450 persones. El programa escolar ha consistit en una activitat amb les escoles participants i una festa final del programa amb tots els alumnes inscrits a l'ermita de Sant Feliuet de Savassona (Tavèrnoles), en la qual van participar un total de 29 alumnes de dos centres educatius.

Cercle d'Amics dels Parcs Naturals

El Cercle d'Amics és un col·lectiu d'usuaris i simpatitzants dels parcs naturals promogut l'any 1994 per la Diputació de Barcelona que ofereix als seus socis serveis, informació, activitats, facilitats en l'ús d'equipaments i possibilitats de participació voluntària en el manteniment i la gestió dels espais protegits (informació detallada a l'apartat de la Direcció de Serveis d'Espais Naturals).

Poesia als parcs

L'acte de poesia als Parcs de l'Espai Natural de les Guilleries Savassona estava previst per a diumenge 2 d'octubre de 2008 a les 12 h, a l'ermita de Sant Feliuet de Savassona (Tavèrnoles), però no es va dur a terme a causa de les condicions meteorològiques.

6.2.3. Infraestructures i serveis generals

Manteniment i arranament de la xarxa viària

Durant l'any 2008, dins el capítol d'inversions i a càrrec del pressupost de manteniment de l'espai natural, s'han executat les següents actuacions d'arranjament de la xarxa viària bàsica:

Taula 11. Síntesi i import de les obres de manteniment de la xarxa viària a l'espai natural

Camí	Obra	Municipi	Cost total
Camí Roques d'en Bou	Arranjament	Sant Julià de Vilatorrada	7.076,00
Camí de l'Arumí	Arranjament	Folgueroles	49.986,09
Camí de Malafogassa a Sant Hilari	Desviament	Vilanova de Sau	13.477,46
Camí de Castanyadell	Reparació	Vilanova de Sau	1.612,40
Camí de sota el pont, la riba	Arranjament	Vilanova de Sau	6.375,52
Itinerari adaptat de Can Mateu	Construcció	Vilanova de Sau	42.543,26
Camí de Can Mateu	Direcció d'obra	Vilanova de Sau	1.267,57
Camí Coll de Terrades	Estudi d'estabilitat de talús	Vilanova de Sau	3.029,92
Camí de Bancells	Arranjament	Vilanova de Sau	8.849,06
Total			134.217,28

Elaboració del pla de camins

El Pla de camins de l'Espai Natural Guilleries-Savassona planteja la definició d'una xarxa viària amb prioritats d'actuació per part del consorci. Defineix un programa d'actuacions dotat amb un pressupost anual que permet cobrir diverses intervencions de manteniment de camins (enduriment del ferm amb asfalt, formigó o grava-ciment, construcció d'obres de fàbrica i modificació de traçats). S'ha fet el treball de camp per definir la xarxa de camins bàsica i avaluar prioritats i actuacions definides de manteniment de camins i s'ha presentat i aprovat el Pla de camins de l'Espai Natural de les Guilleries-Savassona.

Senyalització

S'ha desenvolupat la implantació del nou tipus de senyalització informativa a la font Trobada, la senyalització de les fonts de l'espai natural i la definició i el projecte de senyalització de la xarxa d'itineraris excursionistes de l'espai natural. Els projectes executats durant el 2008 han estat la senyalització de l'itinerari adaptat de Can Mateu i de les fonts restaurades (font de Foquers, font de Puig-l'agulla i font de Cal Guàrdia).

6.3. Ús social i educació ambiental

L'ordenació de l'ús de la natura és un dels objectius principals de la política de parcs naturals de la Diputació de Barcelona. Aquest ordenament es basa en la informació i els serveis als visitants; la formació, adreçada bàsicament als escolars, i les infraestructures i els equipaments dels parcs.

6.3.1. Creació i manteniment d'equipaments

Les principals actuacions que s'han dut a terme al llarg de 2008 han estat el manteniment i la dotació dels centres d'informació de Sant Julià de Vilatorrada, Folgueroles, Tavèrnoles i Vilanova de Sau. La utilització d'equipaments i programes gestionats per la Diputació de Barcelona ha estat la següent:

Usuaris dels equipaments d'ús social

Taula 12. Nombre d'usuaris dels equipaments de l'espai natural

Equipament	Nombre de visitants												(1)	(2)	
	Mensual														
	G	F	M	A	M	J	J	A	S	O	N	D			
C.I. Sant Julià de Vilatorrada	10	12	14	402	481	276	46	45	27	16	114	6	1.449	348	4
C.I. Folgueroles	133	223	331	181	295	190	178	247	219	226	165	154	2.542	362	7
P.I. Tavèrnoles	23	18	49	30	24	24	40	45	160	236	34	21	704	164	4
P.I. Vilanova de Sau	128	1.122	1.489	1.631	1.259	313	327	438	245	122	123	213	7.410	85	87*
Total	294	1.375	1.883	2.244	2.059	803	591	775	651	600	436	394	12.105	959	13

(1) Dies anuals d'obertura

(2) Nombre de visitants per dia d'obertura

* El punt d'informació de Vilanova de Sau és obert durant els caps de setmana i festius.

- Execució del projecte de la seu del Consorci de l'Espai Natural de les Guilleries-Savassona a Vilanova de Sau constituït per la realització d'obres interiors, la instal·lació de mobiliari i la creació d'un equipament cultural i d'informació.
- Elaboració del projecte d'àrees d'aparcament a l'Espai Natural de les Guilleries-Savassona i execució de les actuacions prioritàries: definició de la xarxa d'àrees de lleure i d'aparcament de l'espai natural i selecció de les actuacions prioritàries. S'ha fet el treball de camp i s'ha plantejat el projecte d'actuació de les àrees d'aparcament del pantà de Sau, de puig Castellet i de la font Trobada, Sant Feliu i els Bernets del Mas Ca la Marta.
- Incorporació dels elements singulars del patrimoni cultural, històric, arqueològic i arquitectònic a l'oferta d'ús públic: mitjançant la col·laboració amb els ajuntaments o altres institucions i mitjançant les actuacions en edificacions pròpies, es plantegen actuacions destinades a recuperar, difondre i posar en valor el patrimoni cultural de l'espai natural. S'ha col·laborat amb entitats científiques, culturals, administracions i particulars per a la divulgació d'elements del patrimoni cultural: excavacions arqueològiques del Roc del Migdia i del Domus del Pi (Vilanova de Sau). S'ha realitzat el treball de camp per definir l'accés de vianants a les excavacions arqueològiques del Roc del Migdia i Domus del Pi.

6.3.2. Activitats d'ús social, educació ambiental i publicacions

- Elaboració del Pla d'ús públic de l'Espai Natural Guilleries-Savassona

Presentació del document de planificació de l'ús públic de l'espai natural. El projecte està inclòs en el conveni de la Xarxa de Parcs Naturals amb l'Obra Social 'la Caixa' per al desenvolupament del Pla de gestió integral per a la conservació dels sistemes naturals de la Xarxa de Parcs de la Diputació de Barcelona durant el període 2005-2009.

- Disseny i implementació de programes educatius

Col·laboració en els programes educatius «Coneguem els nostres parcs» i «Viu el parc» a les escoles. S'ha fet la revisió final del programa «Coneguem els nostres parcs» i s'ha executat el programa en dues escoles de Vic durant el període d'abril a maig de 2008.

- Desenvolupament del conveni de col·laboració amb l'Associació Catalana de Cases de Colònies

Col·laboració en els programes pedagògics de l'Associació Catalana de Cases de Colònies per a l'establiment d'una oferta pedagògica relacionada amb l'espai natural. En el context del desenvolupament del pla d'accessibilitat als equipaments de l'espai natural i a través del conveni amb la Fundació 'la Caixa', s'ha executat l'estudi d'accessibilitat i seguiment del projecte de creació de l'itinerari adaptat de Can Mateu.



Itinerari adaptat de Can Mateu (Vilanova de Sau)

- Publicació de la guia *Espai Natural de les Guilleries-Savassona*

Treball de definició de seccions de la guia de l'espai natural: revisió d'itineraris i de la guia de serveis. S'ha efectuat la publicació de la guia de l'espai natural i l'acte de presentació corresponent, el 13 de novembre de 2008 a la Casa Museu Verdaguer de Folgueroles. Aquesta guia és la número 7 de la col·lecció «Guies dels parcs» de la Xarxa de Parcs Naturals de la Diputació de Barcelona. La guia està dividida en set seccions: «De les Guilleries a Savassona» mostra una panoràmica integral de la realitat de l'espai natural presentada de manera clara i sintètica. «Dels boscos a la plana» mostra el territori que combina l'exuberància natural dels boscos amb l'espectacularitat dels cingles i la lluminositat de la plana osonenca. La guia fa una narració inèdita del camí que porta des dels dòlmens fins a la gestió del territori mitjançant les noves tecnologies en el capítol «Dels dòlmens a Internet». A l'apartat «Del medi a la conservació» s'explica l'adaptació de l'home al medi, representada avui per la protecció del paisatge.



Acte de presentació de la guia de l'espai natural a la Casa Museu Verdaguer de Folgueroles, novembre 2008

- Pla d'itineraris de l'espai natural

Estudi de l'elaboració i divulgació del pla d'itineraris de l'espai natural, com a document que ha d'orientar la senyalització i creació d'itineraris, amb recomanacions per a excursionistes i ciclistes.

- Desenvolupament del Sistema de Qualitat

Implantació progressiva de les aplicacions de gestió: incorporació dels aplicatius de gestió d'incidències, suggeriments i senyalització.

6.4. Activitats de planificació, seguiment i avaluació

- Control del compliment de la normativa

Vigilància i control sobre el territori i elaboració dels informes preceptius amb caràcter previ a les actuacions dins de l'espai natural.

- Pla de seguiment

Seguiment de les activitats de conservació, de foment del desenvolupament i d'ús social. Foment

de la recerca, encàrrec i seguiment d'estudis. Anàlisi dels resultats i formulació de propostes. Participació en xarxes de seguiment, edició de material de difusió. Desenvolupament d'un sistema de seguiment i avaluació de la gestió.

- **Desenvolupament del Sistema d'Informació Geogràfica**

Col·laboració en el disseny d'aplicacions i tractament i transferència de la informació. Incorporació d'aplicacions i protocols d'actuació relacionats amb la implementació del Sistema d'Informació Geogràfica aplicat a la gestió.

6.5. Activitats generals i de suport

Coordinació general

Algunes de les activitats principals incloses en aquest apartat han estat:

- Celebració de les reunions generals de guardes i personal de manteniment.
- Participació en les reunions informatives de l'Oficina Tècnica de Parcs Naturals.
- Celebració periòdica de reunions de coordinació amb el personal de l'espai natural.
- Celebració de reunions de coordinació i seguiment amb els responsables dels equipaments.
- Seguiment de l'execució del programa d'activitats i del pressupost.
- Preparació del programa d'activitats per a l'exercici següent.

Assistència a cursos, jornades i seminaris

Durant l'any 2008, el personal de l'Espai Natural de les Guillerries-Savassona ha assistit a les activitats formatives següents:

- Curs de prevenció d'incendis. Castell de Montesquiu (estiu 2008)
- Curs de seguiment i gestió del cabirol. Olot (febrer-març)
- ESPARC 2008. «Avances en la gestión eficaz de las áreas protegidas». Baiona (juny)
- Congrés Mundial de la IUCN. Barcelona (octubre)

Direcció i organització general

Organització i direcció del personal i les activitats. Control pressupostari. Millora dels procediments de seguiment dels expedients i de control pressupostari.

Renovació del parc mòbil de l'espai natural

Adquisició d'un nou vehicle tot terreny per als guardes.

Adquisició de vestuari, equips de protecció individual i material tècnic

Adquisició de material d'acord amb les necessitats.

Formació del personal

Definició del Pla de formació del personal. Millora de l'adequació de les activitats de formació del personal.



**Diputació
Barcelona**

Àrea d'Espais Naturals
Xarxa de Parcs Naturals

Comte d'Urgell 187
Edifici del Rellotge, 3a planta
08036 Barcelona
Tel. 934 022 428
Fax 934 022 439
xarxaparc@diba.cat
www.diba.cat/parcsn

Xarxa de Parcs Naturals

Parc del Castell de Montesquiú, Espai Natural de les Guilleries-Savassona, Parc Natural del Montseny, Parc Natural de Sant Llorenç del Munt i l'Obac, Parc del Montnegre i el Corredor, Parc de la Serralada Litoral, Parc de la Serralada de Marina, Parc de Collserola, Parc Agrari del Baix Llobregat, Parc del Garraf, Parc d'Olèrdola, Parc del Foix.