

**Parc Natural del Montnegre i el Corredor
MEMÒRIA 2002**

	Pàgina
Presentació	5
1. DADES GENERALS	7
2. ÀMBIT GEOGRÀFIC I ADMINISTRATIU	9
3. DOCUMENTS DE PLANIFICACIÓ I GESTIÓ	13
4. ÒRGANS DE GESTIÓ I PARTICIPACIÓ	17
5. MITJANS I RECURSOS	21
5.1. Personal	21
5.2. Equipaments i infraestructures	22
5.3. Publicacions	25
5.4. Pressupost	26
6. PRINCIPALS ACTIVITATS REALITZADES	29
6.1. Conservació i tractament físic del territori	31
6.2. Foment del desenvolupament i la participació	41
6.3. Ús social i educació ambiental	49
6.4. Activitats generals i de suport	57
6.5. Inversions	61

Presentació

Hi ha activitats que per la seva manera d'interaccionar amb les que realitzen altres persones sovint generen situacions de conflicte. La circulació motoritzada en espais naturals n'és un exemple molt evident. Des de sempre ha creat tensions i a vegades fins i tot ha estat objecte d'enfrontament entre els diversos usuaris del medi natural. D'altra banda, també és veritat que hi ha una certa tendència a generalitzar i atribuir el comportament incorrecte d'uns quants a la totalitat de persones que circulen amb vehicles motoritzats fora de les carreteres asfaltades. L'ús generalitzat de vehicles aptes per a circular per tot tipus de terreny i l'aparició en els darrers anys de les motos de quatre rodes, també anomenades quads, ha fet encara més evident aquesta situació.

Per als responsables de la gestió del Montnegre Corredor, trobar la forma de garantir la coexistència entre la pràctica racional de la circulació motoritzada i el gaudi de l'entorn per part d'altres usuaris és una qüestió absolutament prioritària. Així com també ho és la detecció i denúncia de tota activitat il·legal que es dugui a terme dins d'aquest espai. I això no només pel que fa a la circulació motoritzada sinó també a qualsevol altra actuació que pugui ser contrària a la normativa vigent. No es tracta de prohibir determinades activitats, sinó d'arribar a trobar l'equilibri necessari per tal que es puguin practicar sense atemptar contra el dret de la resta de persones a gaudir de l'entorn amb igual mesura, i sense generar-hi impactes de caire inadmissible.

Per tal de trobar solucions a aquest conflicte, al llarg de l'any 2002 s'han dut a terme accions de caràcter informatiu adreçades a tots els visitants del parc, amb el concurs dels mitjans humans propis i amb el del personal contractat a través de convenis amb els ajuntaments. També s'han adoptat mesures de caràcter sancionador, en aquest cas comptant amb la decidida col·laboració dels cossos de seguretat, tant dels Agents Forestals com dels Mossos d'Esquadra. Finalment, també s'ha posat en marxa una tercera línia de treball que té per finalitat analitzar l'objectivitat de certes afirmacions que sovint s'escolten, relatives a l'excessiu soroll que fan algunes motos, a l'exagerada velocitat a la que circulen o al fet que malmeten tots els llocs pels que passen.

En aquest darrer vessant, el que s'ha fet ha estat iniciar protocols de control de l'emissió sonora i de la velocitat, i s'han encarregat estudis científics que tenen per objectiu quantificar l'erosió que causen els diferents tipus de vehicles en funció de les característiques del terreny pel que passen. Un cop es conegui el valor d'aquests paràmetres es podran prendre mesures concretes per tal d'adequar l'activitat dels vehicles motoritzats a la modalitat que generi el mínim impacte envers l'entorn.

És d'esperar que amb l'adopció de les mesures adients sigui possible aproximar-se a l'objectiu de fer compatible la circulació de vehicles per les pistes principals del parc amb l'ús d'aquest espai per part de la resta d'usuaris. Hom no pot oblidar, tanmateix, que malgrat disposar de tota la informació necessària i malgrat ser conscients de les possibles denúncies, sempre hi haurà individus que pel seu comportament aïllat faran que tot esforç sembli poc. Però contra això no hi cap altra mesura que creure que poc a poc anirà millorant l'educació, el civisme i la solidaritat de les persones. I aquesta és una tasca que, mitjançant l'exemple, ens correspon fer a tots i cadascun de nosaltres.

Vallgorquina, febrer de 2003

Superfície del parc natural

La superfície total del parc natural és de 15.010 ha. Per tal de definir tractaments i usos específics més ajustats a les característiques concretes del territori, el Pla de protecció estableix i delimita les zones següents:

<i>àmbits normatius del Pla Especial</i>	<i>ha (aprox.)</i>	<i>%</i>
zona forestal d'alt interès ecològic i paisatgístic	2.224	15,0%
zona forestal consolidada	5.621	37,4%
zona forestal de recuperació	275	1,8%
zona agrícola	141	0,9%
zona de regulació complementària	6.114	40,7%
zona de rieres i torrents	635	4,2%
Superfície total	15.010	

Dades actualitzades (SIGMC 98)

Comarques i municipis de l'àmbit del parc

El territori delimitat pel Pla Especial de Protecció inclou sòls pertanyents a tretze municipis de les comarques del Maresme, el Vallès Oriental i la Selva.

<i>comarques</i>	<i>ha de parc</i>	<i>%</i>
EI MARESME	7.430	49%
EL VALLÈS ORIENTAL	6.153	41%
LA SELVA	1.441	10%

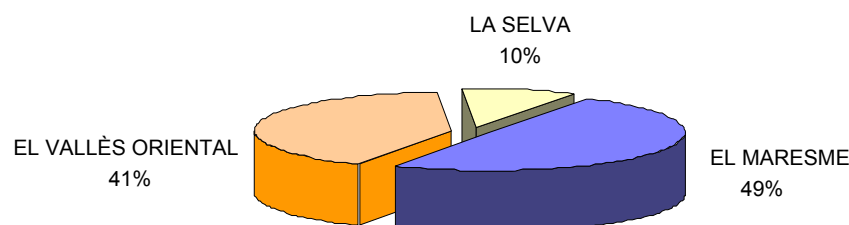

<i>municipis</i>	<i>sup. TM ha</i>	<i>sup.Parc ha</i>	<i>% P/TM</i>	<i>% P</i>	<i>habitants 2001</i>	<i>comarca</i>
Arenys de Munt	2.205	395	18%	2.6%	6.665	el Maresme
Dosrius	4.082	1.848	45%	12.3%	3.098	el Maresme
Fogars de la Selva	3.324	1.437	43%	9.6%	806	la Selva
Llinars del Vallès	2.752	435	16%	2.9%	7.238	el Vallès Oriental
Mataró	2.257	450	20%	3.0%	106.358	el Maresme
Palafolls	1.630	101	6%	0.7%	5.917	el Maresme
Pineda de Mar	1.035	66	6%	0.4%	21.074	el Maresme
Sant Cebrià de Vallalta	1.579	176	11%	1.2%	1.951	el Maresme
Sant Celoni	6.544	4.342	66%	28.9%	12.700	el Vallès Oriental
Sant Iscle de Vallalta	1.772	879	50%	5.9%	944	el Maresme
Tordera	8.292	3.511	42%	23.4%	10.116	el Maresme
Vallgorguina	2.196	1.029	47%	6.9%	1.430	el Vallès Oriental
Vilalba Sasserra	587	343	58%	2.3%	491	el Vallès Oriental
	38.255	15.010		100%	178.788	

Població resident en el parc

<i>municipi</i>	<i>permanent</i>	<i>temporal</i>	<i>total</i>	<i>%</i>
Arenys de Munt	9	15	24	5.3%
Dosrius	26	18	44	9.7%
Fogars de la Selva	13	17	30	6.6%
Llinars del Vallès	2	8	10	2.2%
Mataró	26	21	47	10.4%
Pineda de Mar	1	0	1	0.2%
Palafolls	0	0	0	0.0%
Sant Cebrià de Vallalta	0	0	0	0.0%
Sant Celoni	44	39	83	18.4%
Sant Iscle de Vallalta	25	62	87	19.2%
Tordera	73	32	105	23.2%
Vallgorguina	14	5	19	4.2%
Vilalba Sasserra	2	0	2	0.4%
TOTAL	235	217	452	100%

Les dades del cens efectuat per la Guarderia del parc natural l'any 1998 (revisat l'any 2002) mostren el manteniment del nombre de residents a l'interior del parc des de l'anterior cens de l'any 1992 (de 450 el 1992 a 449 el 1998 i a 452 el 2002)

Quant a modalitat de residència, poc més de la meitat dels residents hi viuen permanentment. Respecte a l'any 1992 s'ha incrementat en un 16%, respecte al total, el nombre total de residents de caràcter permanent. D'aquests, la major part es troben en el municipi de Tordera (73 persones). Pel que fa als residents de caire temporal, la major concentració segueix corresponent al municipi de Sant Iscle de Vallalta (62 persones).

En el cas dels termes municipals de Sant Cebrià de Vallalta i Palafolls, no hi ha cap masia habitada de forma regular. De fet, la superfície d'aquests municipis dins l'àmbit del parc és molt reduïda.

Poblament a l'interior del parc natural

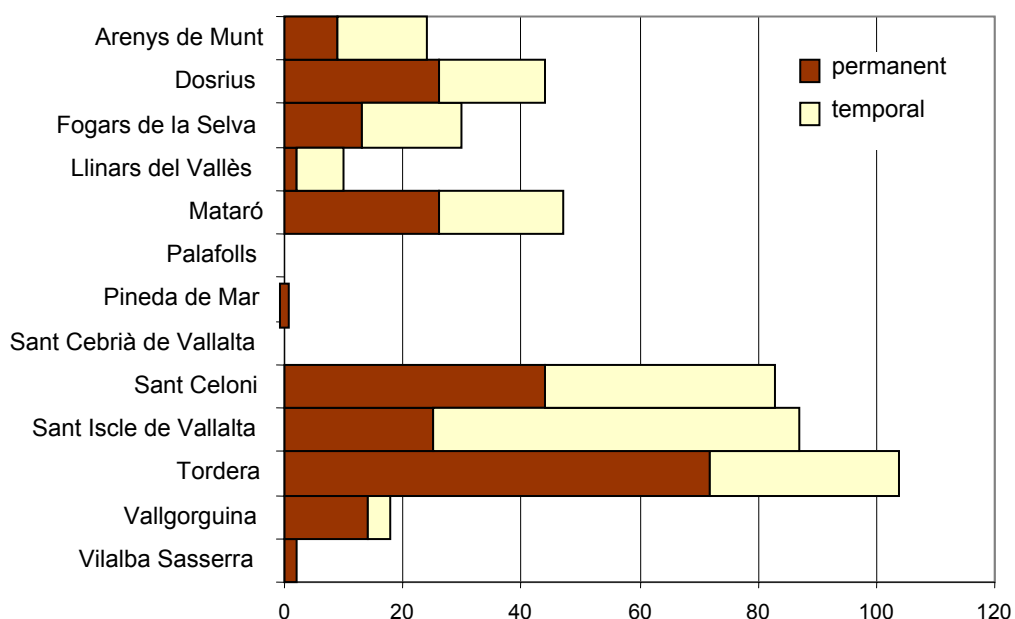

Titularitat del sòl

Superfície total del parc natural:	15.010 ha	
Titularitat pública (Diputació de Barcelona):	1.389 ha	9,25 %
Altres titulars:	13.621 ha	90,75 %

L'adquisició de terrenys ha estat un procés continu des de l'aprovació del Pla Especial, especialment al final dels anys setanta i els anys 1996-1997, en els quals, mitjançant ofertes públiques d'adquisició de sòl es va assolir un percentatge important de l'espai físic, inclosos alguns indrets estratègics i d'un interès rellevant per l'administració pública.

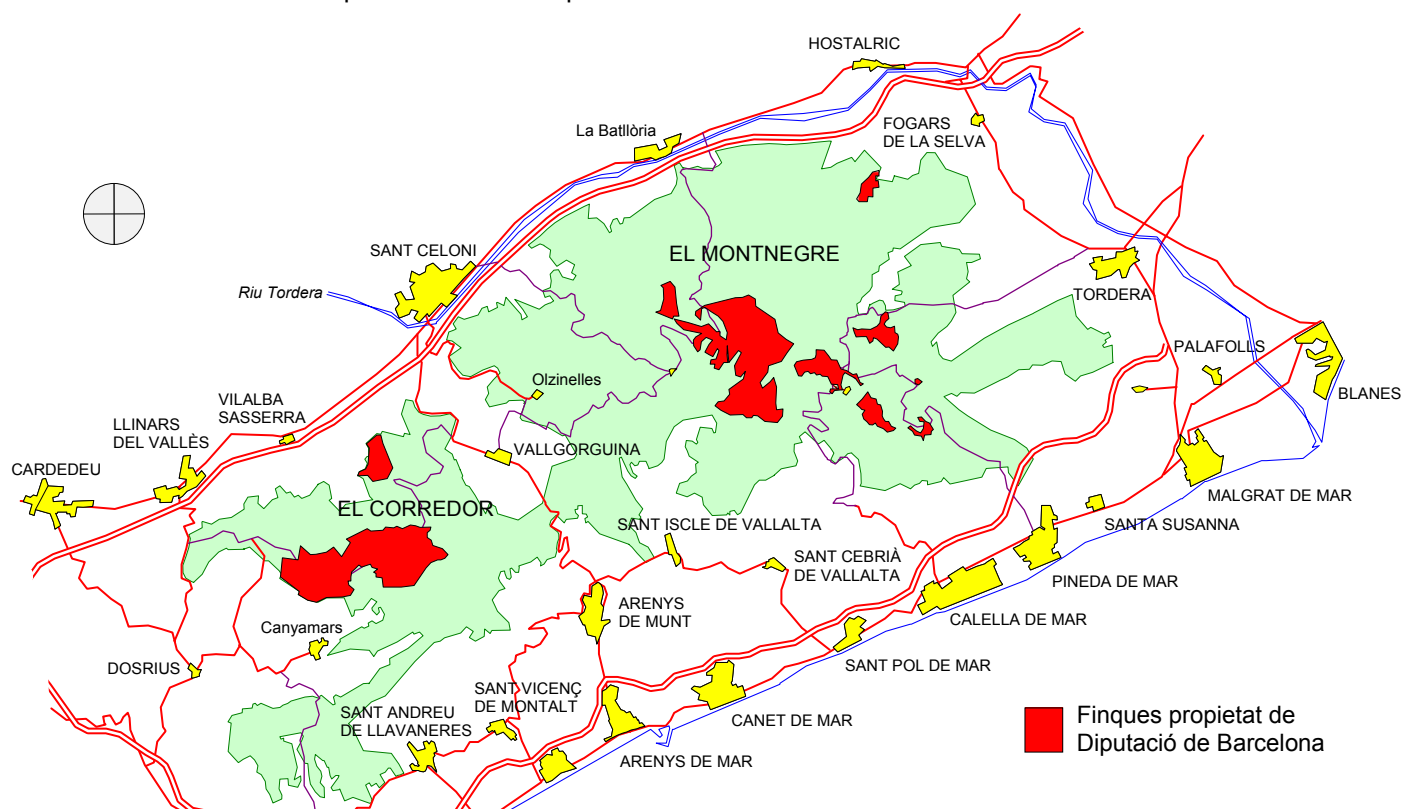

<i>finques adquirides per la Diputació de Barcelona</i>	<i>terme municipal</i>	<i>superfície (ha)</i>	<i>any d'adquisició</i>	<i>superfície acumulada</i>	<i>% sobre parc</i>
Can Bosc	Dosrius	189,7			
Bell-Lloc	Dosrius-Villalba	43,7	1977	233,4	1,56
Ca l'Arenas	Dosrius	302,2	1980	535,7	3,57
Can Pica	Tordera	73,7	1989	609,4	4,06
Serra de l'Esquirol	Fogars de la Selva	8,7			
Pont de Can Pradell	Vallgorguina	0,9	1992	619,1	4,12
Can Bonamusa	Vallgorguina	60,8			
Hortsavinyà	Tordera	3,9	1993	683,9	4,56
La Busiga	Tordera	60,7	1994	744,6	4,96
Peça de l'Obra	Sant Celoni	5,9			
Serra de L'Esquirol	Fogars de la Selva	1,6	1995	752,2	5,01
Can Riera de Fuirosos	Sant Celoni	301,1			
Can Brugueràs (parcel·la núm. 50)	Dosrius	1,0			
Serra de L'Esquirol	Fogars de la Selva	0,7	1996	1055,1	7,03
Can Mainouet i Sot de la Senyora	Sant Celoni	51,4			
Can Plana, El Salt i Coll de Porc	Tordera	64,4			
Can Preses	Sant Celoni	214,6			
Serra de L'Esquirol (22 parcel·les)	Fogars de la Selva	1,6	1997	1387,1	9,24
Serra de L'Esquirol (14 parcel·les)	Fogars de la Selva	1,0	1998	1388,1	9,25
Serra de L'Esquirol (3 parcel·les)	Fogars de la Selva	0,2	1999	1388,3	9,25
Serra de L'Esquirol (9 parcel·les)	Fogars de la Selva	0,6	2000	1388,9	9,25
Serra de L'Esquirol (1 parcel·la)	Fogars de la Selva	0,1	2001	1389,0	9,25

La disposició legal que regeix en la planificació i gestió del parc és el Text Normatiu del Pla Especial de protecció del medi físic i del paisatge de les serres del Montnegre Corredor (Serralada de Marina), promogut per la Diputació de Barcelona i aprovat definitivament pel Departament de Política Territorial i Obres Públiques de la Generalitat de Catalunya per silenci administratiu positiu el 20 de juliol de 1989, segons Anunci publicat en el Diari Oficial de la Generalitat de Catalunya número 1.300, de 01 de juny de 1990.

El Pla Especial, per a dur a terme les previsions que estableix, preveu un Pla d'Etapes, que es concreta en Programes d'activitats que s'aproven anualment.

Així mateix, són d'aplicació freqüent en aquest àmbit normatives de caràcter sectorial, que fan referència a aspectes concrets de la planificació i gestió. Algunes d'aquestes disposicions legals es relacionen a continuació:

ÒRGAN COMPETENT	DISPOSICIÓ RANG / DATA	TÍTOL	PUBLICACIÓ
MINISTERI D'INDUSTRIA	DECRET 3151/68 de 28 de novembre	Reglament tècnic de línies elèctriques aèries d'alta tensió	BOE 27/12/1968
MINISTERI D'INDUSTRIA	DECRET 2413/73 de 20 de setembre	Reglament electrotècnic per a baixa tensió	BOE 09/10/1973
MINISTERI D'AGRIC., P i A.	REIAL DECRET 3181/80 de 30 de desembre	Protecció d'espècies de fauna salvatge	BOE 06/03/1981
PARLAMENT CATALUNYA	LLEI 9/81 de 19 de novembre	Protecció de la legalitat Urbanística	DOGC 04/12/1981
GENERALITAT	LLEI 12/81 de 24 de desembre (Adequació per Decret Legislatiu 14/1994)	Establiment de normes addicionals de protecció dels espais d'especial interès natural afectats per activitats extractives	DOGC 21/12/1981
PRESIDÈNCIA GENERALITAT	DECRET 169 de 12 d'abril de 1983	Unitat mínima de conreu	DOGC 20/05/1983
PARLAMENT CATALUNYA	LLEI 3/84 de 9 de gener	Mesures d'adequació de l'ordenament urbanístic de Catalunya	DOGC 18/01/1984
PARLAMENT CATALUNYA	LLEI 12/1985 de 13 de juny (Adequació per Decret Legislatiu 11/1994)	d'Espais Naturals de Catalunya	DOGC 28/06/1985
D.A.R.P.	DECRET 81/86 de 20 de març	Competència per sancionar en via administrativa	DOGC 07/04/1986
DEPARTAMENT COMERÇ, C i T	ORDRE d'11 de juliol de 1986	Requisits per a la instal·lació i el funcionament del càmpings	DOGC 11/07/1986
JEFATURA DE L'ESTAT	CONVENI DE BERNA 19 de setembre de 1979	Conservació de la vida silvestre i del medi natural a Europa	BOE 01/10/1986
GENERALITAT	DECRET 378/1986, de 18 de setembre	Establiment de plans de prevenció d'incendis en els espais naturals de protecció especial	DOGC 13/02/1987
PARLAMENT	LLEI 3/88 de 4 de març (Modificada per la Llei 3/1994, modificada per la Llei 18/1998)	Protecció dels animals a Catalunya	DOGC 18/03/1988
PARLAMENT	LLEI 6/88 de 30 de març (Adequació per Decret Legislatiu 10/1994)	Forestal de Catalunya	DOGC 15/04/1988
MINISTERI D'INDÚSTRIA I E.	ORDRE de 18 de maig de 1988	Normes sobre el pintat dels suports de les línies aèries de transport	BOE 29/05/1988
D.A.R.P.	ORDRE 11 de maig de 1988	Aprofitaments de suro	DOGC 01/06/1988
PRESIDÈNCIA GENERALITAT	DECRET 114/88 de 7 d'abril	Avaluació d'impacte ambiental	DOGC 03/06/1988
GENERALITAT	ORDRE de 28 de novembre de 1988	Creació del Registre de nuclis zoològics de Catalunya	DOGC 30/12/1988
PARLAMENT CATALUNYA	LLEI 4/89 de 27 de març	Conservació dels Espais Naturals i de la flora i fauna silvestre	BOE 28/03/1989
PRESIDÈNCIA GENERALITAT	DECRET 59/89 de 13 de març	Competicions	DOGC 10/04/1989

ÒRGAN COMPETENT	DISPOSICIÓ RANG / DATA	TÍTOL	PUBLICACIÓ
D.A.R.P.	DECRET 35/90 de 25 de gener	Unitat mínima forestal	DOGC 26/02/1990
MINISTERI DE L'INTERIOR	RDLEG. 339/90 de 2 de març	Llei sobre tràfic , circulació de vehicles a motor i seguretat vial	BOE 14/03/1990
DIPUTACIÓ DE BARCELONA	ANUNCI 14 de maig de 1990	Aprovació definitiva del Pla Especial del Montnegre-Corredor	DOGC 01/06/1990
D.P.T.O.P.	DECRET Leg. 1/90 de 12 de juliol	Aprovació de la refosa del textos legals a Catalunya en matèria urbanística	DOGC 13/07/1990
PARLAMENT	LLEI 38/91 de 30 de desembre	Instal·lacions destinades a activitats amb infants i joves	DOGC 20/01/1991
D.A.R.P.	DECRET 21/91 de 22 de gener	Prevenció i lluita contra les plagues forestals	DOGC 25/02/1991
DEPARTAMENT COMERÇ, C i T	DECRET 81/91 de 25 de març	Requisits de les empreses d'activitats esportives i turístiques d'aventura	DOGC 24/04/1991
DEPARTAMENT COMERÇ, C i T	DECRET 81/91 de 25 de març	Activitats esportives, d'esbarjo i turístiques d'aventura	DOGC 24/04/1991
D.A.R.P.	ORDRE 16 de juliol de 1991	Regulació d'aprofitaments forestals per a ús domèstic	DOGC 05/08/1991
PARLAMENT CATALUNYA	LLEI 20 / 91 de 25 de novembre	Promoció de l'accessibilitat i supressió de barreres arquitectòniques	DOGC 04/12/1991
MINISTERI DE L'INTERIOR	REIAL DECRET 13/92 de 17 de gener	Reglament general de circulació	BOE 31/01/1992
D.A.R.P.	DECRET 148/92 de 9 de juny	Regulació d'activitats fotogràfiques, científiques i esportives	DOGC 13/07/1992
CONSELL (CE)	DIRECTIVA 92/43 de 21 de maig	Conservació dels hàbitats naturals i de la fauna i flora silvestres	DOCE 22/07/1992
D.A.R.P.	RESOLUCIÓ 30 de juliol de 1992	Reglamentacions específiques de caça	DOGC 07/08/1992
PRESIDÈNCIA GENERALITAT	DECRET 328/92 de 14 de desembre (Modificat per Decret 213/1997, modificat per Decret 20/2000, modificat per Decret 226/2001)	Pla d'Espais d'interès natural	DOGC 01/03/1993
GENERALITAT	DECRET 230/1993, de 6 de setembre	Exercici de les funcions d'inspecció i control en l'àmbit de la protecció del medi ambient	DOGC 10/12/1993
GENERALITAT	DECRET 61/1994	Regulació de les explotacions ramaderes	DOGC 28/03/1994
PRESIDÈNCIA GENERALITAT	DECRET 241/94 de 26 de juliol	Condicionament urbanístic i protecció contra incendis	DOGC 01/09/1994
MINISTERI D'OBRES PÚBL. i T.	REIAL DECRET 1812/94 de 2 de setembre	Aprovació reglament general de carreteres	BOE 23/09/1994
GENERALITAT	RESOLUCIÓ de 24 d'octubre de 1994	Publicació de l'Acord de 29 de setembre de 1994, pel qual s'aprova el Pla de Protecció Civil d'emergències per incendis forestals a Catalunya (INFOCAT)	DOGC 09/11/1994
D.A.R.P.	DECRET 64/95 de 7 de març	Mesures de prevenció d'incendis forestals	DOGC 10/03/1995
GENERALITAT	LLEI 1/1995, de 16 de març	Aprovació del Pla Territorial General de Catalunya	DOGC 31/03/1995
D.A.R.P.	ORDRE 5 de juliol de 1995	Aprofitaments de pinyes	DOGC 17/07/1995
GENERALITAT	LLEI 9/1995, de 27 de juliol	Regulació de l'accés motoritzat al medi natural	DOGC 02/08/1995
GENERALITAT	RESOLUCIÓ de 30 d'octubre de 1995	Aprovació d'una ordenança municipal tipus, reguladora del soroll i les vibracions	DOGC 10/11/1995
MINISTERI D'AGRICULTURA	REIAL DECRET 1997/95, de 7 de desembre	Establiments de mesures per a contribuir a garantir la biodiversitat mitjançant la conservació dels hàbitats naturals i de la fauna i flora silvestres	BOE 28/12/1995
DEP. DE MEDI AMBIENT	DECRET 83/96 de 5 de març	Mesures de regularització d'abocaments d'aigües residuals	DOGC 11/03/1996
MINISTERI D'AGRICULTURA	ORDRE de 3 d'abril de 1996	Establiment del III Pla d'Accions Prioritàries contra incendis forestals.	BOE 10/04/1996

ÒRGAN COMPETENT	DISPOSICIÓ RANG / DATA	TÍTOL	PUBLICACIÓ	
D.A.R.P.	DECRET 175/96 de 4 de juny	Regulació desarrelament d'arbres i arbustos	DOGC	10/06/1996
D.A.R.P.	DECRET 268/96 de 23 de juliol	Establiment de mesures de tractament periòdic i selectiu de vegetació en la zona d'influència de les línies aèries de conducció elèctrica per la prevenció d'incendis forestals i la seguretat de les instal·lacions	DOGC	29/07/1996
PRESIDÈNCIA GENERALITAT	LLEI 3/98, de 27 de febrer (Modificada per la Llei 1/1999, modificada per la Llei 13/2001)	Intervenció integral de l'Administració ambiental	DOGC	13/03/1998
ESTAT	Llei 6/1998, de 13 d'abril	Régimen del suelo y valoraciones	BOE	14/04/1998
D.A.R.P.	DECRET 130/98 de 12 de maig	Mesures de prevenció d'incendis forestals en les àrees d'influència de carreteres	DOGC	09/06/1998
D.A.R.P.	DECRET 165/98 de 8 de juliol	Àrees de caça amb regulació especial	DOGC	14/07/1998
D.A.R.P.	DECRET 166/98 de 8 de juliol	Regulació de l'accés motoritzat al medi natural	DOGC	14/07/1998
DEPARTAMENT DE MEDI AMBIENT	DECRET 93/99 de 6 d'abril	Procediments de gestió de residus.	DOGC	12/04/1999
D.A.R.P.	ORDRE de 21 d'abril de 1999	Instruccions generals per a la redacció, l'aprovació i la revisió dels plans tècnics de gestió cinegètica	DOGC	30/04/1999
DEPARTAMENT DE MEDI AMBIENT	DECRET 136/1999 de 18 de maig	Reglament de la Llei de la intervenció integral de l'administració ambiental	DOGC	21/05/1999
CE	DIRECTIVA 1999/31 del Consell, de 26 d'abril	Abocament de residus	DOCE	16/07/1999
GENERALITAT	ORDRE de 21 de juliol de 1999	Regulació de la captura en viu, tinença i l'exhibició pública d'ocells fringillids per a activitats tradicionals	DOGC	26/07/1999
DEPARTAMENT DE MEDI AMBIENT	DECRET 217/99, de 27 de juliol	Gestió de vehicles fora d'ús	DOGC	04/08/1999
PRESIDÈNCIA DE LA GENERALITAT	LLEI 7/1999 de 30 de juliol	Centre de la Propietat Forestal	DOGC	09/08/1999
D.A.R.P.	LLEI 10/1999, de 30 de juliol	Tinença de gossos considerats potencialment perillosos	DOGC	09/08/1999
DEP. MEDI AMBIENT	ORDRE 18 de gener de 2000	Constitució de les ponències ambientals en els ens locals	DOGC	22/02/2000
DEP. MEDI AMBIENT	RESOLUCIÓ de 28 de novembre de 2000	Aprovació d'una ordenança municipal tipus reguladora de la intervenció administrativa de les activitats en el marc de la Llei 3/1998 i disposicions que la despleguen	DOGC	11/12/2000
JEFATURA DE L'ESTAT	LLEI 6/2001 de 8 de maig	Modificació del Real Decret Legislatiu 1302/1986, de 28 de juny, d'Avaluació d'Impacte Ambiental	BOE	09/05/2001
DEP. MEDI AMBIENT	DECRET 148/2001 de 29 de maig	Ordenació ambiental de les instal·lacions de telefonia mòbil i altres instal·lacions de radiocomunicació	DOGC	07/06/2001
DEPARTAMENT DE MEDI AMBIENT	DECRET 174/2002, d'11 de juny	Regulador de la implantació de l'energia eòlica a Catalunya	DOGC	26/06/2001
MINISTERIO DE MEDIO AMBIENTE	REAL DECRETO LEGISLATIU 1/2001, de 20 de juliol	Aprovació del text refós de la Llei d'Aigües	BOE	24/07/2001
PRESIDÈNCIA DE LA GENERALITAT	DECRET 220/2001, d'1 d'agost	Gestió de les dejeccions ramaderes	DOGC	07/08/2001
PRESIDÈNCIA DE LA GENERALITAT	LLEI 2/2002, de 14 de març	Llei d'urbanisme de Catalunya	DOGC	21/03/2002
DEPARTAMENT DE MEDI AMBIENT	DECRET 170/2002, d'11 de juny	Mesures en matèria de gossos considerats potencialment perillosos	DOGC	25/06/2002
DEPARTAMENT DE MEDI AMBIENT	LLEI 16/2002, de 28 de juny	Protecció contra la contaminació acústica	DOGC	11/07/2002

Les determinacions que estableix el Pla Especial es duen a terme mitjançant el concurs de l'Administració del parc (la Diputació de Barcelona), i dos Òrgans de Gestió: el **Consell Coordinador**, que pretén garantir la participació i col·laboració en la gestió de l'espai protegit, de les diferents administracions públiques amb competències específiques en aquest àmbit territorial i de les organitzacions professionals o específiques directament interessades en la gestió de l'espai natural, i la **Comissió Consultiva**, constituïda pels representants d'aquells ciutadans que per raó de la seva activitat econòmica o participació en els afers públics, volen tenir una participació més activa en el desenvolupament del Pla.

Consell Coordinador

El Consell Coordinador del parc natural del Montnegre i el Corredor, que fou constituït el 19 de setembre de 1990 en acte celebrat a l'Ajuntament de Sant Celoni, té les funcions i composició següents:

- Conèixer anualment el pressupost i la proposta de programa de gestió.
- Vetllar pel compliment a l'interior de l'espai natural de les normes generals de protecció de la natura i de la normativa del Pla.
- Emetre informe sobre aquells assumptes que se li sotmetin, en especial els previs a l'atorgament de les autoritzacions i informes previstos en la regulació específica del Pla Especial.
- Establir criteris i principis de col·laboració en l'actuació de les diferents administracions actuants en l'àmbit del Pla.
- Ésser informat de les directrius d'execució del Pla Especial que en cada moment adoptin les administracions competents, així com elevar les propostes que estimi pertinents per a la millor gestió del Pla Especial a les autoritats o òrgans que els hi pertoqui.
- Instar a les administracions competents, quan ho consideri convenient per a que procedeixin a la revisió o modificació del Pla Especial, i informar amb caràcter preceptiu qualsevol projecte de revisió o modificació d'aquest.
- Ésser informat de les probables constitucions de les comissions consultives.
- Conèixer la memòria anual redactada per la Presidència.

Secretari Sr. Cap del Servei de Parcs Naturals, en representació del Secretari de la Diputació de Barcelona

Membres

President Excm. Sr. President de la Diputació de Barcelona
Vicepresident II-Im. Sr. Diputat-President de la Comissió d'Espais Naturals de la Diputació de Barcelona
Vocals Un representant del Departament de Política Territorial i Obres Públiques de la Generalitat de Catalunya
 Un representant del Departament de Medi Ambient de la Generalitat de Catalunya
 II-Im. Sr. Alcalde-President de l'Ajuntament d'Arenys de Munt
 II-Im. Sr. Alcalde-President de l'Ajuntament de Dosrius
 II-Im. Sr. Alcalde-President de l'Ajuntament de Fogars de la Selva
 II-Im. Sr. Alcalde-President de l'Ajuntament de Llinars del Vallès
 II-Im. Sr. Alcalde-President de l'Ajuntament de Mataró
 II-Im. Sr. Alcalde-President de l'Ajuntament de Palafolls
 II-Im. Sr. Alcalde-President de l'Ajuntament de Pineda de Mar
 II-Im. Sr. Alcalde-President de l'Ajuntament de Sant Cebrià de Vallalta
 II-Im. Sr. Alcalde-President de l'Ajuntament de Sant Celoni
 II-Im. Sr. Alcalde-President de l'Ajuntament de Sant Iscle de Vallalta
 II-Im. Sr. Alcalde-President de l'Ajuntament de Tordera
 II-Im. Sr. Alcalde-President de l'Ajuntament de Vallgorguina
 II-Im. Sr. Alcalde-President de l'Ajuntament de Vilalba Sasserra
 Un representant de la Comissió Consultiva

Comissió Consultiva

La Comissió Consultiva, constituïda el 9 d'abril de 1992, a la Rectoria Vella de Sant Celoni, té les funcions i composició següents:

- Rebre informació de les activitats que es desenvolupin al parc.
- Trametre suggeriments al Consell Coordinador dels assumptes relatius a la gestió del mateix parc.
- Expressar la seva opinió i criteris respecte als assumptes que plantegi el Consell Coordinador.
- Totes aquelles tasques relacionades amb les funcions assenyalades als apartats anteriors.

Al llarg de l'any 2002 s'ha procedit a elaborar un nou cens d'Entitats i una reagrupació per afinitats, actualitzant les dades del cens anterior i afegint-hi la informació facilitada pels Ajuntaments, obtenint el resultat de la taula que es presenta a continuació. En la reunió celebrada a Sant Celoni el 9 de desembre de 2002 es va iniciar el procés de renovació de la Comissió Consultiva. En el moment de finalitzar la redacció de la present Memòria encara restaven per definir els representants d'alguns sectors, per la qual cosa les agrupacions i els representants que es mostren en l'apartat "composició de la Comissió Consultiva", a continuació del cens d'Entitats, són els que van ser vigents fins la reunió del 23 de maig de 2002, celebrada a Can Pica.

Agrupació	Entitat
Entitats científiques	Arxiu Històric Municipal de Dosrius Centre Arqueològic de l'Alt Maresme. Societat Arqueològica Centre d'Estudis de Sant Cebrià Centre d'Estudis i Documentació del Baix Montseny i Montnegre Centre de Documentació a Mataró Centre de Documentació a Sant Celoni Cercle d'Història de Tordera Museu de Granollers Museu de Mataró Museu Municipal Joan Pla i Gras
Entitats cíviques	Associació de Propietaris de la Serra de l'Esquirol Associació de Propietaris del Montnegre-Corredor Associació de Veïns Can Massuet, Esmeralda i Colònies Associació de Veïns de Banyamars Associació de Veïns de les Masies d'Hortsavinyà Casal Independentista Quico Sabater Comissió de Festes Can Massuet - El Far Comissió de Festes de Banyamars Comissió de Festes de Dosrius Creu Roja
Entitats conservacionistes	Ass. per a la Defensa del Corredor-Montnegre i Baix Montseny, la Coordinadora Cadma - Naturalistes de Tordera Centre d'Acció Territorial i Ambiental del Maresme Coordinadora de Defensa de la Serra de Marina Natura Plataforma "Salvem la vall de la riera de Pineda" Plataforma Cívico-Ambiental d'Arenys de Munt

Agrupació	Entitat
Entitats culturals	Associació Cultural "El Rovelló" Associació Cultural "Vall del Cànem" Associació Cultural "Vallgorguina" Associació d'Intercanvis Culturals Centre Cultural Recreatiu Col·lectiu pel Museu Arxiu d'Arenys de Munt Foment de les Tradicions Catalanes Grup "Pa, vi i moltó"
Entitats educatives	Associació Educativa "Tú ets el món" Associació "El Cabirol" "Rucs del Corredor". Associació per a la recuperació de l'ase Societat Catalana d'Educació Ambiental
Entitats esportives	Agrupació Científico-Excursionista BTT Tordera Centre Excursionista "Calella" Centre Excursionista de Sant Celoni Centre Excursionista "Llavaneres" Club "Xino-xano" Club Ciclista "Iluro" Club Ciclista "Sant Celoni" Grup de Muntanyencs de la Vila Grup Excursionista Malgratenc Grup Excursionista "Miralles" Motoclub "Pineda" Unió Esportiva i Recreativa - Secció Ciclisme Unió Excursionista de Catalunya -Mataró
Sector agrícola	Cambra Agrària Provincial de Barcelona Associació Agrària de Joves Agricultors - Ass. d'Empresaris Agraris de Lleida Joves Agricultors i Ramaders de Catalunya Unió de Pagesos
Sector cinegètic	Federació Catalana de Caça Societat de Caçadors "Sant Llop" (Mataró i Dosrius) Societat de Caçadors "Sant Mer" (Sant Cebrià de Vallalta) Societat de Caçadors d'Arenys de Munt Societat de Caçadors d'Hortsavinyà - La Batllòria Societat de Caçadors de Fogars de la Selva Societat de Caçadors de Llinars del Vallès Societat de Caçadors "El Faisà" (Pineda de Mar) Societat de Caçadors de Sant Celoni Societat de Caçadors de Sant Iscle de Vallalta Societat de Caçadors de Tordera Societat de Caçadors de Vallgorguina Vilalba Sasserra Comunitat de Propietaris
Sector turístic	Gremi Comarcal d'Hostaleria i Turisme del Vallès Oriental Gremi d'Empresaris d'Hostaleria del Maresme Gremi d'Hostaleria i Turisme de Mataró i el Maresme

Agrupació	Entitat
Sector forestal	ADF Alt Maresme ADF Federació de les ADF del Maresme ADF Forestec ADF La Selva ADF Llinars del Vallès ADF Montalt ADF Sant Iscle - Sant Cebrià ADF Sant Pol ADF Serra de Marina ADF Tordera ADF Vallgorguina i Vilalba Sasserra Consorci Forestal de Catalunya

Composició de la Comissió Consultiva:

<i>President</i>	El Cap del Servei de Parcs Naturals en representació del Diputat President de la Comissió d'Espais Naturals de la Diputació de Barcelona
<i>Vicepresident</i>	Un vocal escollit per la resta de membres de la Comissió
<i>Secretari</i>	El Director del Parc Natural del Montnegre i el Corredor

Membres

Diputació de Barcelona	El Cap del Servei de Parcs Naturals
	El Cap de la Secció de Gestió del Servei de Parcs Naturals
Consell Coordinador	II·Im. Sr. Alcalde-President de l'Ajuntament de Mataró
	II·Im. Sr. Alcalde-President de l'Ajuntament de Tordera
Entitats esportives	El President de la Societat de Caçadors de Sant Celoni
	El President de la Societat de Caçadors d'Hortsavinyà - La Batllòria
	Unió Excursionista de Catalunya UEC – Mataró
Entitats científiques	El Director de la Fundació Pública "Rectoria Vella", de Sant Celoni
	Un representant del Museu de Mataró
Entitats cíviques i culturals	La Presidenta de l'Associació d'Intercanvis Culturals de Vallgorguina
	El President de l'Associació Cultural Vallgorguina
	El President de l'Associació per a la Defensa del Montnegre Corredor
Entitats conservacionistes	Un representant de l'Associació Catalana d'Educació Ambiental
	Un representant del C.A.T.A.M.
Sector forestal	El President de l'Agrupació de Defensa Forestal "Forestec"
	El President de l'Agrupació de Defensa Forestal "Vallgorguina - Vilalba Sasserra"
	Un comissionat del Consorci Forestal de Catalunya
Sector turístic i pedagògic	Un representant de l'Associació "el Cabirol"
Sector agrícola	El representant d'Arenys de Munt d'Unió de Pagesos
	Un delegat d'Unió de Pagesos
	El representant de Vallgorguina d'Unió de Pagesos

5

MITJANS I RECURSOS

5.1. Personal

Personal adscrit al parc	<i>Director</i>	Enric Rasche Villanova
	<i>Tècnic de gestió, obres i serveis</i>	Miquel Aparicio Vallès
	<i>Biòleg</i>	Antoni Bombí Arnau
	<i>Sobreguarda</i>	Antonio del Pino Maldonado
	<i>Guardes</i>	Enric Bargalló Forts
		Àngel Contreras Pérez
		Ignasi Creus Visiers
		Andreu Hernán Molina
		Josep Pannon Pallarolas
		Martí Solans Pérez
	<i>Personal de manteniment</i>	José Hernández Rodríguez
		Tomàs Arredondo Gual
		Júlia Rodríguez Gàmez
		Marc Prat Mas
	<i>Administratiu</i>	M. Carmen Ramos Dueñas
	Total	15 llocs de treball

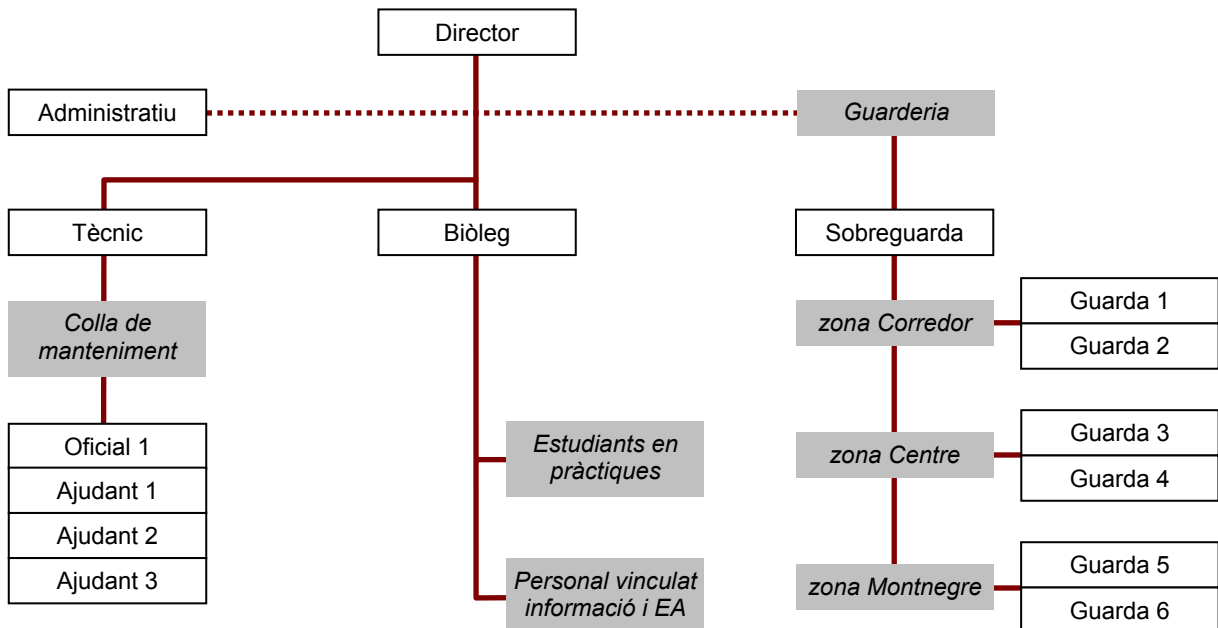

Personal contractat temporalment	<i>Guardes d'estiu</i>	2
	<i>Pla de prevenció i vigilància d'incendis forestals</i>	32
	<i>Pla d'informació</i>	9
Personal vinculat	<i>A les empreses concessionàries</i>	4
	<i>Als equipaments en règim de conveni</i>	6

5.2. Equipaments i infraestructures

Centres d'Informació

Centre d'Informació de Vallgorguina

Obert dissabtes i festius de 10 a 14 h. Exposició sobre el dolmen de Pedra Gentil, informació del parc, itineraris senyalitzats i venda de publicacions. Visites concertades a l'exposició i al dolmen (Tel.: 93 867 91 25).
Església, 13. 08470 Vallgorguina.
Tel.: 93 867 93 32

Centre d'Informació del Santuari del Corredor

Obert dissabtes i festius d'11 a 15 h (tot l'any).
Situat al recinte del santuari del Corredor, ofereix els serveis d'informació del parc, itineraris senyalitzats, venda de publicacions i exposició informativa.

Centre d'Informació d'Hortsavinyà

Audiovisual de gran format sobre el Montnegre, itineraris senyalitzats, venda de publicacions i productes artesans, activitats pedagògiques i servei d'informació. Exteriors amb fonts, bancs i taules per a pícnic fred.
Obert dissabtes i festius de 10.30 a 14.30 h
Projeccions de l'audiovisual : 11, 12, 13 i 14 h
Tel.: 93 744 33 27.

Centre d'Informació de Tordera

Obert feiners de 9 a 14 h. Informació del parc, itineraris senyalitzats, venda de publicacions i activitats diverses.
Galeries de la plaça de la Concòrdia. 08490 Tordera.
Tel.: 93 764 37 17. *A/e: p.montnegre.tordera@diba.es*

Centre d'Informació d'Arenys de Munt

Informació del parc, itineraris, venda de publicacions, exposició permanent de fauna vertebrada *Col·lecció Jordi Puigduví* i activitats diverses.
Obert: dissabtes de 10 a 14 h i de 16 a 19 h; diumenges i festius de 10 a 14 h.
Edifici de la Biblioteca. Rial Bellsollell, 5. 08358 Arenys de Munt.
Tel. i Fax: 93 793 94 45.

Centres de Documentació

Centre de Documentació del Parc Natural -Sant Celoni- (Rectoria Vella)

Informació bibliogràfica i documental referent al parc.
Obert feiners de 10 a 14 h i dijous de 16 a 18 h.
Parc de la Rectoria Vella, s/n. 08470 Sant Celoni.
Tel.: 93 867 56 42. *A/e: p.montnegre.cdrector@diba.es*

Centre de Documentació del Parc Natural -Mataró- (Museu de Mataró)

Informació bibliogràfica i documental referent a al parc.
Obert dimarts i dijous de 17 a 19 h i dilluns de 12 a 14 h.
Carrer Madoz, 28. Adreça postal: Museu de Mataró. Carreró, 17-19. 08302 Mataró.
Tel.: 93 741 04 84. *A/e: p.montnegre.cdmataro@diba.es*

Equipaments per al lleure

Àrea d'Esplai del Corredor

Instal·lació gestionada en règim de concessió administrativa.
Oberta al públic els dissabtes i festius.
Disposa d'aparcaments, taules, fonts, sanitaris, servei de bar-cafeteria i fogons. S'hi organitzen itineraris guiats i altres activitats de coneixement de la natura.

Can Pica

Allotjament de turisme rural situat al veïnat d'Hortsavinyà i gestionat en règim de concessió administrativa.

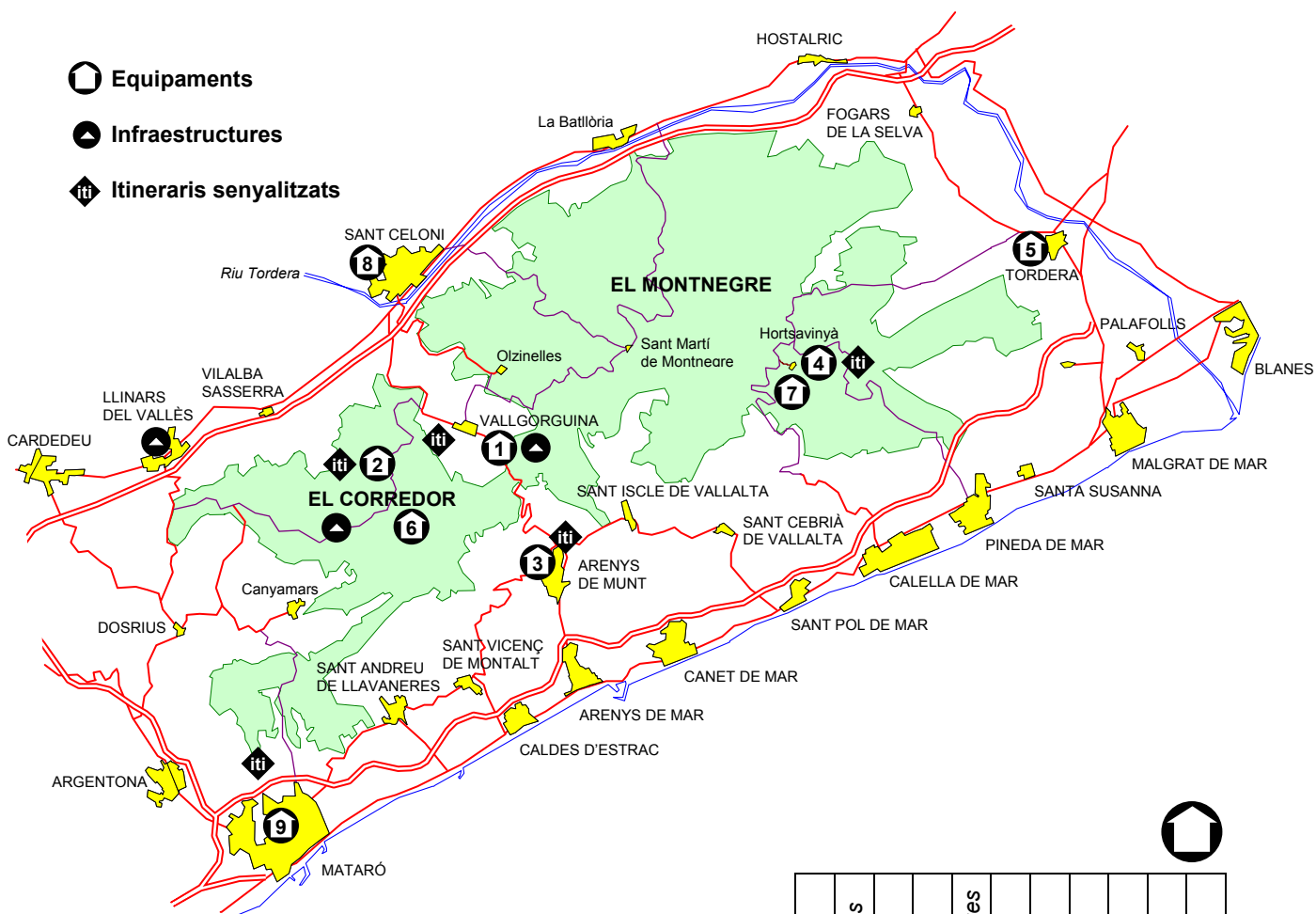

		<i>horari habitual</i>										
		<i>informació</i>	<i>venda de publicacions</i>	<i>audiovisual</i>	<i>itineraris senyalitzats</i>	<i>activitats pedagògiques</i>	<i>acampada</i>	<i>fogons, bar</i>	<i>àrea de pícnic</i>	<i>wc, sanitaris</i>	<i>exposicions</i>	<i>productes artesans</i>
1	Centre d'Informació de Vallgorguina	diss,fes 10-14 h	●	●	●	●				●	●	
2	Centre d'Inform. del Santuari del Corredor	diss,fes 11-15 h	●	●	●					●	●	
3	Centre d'Informació d'Arenys de Munt	diss,fes 10-14 h diss, 16-19 h	●	●	●	●				●	●	
4	Centre d'Informació d'Hortsavinyà	diss,fes 10:30-14:30	●	●	●	●			●	●		●
5	Centre d'Informació de Tordera	dill-div 9-14 h	●	●								
6	Àrea d'Esplai del Corredor	diss,fes	●			●		●	●	●		
7	Can Pica – Turisme rural	tot l'any			●	●				●		●
8	Centre de Documentació a Sant Celoni	dill-div 10-14 h dij 16-18 h	●			●				●	●	
9	Centre de Documentació a Mataró	dima,dij 17-19 h dill 12-14 h	●			●						

Infraestructures

Oficina del Parc Natural a Vallgorguina
Oberta al públic els dies feiners de 9 a 13 h.
Consultes tècniques.
Església, 13, 2n. 08470 Vallgorguina.
Tel.: 93 867 94 52. Fax: 93 867 90 92
A/e: p.montnegre@diba.es

Garatge / magatzem de Llinars del Vallès
Instal·lació d'ús intern (en règim de lloguer).

Oficina de suport de Can Bosc
Instal·lació d'ús logístic.

Itineraris senyalitzats per a vianants

Tots ells disposen d'un fullet explicatiu amb orientacions i un plànol del recorregut.

Excursió senyalitzada *La plana del Corredor*
Itinerari autoguiat a l'entorn del santuari del Corredor.
Durada: 45 min.

Excursió senyalitzada *El dolmen de Pedra Gentil*
Itinerari autoguiat a l'entorn de Vallgorguina, que té com a centre d'interès el megàlit de Pedra Gentil.
Durada: 2 h i 15 min.

Excursió senyalitzada *Can Vilar i el sot de Can Montasell*
Itinerari autoguiat a l'entorn de Vallgorguina.
Durada: 2 hores.

Excursió senyalitzada *El pont de la Vila*
Itinerari autoguiat al parc forestal de Mataró.
Durada: 1 h i 20 min.

Excursió senyalitzada *L'ermita de l'Erola*
Itinerari autoguiat a l'entorn d'Hortsavinyà.
Durada: 45 min.

Excursió senyalitzada *Les alzines de Can Portell*
Itinerari autoguiat a l'entorn d'Hortsavinyà.
Durada: 1 hora.

Excursió senyalitzada *El fondo de Can Rossell*
Itinerari autoguiat d'Arenys de Munt a Collsacreu.
Durada: 45 min (només anada).

Excursió senyalitzada *Camí del torrent d'en Puig al Corral*
Itinerari autoguiat d'Arenys de Munt al Corral per la Teixonera i el coll del Pollastre.
Durada: 1 h i 15 min (només anada).

Excursió senyalitzada *Camí del Remei*
Itinerari autoguiat d'Arenys de Munt fins al Remei i la riera de Caldetes.
Fulletó explicatiu en preparació.
Durada: 1 h (només anada).

Excursió senyalitzada *Camí de ca l'Arquer*
Itinerari autoguiat d'Arenys de Munt cap a cal Paraire i el Montnegre.
Fulletó explicatiu en preparació.
Durada: 1 h (només anada).

5.3. Publicacions

<i>Monografies</i>	I Trobada d'Estudiosos del Montnegre i el Corredor II Trobada d'Estudiosos del Montnegre i el Corredor III Trobada d'Estudiosos del Montnegre i el Corredor	
<i>Desplegables</i>	Parc Natural del Montnegre i el Corredor (català) Parc Natural del Montnegre i el Corredor (castellà) Parc Natural del Montnegre i el Corredor (anglès) Parc Natural del Montnegre i el Corredor (alemany)	
<i>Cartells</i>	Panoràmic del PN del Montnegre i el Corredor Flora i Fauna de pinedes i vessants marítims del Montnegre i el Corredor Flora i Fauna d'alzinars i suredes del Montnegre i el Corredor Flora i Fauna dels boscos caducifolis del Montnegre i el Corredor	
<i>Itineraris</i>	La plana del Corredor El dolmen de Pedra Gentil El pont de la Vila L'ermita de l'Erola El fondo de Can Rossell Les alzines de Can Portell Can Vilar i el sot de Can Montasell Camí del torrent d'en Puig al Corral	
<i>Fulletts</i>	Benvinguts al Parc Natural de Montnegre i el Corredor Bienvenidos al Parque Natural del Montnegre i el Corredor Centres de Documentació dels parcs naturals	
<i>Encartables</i>	Prevenició d'incendis forestals Protecció del verd nadalenc Consells per a collir bolets Castanyes i castanyedes Audiovisual <i>El Montnegre</i> Campanya d'informació als grups escolars Revetlles sense incendis Circulació motoritzada en espais naturals	
<i>Documents de planificació i gestió</i>	Estudis previs, memòries i plànols del Pla Especial Memòries anuals Programes d'activitats Pla de Seguiment de Paràmetres Ecològics del Montnegre i el Corredor Plans i Memòries de les campanyes de Prevenició d'Incendis Forestals	1984-86 1990-02 1990-02 1997 1990-02

5.4.

Pressupost

Al llarg del present exercici s'ha gestionat un pressupost que ha ascendit a un total de 2.083.692,71 €. D'aquesta quantitat, 332.882,84 € representen la repercussió del cost dels Serveis Centrals respecte al parc i 502.764,02 € corresponen al Capítol 1 ("Personal").

La resta, 1.248.045,85 €, són el pressupost "operatiu" del parc, que és la suma dels Capítols corresponents a "Despesa ordinària" (Cap.2), "Transferències" (Cap.4), "Inversions" (Cap.6) i "Transferències per a inversions" (Cap.7). La distribució d'aquest pressupost en els cinc programes principals en que s'agrupen les activitats del parc es pot observar en el quadre que es presenta a continuació:

Programa	Cap. 2	Cap. 4	Cap. 6	Cap. 7	Total
1 CONSERVACIÓ I TRACTAMENT FÍSIC DEL TERRITORI	88.821,57	292.386,60	23.637,73	0,00	404.845,90
2 FOMENT DEL DESENVOLUPAMENT I PARTICIPACIÓ	110.123,81	60.469,31	172.201,86	99.549,50	442.344,48
3 ÚS SOCIAL	75.241,57	50.605,22	122.819,27	0,00	248.666,06
4 EDUCACIÓ AMBIENTAL	13.064,32	33.933,17	0,00	0,00	46.997,49
5 ACTIVITATS GENERALS I DE SUPORT	61.942,31	0,00	43.249,61	0,00	105.191,92

Subtotal	349.193,58	437.394,30	361.908,47	99.549,50	1.248.045,85
			Recursos humans del parc (Cap. 1)		502.764,02
			Cost de Serveis Centrals		332.882,84
			Total		2.083.692,71

Distribució del subtotal per programes

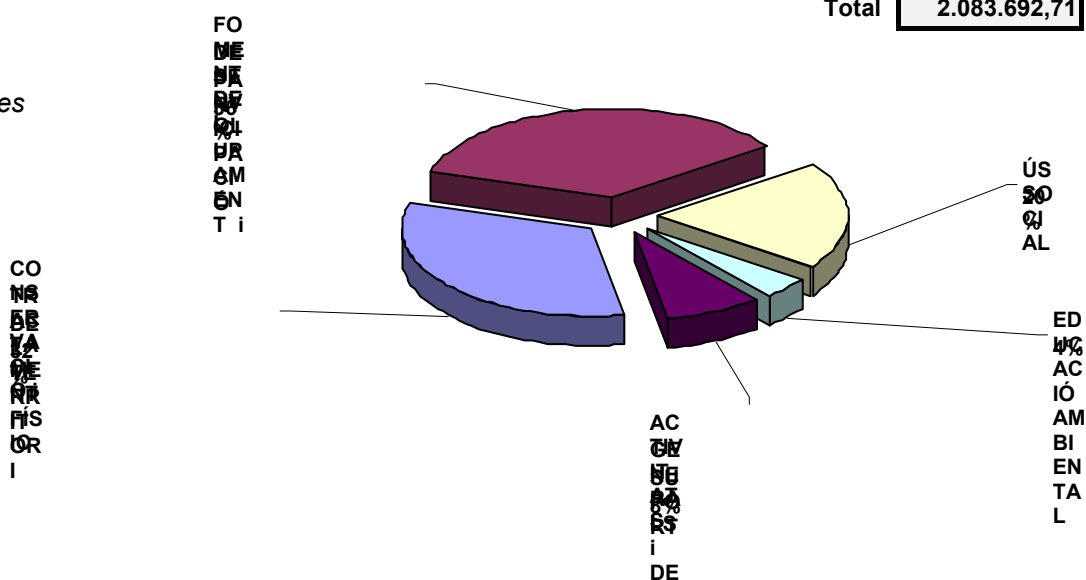

A la pàgina següent es reflecteix la quantitat que s'ha destinat a les principals activitats, desglossant els programes en subprogrames i, dintre d'aquests, agrupant les tasques en blocs conceptuals. En relació a les inversions, cal destacar les actuacions destinades a l'adequació dels equipaments del sector del Corredor i a la millora dels exteriors de Can Pica, així com al manteniment de la xarxa viària. Per tal de facilitar l'anàlisi comparativa respecte d'altres exercicis, s'han convertit les xifres d'anys anteriors al 2002 al seu contravalor en euros, utilitzant el contravalor oficial 1€=166,386 PTA i arrodonint el resultat al segon decimal.

EXECUCIÓ DEL PRESSUPOST: detall

Cap. 2

Cap. 4

Cap. 6

Cap. 7

Total

1 CONSERVACIÓ I TRACTAMENT FÍSIC DEL TERRITORI	88.821,57	292.386,60	23.637,73	0,00	404.845,90
11 Vigilància i control del planejament	0,00	0,00	0,00	0,00	0,00
12 Plans de prevenció i restauració	6.804,60	292.386,60	0,00	0,00	299.191,20
Pla de prevenció d'incendis	6.804,60	292.386,60			299.191,20
Projecte de reforestació de la Serra de l'Esquirol					0,00
13 Adquisició de terrenys i manteniment del patrimoni	53.432,60	0,00	15.756,03	0,00	69.188,63
Adquisició de terrenys estratègics	35.784,94		9.303,10		45.088,04
Millora i manteniment de comunicacions	1.248,53		4.967,79		6.216,32
Manteniment general de les instal·lacions	7.358,07		1.045,14		8.403,21
Adquisició i manteniment de màquines i eines	3.361,06		440,00		3.801,06
Gestió i manteniment del patrimoni	5.680,00				5.680,00
14 Pla de seguiment de paràmetres ecològics	28.584,37	0,00	7.881,70	0,00	36.466,07
Seguiment de paràmetres	8.458,75		7.881,70		16.340,45
Foment de la recerca i seguiment d'estudis	20.125,62				20.125,62

2 FOMENT DEL DESENVOLUPAMENT I PARTICIPACIÓ	110.123,81	60.469,31	172.201,86	99.549,50	442.344,48
21 Consells, comissions i convenis	0,00	0,00	0,00	0,00	0,00
22 Política agrícola, forestal, turística i cultural	31.880,69	41.397,28	0,00	99.549,50	172.827,47
Subvencions EFA, EF i ES		29.963,96		14.208,81	44.172,77
Subvencions a patrimoni arquitectònic		8.143,32		85.340,69	93.484,01
Subvencions a entitats culturals		3.290,00			3.290,00
Pla d'acció cultural "Viu el Parc"	31.880,69				31.880,69
23 Infraestructures i serveis generals	78.243,12	19.072,03	172.201,86	0,00	269.517,01
Garatge - magatzem del parc	36.968,79		4.484,19		41.452,98
Prestació del servei de recollida d'escombraries	13.168,41	7.051,79			20.220,20
Arranjament xarxa viària	27.511,51	12.020,24	165.106,51		204.638,26
Retolació	594,41		2.611,16		3.205,57

3 ÚS SOCIAL	75.241,57	50.605,22	122.819,27	0,00	248.666,06
31 Creació i manteniment d'equipaments d'ús social	58.220,37	16.227,33	122.819,27	0,00	197.266,97
Oficina del parc natural a Vallgorguina	7.763,79		1.122,71		8.886,50
Àrea d'esplai del Corredor i càmping El Solell	16.350,98		96.699,03		113.050,01
Can Pica - Hortsavinyà	34.105,60		24.997,53		59.103,13
Centres d'informació		9.015,18			9.015,18
Centre d'informació de Vallgorguina i edifici casal		7.212,15			7.212,15
32 Activitats d'ús social i publicacions	17.021,20	34.377,89	0,00	0,00	51.399,09
Pla d'informació als visitants		34.377,89			34.377,89
Activitats del Cercle d'Amics dels Parcs Naturals	17.021,20				17.021,20

4 EDUCACIÓ AMBIENTAL	13.064,32	33.933,17	0,00	0,00	46.997,49
41 Creació i manteniment d'equipaments d'educació ambiental	0,00	13.823,28	0,00	0,00	13.823,28
Centres de documentació de Mataró i Sant Celoni		13.823,28			13.823,28
42 Activitats d'educació ambiental i publicacions	13.064,32	20.109,89	0,00	0,00	33.174,21
Programa "Coneguem els nostres parcs"	13.064,32	8.668,70			21.733,02
Subvenció a escoles per l'ús d'equipaments		11.441,19			11.441,19
Publicacions (*)					0,00

5 ACTIVITATS GENERALS I DE SUPORT	61.942,31	0,00	43.249,61	0,00	105.191,92
51 Activitats generals i de suport	61.942,31	0,00	43.249,61	0,00	105.191,92
Direcció i organització general	5.650,78				5.650,78
Parc mòbil del parc	42.909,34		38.052,98		80.962,32
Material tècnic i divers	6.113,07		5.196,63		11.309,70
Adquisició de vestuari i equips de protecció individual	7.269,12				7.269,12

Subtotal	349.193,58	437.394,30	361.908,47	99.549,50	1.248.045,85
-----------------	-------------------	-------------------	-------------------	------------------	---------------------

Recursos humans del parc (Cap. 1)	502.764,02
Cost de Serveis Centrals	332.882,84

(*) No s'imputa cap despesa de publicacions al pressupost del parc, ja que s'ha assignat a recursos econòmics generals de la Diputació de Barcelona

Total	2.083.692,71
--------------	---------------------

Evolució interanual per capítols

Any	Cap.2	Cap.4	Cap.6	Cap.7 fins a 96 a cap.4	Subtotal	Recursos humans	Serveis Centrals	Total
1993	157.495,68	65.440,04	529.027,69	0,00	751.963,40	145.024,14	244.494,93	1.141.482,47
1994	157.981,48	86.720,60	756.652,48	0,00	1.001.354,56	234.661,11	220.277,29	1.456.292,96
1995	276.850,10	113.628,22	208.746,14	0,00	599.224,47	214.020,81	274.068,17	1.087.313,45
1996	334.028,22	120.907,00	1.236.332,31	0,00	1.691.267,52	320.659,11	246.138,00	2.258.064,63
1997	500.597,39	103.430,03	679.817,09	42.610,54	1.326.455,05	368.196,24	267.688,21	1.962.339,49
1998	533.954,98	118.940,45	401.232,48	50.619,08	1.104.747,00	440.377,95	293.755,03	1.838.879,98
1999	607.561,92	136.062,58	172.409,45	53.079,29	969.113,24	437.585,30	308.118,81	1.714.817,35
2000	578.438,09	138.468,54	267.166,97	85.291,76	1.069.365,36	458.424,53	309.733,60	1.837.523,49
2001	328.780,19	391.242,45	449.716,76	116.653,25	1.286.392,64	504.756,36	293.262,97	2.084.411,97
2002	349.193,58	437.394,30	361.908,47	99.549,50	1.248.045,85	502.764,02	332.882,84	2.083.692,71

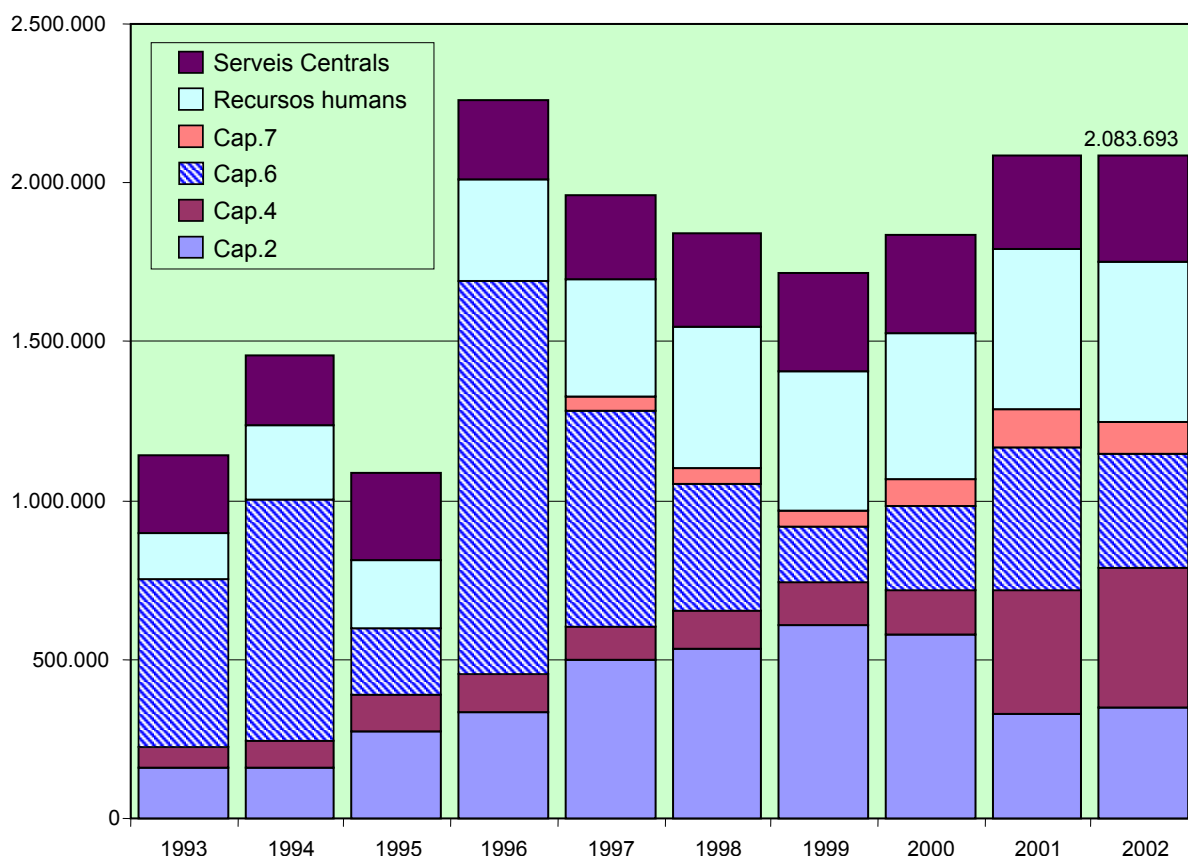

Evolució del pressupost "de base" (total menys cap. 6)

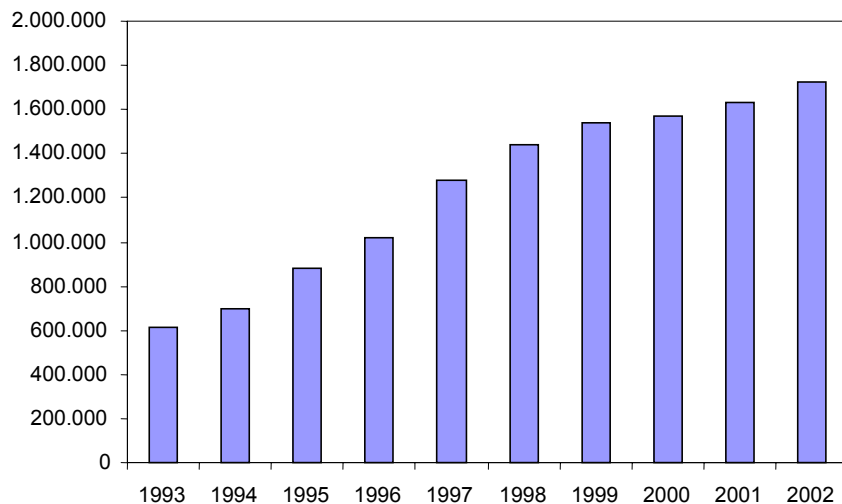

Anualment s'elabora una proposta de Programa d'Activitats per tal de preveure les actuacions a executar durant l'any que permetin d'assolir les determinacions del Pla Especial. Una vegada ha estat sotmesa a la consideració dels Òrgans de Gestió, i d'acord amb les disponibilitats pressupostàries, es prepara el Programa d'Activitats definitiu. L'esquema general del Programa permet agrupar les activitats anuals en grans blocs conceptuals:

Conservació i tractament físic del territori

Fa referència a totes aquelles actuacions encaminades a vetllar pel compliment del planejament vigent en el territori, a la redacció i execució de plans de prevenció d'incendis, a les mesures per a la conservació d'indrets d'especial interès, al manteniment del patrimoni públic i al seguiment de l'estat dels sistemes naturals.

Foment del desenvolupament i participació

Comprèn el conjunt d'activitats orientades a fomentar la participació de la societat en l'execució del Pla, mitjançant el concurs dels Òrgans de Gestió i l'establiment de convenis de col·laboració. També agrupa les actuacions relacionades amb el desenvolupament socioeconòmic i la millora de les condicions de vida de la població, mitjançant l'establiment de línies d'ajut tècnic i econòmic, i amb la creació d'infraestructures i prestació de serveis generals.

Ús social i educació ambiental

Recull les actuacions relatives a creació i manteniment de la xarxa d'equipaments públics definida pel Pla Especial i a les tasques directament vinculades amb l'ús social, com ara els plans d'informació i les tasques de difusió i publicacions. Aquest epígraf comprèn també un conjunt de propostes destinat a fomentar el coneixement i el respecte envers el medi. Inclou actuacions destinades a potenciar el funcionament i la qualitat dels equipaments privats d'educació ambiental, així com programes destinats als escolars i al públic en general.

*Estructura
del programa
d'activitats*

1. Conservació i tractament físic del territori

- 1.1. Vigilància i control del planejament
- 1.2. Plans de prevenció i restauració
- 1.3. Adquisició de terrenys i manteniment del patrimoni
- 1.4. Pla de seguiment de paràmetres ecològics

2. Foment del desenvolupament i la participació

- 2.1. Consells, Comissions i Convenis
- 2.2. Política agrícola, forestal, turística i cultural
- 2.3. Infraestructures i serveis generals

3. Ús social i educació ambiental

- 3.1. Creació i manteniment d'equipaments
- 3.2. Activitats d'ús social, educació ambiental i publicacions

4. Activitats generals i de suport

6.1. Conservació i tractament físic del territori

6.1.1. Vigilància i control del planejament

Proposta d'ampliació de l'àmbit del Pla Especial

Entre les activitats relacionades amb el planejament, la més rellevant ha estat la proposta d'ampliació de l'àmbit del Pla Especial del Montnegre i el Corredor formulada pels ajuntaments de Sant Andreu de Llavaneres i Sant Vicenç de Montalt.

En l'actualitat, el parc natural del Montnegre i el Corredor només comprèn la part obaga del turó del Montalt, que correspon als termes municipals de Dosrius i d'Arenys de Munt. Des del punt de vista de la protecció del medi físic i del paisatge d'aquest indret, convé que també s'incorpori a l'esmentat àmbit el vessant marítim del turó del Montalt, que pertany als termes de Sant Andreu de Llavaneres i de Sant Vicenç de Montalt.

A principis de l'any 2002, els ajuntaments de Sant Andreu de Llavaneres i de Sant Vicenç de Montalt van adreçar al Consell Coordinador del parc escrits en què formulaven sengles sol·licituds en aquest sentit, però l'ampliació de l'àmbit territorial del Pla Especial exigeix la formulació i tramitació d'una modificació puntual. D'altra banda, la Llei 2/2002, de 14 de març, d'Urbanisme de Catalunya, planteja un escenari diferent de l'existent fins ara per a la tramitació del planejament urbanístic plurimunicipal.



Els Ajuntaments de Sant Andreu de Llavaneres (a l'esquerra) i Sant Vicenç de Montalt (a la dreta) han estat els impulsors de la proposta d'ampliació del parc natural

Per aquests motius, en la reunió del Consell Coordinador celebrada a l'Ajuntament de Sant Vicenç de Montalt el 2 de maig de 2002 es va acordar proposar, als tretze ajuntaments que componen actualment el Consell Coordinador del parc natural del Montnegre i el Corredor i als dos ajuntaments que volen formar-ne part, l'adopció del següent acord en els Plens corresponents:

1. *Formular, conjuntament amb els demés ajuntaments interessats, la modificació puntual del Pla Especial de Protecció del Medi Físic i del Paisatge de les serres del Montnegre Corredor, amb la finalitat d'ampliar el seu àmbit territorial a la part del turó del Montalt que pertany als termes municipals de Sant Andreu de Llavaneres i de Sant Vicenç de Montalt.*

2. *Sol·licitar a la Diputació de Barcelona que assumeixi la redacció d'aquesta modificació puntual d'ampliació del Pla Especial, així com les despeses que això comporti.*
3. *Encomanar al Consell Coordinador del parc natural del Montnegre i el Corredor que assumeixi les funcions d'Òrgan de participació dels ajuntaments en la redacció de la modificació puntual del Pla Especial, amb l'assistència de representants dels ajuntaments de Sant Andreu de Llavaneres i de Sant Vicenç de Montalt a les sessions que correspongui, així com la remissió a la Comissió Territorial d'Urbanisme de Barcelona de la documentació pertinent per a la tramitació de la modificació del Pla Especial.*
4. *Sol·licitar a la Comissió Territorial d'Urbanisme de Barcelona que assumeixi la tramitació de la modificació d'ampliació puntual del Pla Especial de Protecció del Medi Físic i del Paisatge de les serres del Montnegre Corredor, a partir de la documentació que li trameti el Consell Coordinador.*

En el moment de tancar la redacció de la present Memòria ja s'han rebut els acords dels Plens de tots els ajuntaments, la qual cosa permetrà, al llarg del proper exercici, dur a terme les actuacions necessàries per continuar amb la tramitació de la proposta d'ampliació del parc natural.



El vessant marítim de la Serralada del Montalt, un element singular del paisatge maresmenc que cal conservar i protegir.

Informes elaborats per la Guarderia del parc

La Guarderia del parc realitza tasques de vigilància i seguiment que es materialitzen en informes, els quals posteriorment poden ser tramitats pel Servei de Parcs Naturals davant els Organismes competents com a tals informes o en forma de denúncia, segons es detalla en el subapartat "Gestió urbanística".

<i>tipus</i>	<i>nombre</i>	<i>% sobre total</i>
Informes forestals	94	48,4
Aprofitaments finques sense PTGMF	25	
Aprofitaments finques amb PTGMF	33	
Pela de suro	18	
Seguiment de treballs forestals	6	
Obertura i repàs de camins	6	
Repicada d'arbres	3	
Rompudes forestals	3	
Informes urbanístics	40	20,6
Obres	38	
Seguiment d'obres	2	
Abocament deixalles i runes	9	4,6
Incidents equipaments	8	4,1
Robatoris i actes vandàlics	7	3,6
Línies elèctriques	6	3,1
Circulació motoritzada	5	2,6
Actuacions fora parc	5	2,6
Festes i aplecs	4	2,1
Activitats esportives	3	1,5
Danys tempestes	3	1,5
Varis	10	5,1
Total	194	100,00

Distribució percentual per tipus d'informes

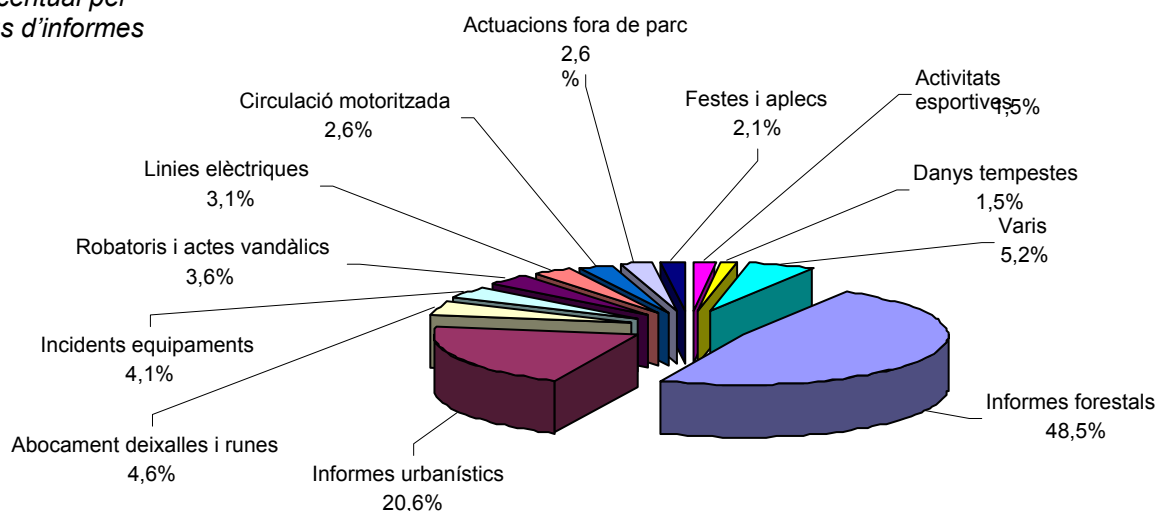

Continua l'increment de superfície forestal amb gestió planificada, mitjançant els corresponents Plans Tècnics de Gestió i Millora Forestal. Durant l'any 2002 s'han informat els PTGMF de Ca l'Oller, Can Freginals, les Magnòlies de Can Rupit, Can Jaume Alzina, Can Marqués, Cal Capità, Can Coll, Can Llibre, Can Masó, Ca l'Eugasser, Can Ricós i Can Pradell, així com propostes de modificació dels PTGMF de Can Farrerons (2), de Can Preses (2) i d'El Trull.

Al quadre següent es detallen les dades més significatives sobre els aprofitaments forestals (superfícies, quantitats de productes a extreure i nombre i longitud dels camins de desembosc oberts).

informes forestals	tallades de llenya			pela de suro			camins	
	<i>nombre</i>	<i>sup.(ha)</i>	<i>pes(tn)</i>	<i>nombre</i>	<i>sup.(ha)</i>	<i>pes(tn)</i>	<i>nombre</i>	<i>long.(m)</i>
Sant Celoni	8	131	1.866	5	60	50,7	0	0
Fogars de la Selva	2	61,5	915	5	154	147	0	0
Tordera	8	53	422	5	51,7	115	1	50
Palafolls	0	0	0	0	0	0	0	0
Pineda	0	0	0	0	0	0	0	0
S. Cebrià de V.	0	0	0	0	0	0	0	0
S. Iscle de V.	0	0	0	0	0	0	0	0
Arenys de Munt	0	0	0	0	0	0	0	0
Dosrius	0	0	0	2	27	9,5	0	0
Vallgorguina	1	80	240	1	80	40	0	0
Vilalba Sasserra	0	0	0	0	0	0	0	0
Llinars del Vallés	6	1	3	0	0	0	0	0
Mataró	0	0	0	0	0	0	0	0
total 2002	25	247	3.446	18	373	362	1	50

Segons aquestes dades, que són les que figuren a les autoritzacions emeses pel DARP (actuacions que han estat visitades conjuntament amb la guarderia del parc), la superfície mitjana tallada per sol·licitud es de 9,9 ha i 13,9 tn/ha de producció, mentre que la superfície mitjana de lleva de suro és de 20,7 ha, amb una extracció de pela de 970 kg/ha.

Gestió urbanística

La gestió del Pla implica el control del compliment de les disposicions del Text normatiu, com també de les diverses normes legislatives vigents relatives als àmbits jurídics relacionats amb l'espai protegit. Això suposa les següents activitats de caràcter jurídicoadministratiu:

- Informes preceptius dels projectes i activitats que es pretenen desenvolupar en l'àmbit del Pla Especial.
- Actuacions contra les infraccions comeses, que s'instrumenten bàsicament a través de la presentació de denúncies davant els organismes competents.

Els principals informes emesos al llarg de l'exercici, agrupats temàticament, es poden veure en els següents quadres:

informes		
<i>tipus</i>	<i>Nombre</i>	<i>%</i>
Urbanístics	27	28.42%
Aprofitaments forestals	34	35.79%
Plans de gestió forestal	14	14.74%
Plans de gestió cinegètica	4	4.21%
Obertura / arranjament camins	1	1.05%
Línies elèctriques / telefòniques	3	3.16%
Varis	12	12.63%
total	95	100,00%

*Informes
urbanístics
emesos*

<i>municipi</i>	<i>objecte</i>	<i>caràcter</i>
Arenys de Munt	Adequació edificació Casanova de Pibernat	Favorable
Arenys de Munt	Barraca per a eines agrícoles El Jardí de Sobirans	Favorable
Arenys de Munt	Pla general d'ordenació	Informatiu
Dosrius	Construcció canonada aigua	Favorable
Dosrius	Legalització habitatge adossat Can Brugueràs, 78	Desfavorable
Fogars de la Selva	Instal·lació fotovoltaica Can Terrades	Favorable
Fogars de la Selva	Instal·lació fotovoltaica El Molinot	Favorable
Llinars del Vallès	Revisió Pla general d'ordenació	Favorable
Mataró	Construcció habitatge en sòl agrícola Can Noé	Favorable
Pineda de Mar	Possibilitats reconstrucció Can Xic Dalmau	Favorable
Pineda de Mar	Tanca perimetral i formigonat camí Mas Sant Andreu	Favorable
Sant Celoni	Arranjament exterior façana Can Camps d'Olzinelles	Favorable
Sant Celoni	Possibilitats ús casa de colònies Can Puig	Informatiu
Sant Iscle de V.	Construcció dipòsit aigua Can Cerdà	Favorable
Sant Iscle de V.	Construcció magatzem agrícola Ca l'Oller	Favorable
Sant Iscle de V.	Obertura finestra i cambra calefacció Can Cuques	Favorable
Sant Iscle de V.	Projecte reconstrucció Cal Roig	Favorable
Sant Iscle de V.	Reforma del mas Can Farriol - Can Sila	Favorable
Sant Iscle de V.	Reforma interior habitatge Can Cassons	Favorable
Tordera	Activitat de berenador Can Biví	Desfavorable
Tordera	Adequació edificació Can Genovés	Favorable
Tordera	Ampliació habitatge rural veïnat d'Hortsavinyà, 14	Favorable
Tordera	Construcció teulada Can Nyoca	Desfavorable
Tordera	Instal·lació taller alumini per construcció Cal Capità 10	Desfavorable
Tordera	Reconstrucció habitatge unifamiliar Can Cuqueta	Favorable
Tordera	Restauració font dels Amics	Favorable
Tordera	Revisió Pla general d'ordenació	Favorable

Pla de vigilància i prevenció d'incendis

La campanya de vigilància i prevenció d'incendis corresponent a l'any 2002, s'ha desenvolupat en una única fase, del 28 de març al 16 de setembre. Durant el primer dia de campanya es va dur a terme, en col·laboració amb els Bombers de la Generalitat i la Creu Roja, una jornada de formació per tot el personal contractat.

Els objectius fonamentals del Pla de vigilància i prevenció d'incendis són els següents:

- Visualització i control de la major part de l'àmbit del parc, establint una vigilància present i activa en les zones més freqüentades.
- Informació i persuasió als usuaris del parc, en les possibles negligències en què puguin incórrer en el moment d'encendre un foc, tirar deixalles o escombraries, llançament de coets, globus o altres artefactes.
- Vigilància i prohibició expressa de crema de rostolls, marges i residus forestals o de jardineria.
- Donar la màxima difusió possible de les normes i decrets establerts per la Generalitat i altres institucions respecte a la prohibició expressa de fer foc i d'altres mesures de prevenció d'incendis forestals.
- Establir la detecció més ràpida possible de l'incendi.

Es tracta d'un programa de vigilància mòbil i fixa que pretén reforçar els dispositius de la Direcció General d'Emergències i Seguretat Civil de la Generalitat de Catalunya i els directament gestionats per la Diputació de Barcelona. S'ha portat a terme mitjançant convenis amb els ajuntaments que tenen part del seu terme municipal dintre del parc o que en són termeners, havent-se contractat el personal que es concreta en la taula següent:

<i>Ajuntaments</i>	<i>import €</i>	<i>personal contractat</i>
Arenys de Munt	30.801,31	2 vigilants B, 2 guaites
Calella de Mar	14.912,35	2 conductors, 2 acomp.
Dosrius	28.686,74	2 vigilants A
Fogars de la Selva	28.699,94	2 vigilants A
Llinars del Vallès	47.775,28	2 vigilants A, 2 guaites
Mataró	30.083,88	2 vigilants B, 2 guaites
Pineda de Mar	18.621,82	2 guaites
Sant Cebrià de Vallalta	11.596,83	2 vigilants B
Sant Celoni	11.670,32	2 vigilants B
Sant Iscle de Vallalta	11.596,83	2 vigilants B
Tordera	28.673,54	2 vigilants A
Vallgorguina	28.699,94	2 vigilants A
total	291.818,78	32 persones

Al llarg de la campanya de vigilància i prevenció d'incendis de 2002 i dins l'àmbit del Pla Especial, només s'han produït dos incendis: un d'ells va cremar 5m² de superfície arbrada i l'altre 400m² de matoll. Els dispositius desplegats han enregistrat un tercer incendi fora de parc, que va cremar 250m² de matoll. El total de superfície cremada dintre de l'espai protegit ha estat de 405m², és a dir, 0,0405ha. Els tres incendis s'han iniciat als voltants o marges de camins i el temps transcorregut entre la detecció del foc i l'arribada dels primers mitjans de lluita ha estat de 13,3 minuts i el temps transcorregut fins l'extinció, de 40 minuts, de mitjana. En la taula de la pàgina següent es descriuen les 261 incidències, en que ha intervingut el personal durant la campanya.

<i>incidències</i>	<i>nombre</i>	<i>%</i>
Avis incendi o fum	128	49,0
Altres cremes	107	41,0
Barbacoes	9	3,4
Crema de rostoll i marges	4	1,5
Tasques d'informació	4	1,5
Intervenció incendi	2	0,8
Cremes abocador	1	0,3
Focs a terra	1	0,3
Altres incidències	5	1,9
total	261	100

Creació de franges de protecció i defensa contra incendis al Corredor

➤ **Pista Can Miloca-Collsabadell (3,5 ha)**

A la primavera de 2002 s'han dut a terme els treballs de creació d'una franja de protecció o de baixa combustibilitat, que segueix el traçat del camí que connecta la pista principal del Corredor amb Collsabadell passant per Can Miloca i Can Farrerons, en el primer tram, que transcorre per finca propietat de Diputació de Barcelona. Resten pendents d'execució, els trams que passen per finques privades. Els principals objectius a assolir han estat :

- Compliment dels Decrets 64/1995 i 241/1994
- Coordinar aquestes actuacions amb les previstes com a línies de defensa en els Plans municipals de prevenció d'incendis
- Compatibilitzar els tractaments aplicats amb la Normativa del parc

L'actuació forestal, realitzada en una franja d'uns 25 m a banda i banda del camí, en un tram de 700 m, ha consistit en la eliminació del sotabosc i l'aclarida selectiva d'arbres, deixant un espai entre ells d'uns 4 m, per tal de disminuir la càrrega de foc i facilitar la mecanització dels treballs de manteniment de la franja. Es fa una selecció dels peus més ben formats, rectes i de capçada arrodonida, a fi d'obtenir un màxim de cobertura i disminuir els costos de manteniment futurs . Per tal de dur a terme aquesta selecció s'ha establert un ordre de prioritats d'espècies arbòries: alzina surera, alzina, roure, cirerer, pi pinyer, pi pinastre. Respecte els arbustos alts de les clarianes: arboç i bruc. Aquest ordre es pot veure alterat de cara a protegir les espècies autòctones que tenen poca presència en l'àrea.

Els arbres han quedat esporgats de les branques baixes (1/3 de la seva alçada), finalitzant l'actuació amb la eliminació de capçades i demés restes forestals mitjançant trossejat amb desbrossadora de cadenes enganxada a tractor-oruga.

➤ **Pista principal del Corredor-Dolmen de Pedra Gentil (5,25 ha)**

Amb criteris similars als acabats de descriure i mitjançant acords amb els propietaris de les finques afectades de Can Castellar i Can Pradell, durant el mes d'abril s'ha executat una franja de baixa combustibilitat, de defensa i suport en els treballs d'extinció d'incendis, en el tram de pista principal del Corredor que va des del pont de Can Pradell fins la cruïlla de Ca l'Arbosser-Dolmen de Pedra Gentil.

Adquisició de nous mitjans per a la lluita contra incendis

El Servei de Parcs Naturals ha adquirit dos vehicles tot terreny tipus Pick-Up, a més d'un kit específic per a la lluita contra els incendis forestals, que han estat lliurats als Ajuntaments de Fogars de la Selva i Dosrius.

Tots els vehicles de guarderia, s'han dotat de motxilles plegables complementades amb bidons per al transport de l'aigua, per tal d'evitar problemes d'humitats als vehicles i facilitar el seu transport.

Actuacions de recuperació de fauna

Dins el programa de gestió de la fauna, s'han fet diverses actuacions de recollida i trasllat d'animals a centres de recuperació de fauna silvestre i s'ha fet el seguiment de danys ocasionats per animals (senclar, cabirol, gossos, etc.).

Pla de conservació de la flora

En l'annex I, on es descriuen les activitats realitzades en el marc del Pla de Seguiment de Paràmetres Ecològics, es detallen els treballs de monitoratge i prospecció de les espècies vegetals que el pla de conservació considera d'interès especial i prioritari.

Gestió i manteniment del patrimoni

En relació a la gestió i manteniment del patrimoni públic en l'àmbit del parc natural, s'han realitzat les següents actuacions:

- Inici de l'execució del Pla Tècnic de Gestió i Millora Forestal (PTGMF) de Can Bonamusa, aprovat pel Departament de Medi Ambient de la Generalitat, en data 2-08-2002.
- Execució del Projecte de recuperació forestal de la Serra de l'Esquirol
- Estassada, neteja i aclarida de 30 ha. de sureda a la finca Can Bosc i posterior pela del suro.
- Plantació d'arbrat (cirerers i verns) al sot de Les Passadores, a la finca Can Bosc.
- Reconstrucció (2^a fase), de la teulada i forjat del corral-pallissa de Can Bosc.
- Afitament parcial de la finca Can Preses.
- Subhasta de la collita de pinyes de les finques Can Bosc i Ca l'Arenes, del terme municipal de Dosrius.

Altres tasques relacionades amb el manteniment

La colla de manteniment del parc, ha dut a terme un seguit de tasques, que agrupades per tipus de feina i pel temps de dedicació, es mostren en el gràfic adjunt:

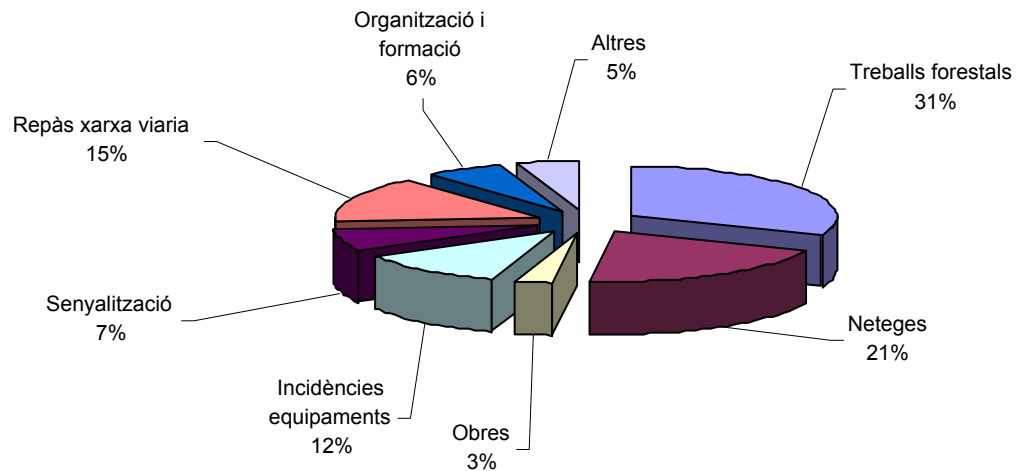

Durant l'any 2002 i destinades a la colla de manteniment, s'han adquirit a més de material i eines diverses, un remolc bolquet hidràulic, un compressor, tres serres mecàniques, una mola radial i broques HILTI, per tal de mecanitzar al màxim els treballs i millorar l'eficàcia de l'equip humà.

6.1.4. Pla de seguiment de paràmetres ecològics

Amb la voluntat de disposar d'un instrument per avaluar de manera continuada l'estat dels sistemes naturals, s'està duent a terme des de l'any 1996 un conjunt estructurat d'activitats de seguiment dels diferents factors que intervenen en l'evolució del medi.

A més del treball realitzat per l'equip tècnic del parc, s'han encarregat diversos estudis i material tècnic per un total de 36.466,07 euros. En l'annex I s'expliquen amb més detall els enfocaments i els resultats obtinguts en cadascun dels estudis i treballs de seguiment. Tot seguit es relacionen, agrupades per programes, les principals activitats realitzades durant aquest exercici:

Programa 1

Seguiment de variables fisicoquímiques

- Seguiment dels principals processos hidrogeomorfològics
- Manteniment i millora de les estacions meteorològiques
- Recollida i tractament de dades meteorològiques
- Inventari de punts d'aigua
- Recollida i anàlisi d'aigües superficials

Programa 2

Seguiment de variables biològiques

- Cartografia corològica de les plantes vasculars
- Estudi dels quiròpters del Montnegre i el Corredor
- Efectes de la disponibilitat d'aglans en les poblacions de petits mamífers
- Anàlisi de latrines de geneta i egagròpiles de rapinyaires nocturns
- Estudi dels carnívors mitjançant el trampeig fotogràfic
- Seguiment de les poblacions de carnívors
- Seguiment de les poblacions de senglar
- Anellament d'ocells amb Esforç Constant al Corredor
- Projecte SOCC de seguiment de l'avifauna
- Manteniment de la base de dades de rèptils
- Manteniment de la base de dades d'amfibis
- Seguiment dels peixos a la riera de Fuirosos
- Realització de transectes de papallones diürnes

Programa 3

Seguiment de variables socials, econòmiques i culturals

- Recollida de dades socio-econòmiques dels municipis del parc
- Seguiment d'activitats cinegètiques
- Recollida de dades sobre freqüentació

Programa 4

Processos i interaccions

- Establiment de parcel·les i transectes de seguiment permanent
- Pla de conservació de la flora del Parc Natural del Montnegre i el Corredor
- Efectes del bosc de ribera en la dinàmica fluvial del nitrogen
- Estudi del xancre del castanyer
- Seguiment de la processionària del pi

Programa 5

Tractament i transferència de la informació

- Tractament i emmagatzematge de les dades
- Difusió de les dades
- Participació en xarxes de seguiment
- Desenvolupament del Sistema d'informació geogràfica (SIG)

Programa 6

Foment de la recerca i seguiment d'estudis

- Foment i orientació de la investigació
- Encàrrec, seguiment i recopilació d'estudis

6.2. Foment del desenvolupament i participació

6.2.1. Consells, comissions i convenis

Reunions del CONSELL COORDINADOR (data, lloc, assistència i ordre del dia)

2 de maig de 2002, a l'Ajuntament de Sant Vicenç de Montalt

(8 assistents, 44%)

1. Aprovació, si s'escau, de l'Acta de la reunió anterior.
2. Presentació de la Memòria de 2001.
3. Presentació del Programa d'Activitats 2002
4. Pla de prevenció d'incendis.
5. Proposta de renovació de la Comissió Consultiva.
6. Torn de paraules.

12 de novembre de 2002, a l'Ajuntament de Fogars de la Selva

(8 assistents, 44%)

1. Aprovació, si s'escau, de l'Acta de la reunió anterior.
2. Informe de gestió.
3. Donar compte de l'estat actual del procés de modificació del Pla Especial.
4. Renovació de la Comissió Consultiva.
5. Proposta de Programa d'Activitats per al 2003.
6. Presentació de la proposta de nova senyalització.
7. Torn de paraules.

Reunions de la COMISSIÓ CONSULTIVA (data, lloc, assistència i ordre del dia)

23 de maig de 2002, a Can Pica (Tordera)

(12 assistents, 57%)

1. Aprovació, si s'escau, de l'Acta de la reunió anterior.
2. Presentació de la Memòria anual del parc. Any 2001.
3. Presentació del Programa d'Activitats 2002.
4. Presentació de l'estudi "Els usos socials i equipaments del Parc Natural del Montnegre Corredor".
5. Proposta de renovació de la Comissió Consultiva.
6. Torn de Paraules.

9 de desembre de 2002, a la Rectoria Vella (Sant Celoni)

(reunió assembleària: 30 assistents)

1. Donar compte dels acords presos pel Consell Coordinador en la reunió del 12 de novembre de 2002 a Fogars de la Selva.
2. Elecció dels representants de cada sector.
3. Informe de les darreres activitats dutes a terme al parc i programa per al 2003.
4. Informe sobre el procés d'ampliació del parc al sector del Montalt.
5. Torn de Paraules.

Convenis

De col·laboració en la gestió d'equipaments	
Ajuntament de Sant Celoni	<i>Centre de Documentació del parc natural</i>
Ajuntament de Mataró	<i>Creació d'un Centre de Documentació</i>
Ajuntament de Vallgorguina	<i>Manteniment del Casal i l'Oficina del parc</i>
Ajuntament de Tordera	<i>Creació d'un Centre d'Informació</i>
Ajuntament d'Arenys de Munt	<i>Creació d'un Centre d'Informació</i>
Ajuntament de Pineda de Mar	<i>Recuperació i adequació de l'antic abocador</i>
Ajuntament de Sant Iscle de Vallalta	<i>Creació d'un Centre d'Informació</i>
Bisbat de Barcelona	<i>Centre d'Informació del santuari del Corredor</i>
Bisbat de Girona	<i>Centre d'Informació d'Hortsavinyà</i>
Escola de Natura del Corredor	<i>Tasques d'educació ambiental</i>

Pla d'informació als visitants	
Ajuntament de Llinars del Vallès	<i>Santuari del Corredor (tot l'any)</i>
Ajuntament de Dosrius	<i>Campanya d'informació</i>
Ajuntament de Pineda de Mar	<i>Campanya d'informació</i>
Ajuntament de Sant Celoni	<i>Campanya d'informació</i>
Ajuntament de Tordera	<i>Campanya d'informació</i>
Ajuntament de Vallgorguina	<i>Campanya d'informació</i>

Pla de prevenció d'incendis	
Ajuntament d'Arenys de Munt	<i>2 vigilants, 2 guaites</i>
Ajuntament de Calella	<i>2 conductors, 2 acompanyants</i>
Ajuntament de Dosrius	<i>2 vigilants</i>
Ajuntament de Fogars de la Selva	<i>2 vigilants</i>
Ajuntament de Llinars del Vallès	<i>2 vigilants, 2 guaites</i>
Ajuntament de Mataró	<i>2 vigilants, 2 guaites</i>
Ajuntament de Pineda de Mar	<i>2 guaites</i>
Ajuntament de Sant Cebrià de Vallalta	<i>2 vigilants</i>
Ajuntament de Sant Celoni	<i>2 vigilants</i>
Ajuntament de Sant Iscle de Vallalta	<i>2 vigilants</i>
Ajuntament de Tordera	<i>2 vigilants</i>
Ajuntament de Vallgorguina	<i>2 vigilants</i>

Altres	
Ajuntament de Tordera	<i>Recollida escombraries</i>
Associació de propietaris del MC	<i>Debat sobre el Pla Especial</i>
Universitat Autònoma de Barcelona	<i>Pràctiques alumnes de Biologia</i>
Sr. Joan Puigdeví (Arenys de Munt)	<i>Instal·lació estació meteorològica</i>
Sr. J.M. Sala Bellorell (Arenys de Munt)	<i>Ubicació torre de vigilància d'incendis</i>
Escola Familiar Agrària Quintanes	<i>Pràctiques d'alumnes al parc</i>
Centre de Capacitació Forestal Can Xifra	<i>Pràctiques d'alumnes al parc</i>
Creu Roja Barcelona	<i>Prestació de serveis als parcs naturals</i>
Frares Caputxins	<i>Arranjament mirador de Sant Martí</i>

Subvencions EAR, EF, ES i HAPA

El Pla Especial estableix entre els seus objectius, el de compatibilitzar la protecció amb el desenvolupament social, econòmic i cultural de la població de l'àrea d'aplicació del Pla. Amb aquesta finalitat, la Diputació de Barcelona té unes línies bàsiques d'ajut, que aquest any 2002 s'han reestructurat, per tal d'atendre més eficaçment les necessitats reals de la població i activitats del parc.

La línia de subvencions dirigida fins ara a Empreses Familiars Agràries (EFA), estarà destinada exclusivament a les activitats agrícoles i ramaderes i les actuacions encaminades a millora dels habitatges, s'han inclòs com un apartat en la nova línia de Millora dels Habitatges i Restauració del Patrimoni Arquitectònic. Les noves Bases Reguladores de les Subvencions a particulars en l'àmbit dels parcs naturals, que regeixen a partir d'aquest any 2002, van destinades a:

- **Explotacions Agrícoles i Ramaderes (E.A.R.)**
- **Explotacions Forestals (E.F.)**
- **Empreses de Serveis (E.S.)**
- **Millora dels habitatges i Restauració del Patrimoni Arquitectònic (H.A.P.A.)**

La distribució per municipis de les subvencions atorgades, el nombre (n) i els imports concedits (euros) l'any 2002, i l'evolució del nombre de subvencions i del seu import en els darrers cinc anys han estat:

municipi	E.A.R.		E.F.		E.S.		H.A.P.A.		TOTALS	
	n	import	n	import	n	import	n	import	n	import
Arenys de Munt					1	1.661,84	1	4.891,41	1	4.891,41
Dosrius			2	3.888,30			2	2.720,64	5	8.270,78
Fogars de la Selva							1	7.665,24	1	7.665,24
Llinars del Vallés			1	1.482,83	2	5.260,11			3	6.742,94
Sant Celoni	2	3.031,40	8	14.079,13			6	27.705,62	16	44.816,15
St. Iscle Vallalta			1	2.273,92			3	15.235,87	4	18.267,48
Tordera					1	3.997,38	4	14.270,10	5	18.267,48
Vallgorguina	1	2.113,58	1	295,71	1	6.239,24	2	16.103,72	5	24.752,25
Vilalba Sasserra			1	3.416,71			1	4.891,41	2	8.308,12
Total	3	5.144,98	14	25.436,60	5	13.591,19	20	93.484,01	42	137.656,78

línia	1998		1999		2000		2001		2002	
	n	import	n	import	n	import	n	import	n	import
EAR	8	29.788	8	31.831	14	50.147	22	96.924	3	5.145
EF	13	42.905	17	53.380	26	75.886	22	51.989	14	25.437
ES	5	13.598	5	24.247	5	18.695	2	7.031	5	13.591
HAPA	5	20.467	5	30.393	3	24.742	2	15.025	20	93.484
Total	27	106.758	35	139.851	48	169.469	48	170.950	42	137.657

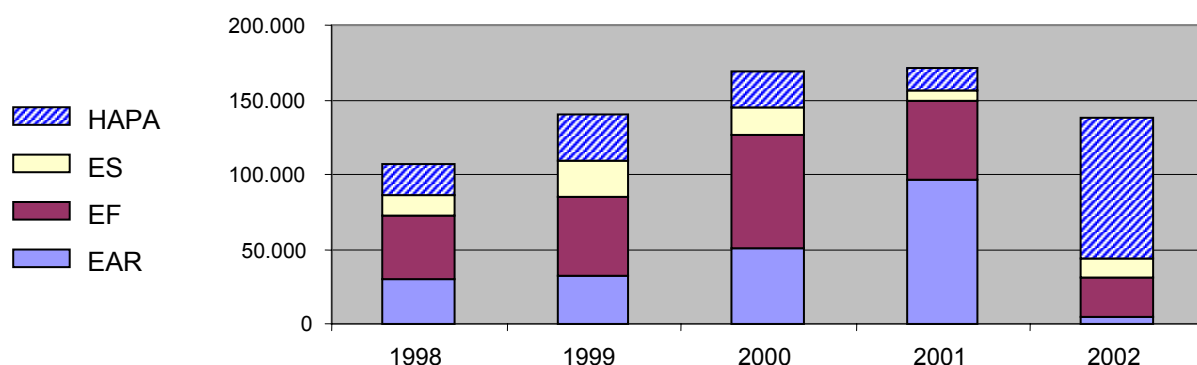

Subvencions a entitats culturals

Aquesta línia de subvencions, destinada a associacions i entitats culturals, ofereix ajuts de fins a 600,00 € per a la realització d'activitats que contribueixin a divulgar el patrimoni cultural i natural del Montnegre i el Corredor. Les subvencions atorgades han estat les següents:

<i>entitat</i>	<i>import</i>	<i>objecte</i>
Associació Cultural Vallgorguina	390,00	Neteja i consolidació d'un forn de rajols
Associació d'Intercanvis Culturals	400,00	Organització VII Fira del Bosc i de la Terra
Centre d'Estudis Sant Cebrià	500,00	Publicació rutes i fullets trimestrals
CADMA Naturalistes Tordera	600,00	Organització del Concurs de Fotografia Naturalista
Casal Caliu El Dolmen	300,00	Activitats als parcs 2001
Grup Pa, Vi i Moltó de Calella	300,00	Restauració de la font dels Amics
Associació Veïns Masies d'Hortsavinyà	400,00	Festa Major d'Hortsavinyà
Federació ADF del Maresme	400,00	Organització de jornades sobre gestió forestal
	total 3.290,00	

Campanya *Viu el Parc*

A la tardor de 2002 s'ha desenvolupat la setena edició del programa *Viu el Parc* al Montnegre i el Corredor. Els actes s'han celebrat entre el 15 de setembre i el 22 de desembre, amb un pressupost total de 31.880,69 euros.

Aquest programa, com en exercicis anteriors s'ha elaborat amb la col·laboració de l'Oficina de Difusió Artística de la Diputació de Barcelona i amb el concurs dels tretze municipis del parc. A l'efecte de definir el calendari i escollir les activitats s'han celebrat dues reunions de coordinació amb els ajuntaments, els dies 8 de maig i 26 de juny a Vallgorguina.

La campanya s'ha concretat en la realització de 76 activitats culturals, 14 de les quals han estat programades específicament per a aquest programa, mentre que la resta eren organitzades directament pels diferents municipis del parc. En total, s'ha comptat amb la participació de 1.843 persones en les diferents actuacions realitzades. Els actes més rellevants han estat els següents:

- *Gran Festa al Parc. VI Jornada de Teatre de Carrer del Montnegre i el Corredor*
Diada festiva programada per al diumenge 13 d'octubre a l'entorn del santuari del Corredor amb l'assistència d'unes 400 persones. A més del **Circuit Aventura** amb **7 i tria** van intervenir **Osadia**, taller de perruqueria artística, i **Les Fotografiars** de la **Cia. La Tal**. Finalment, al patí del santuari els **Solistes de la Costa** van oferir un ball per a tothom.
- *Nit d'estels a can Martorell (Pineda de Mar)*
El dissabte 28 de setembre a les 8 del vespre, es van reunir a Pineda 75 persones interessades per l'astronomia, que amb l'ajut dels astrofísics de l'**Observatori Esteve Duran** van realitzar interessants observacions al cel.
- *Fira d'Artesans a Canyamars (Dosrius)*
Celebrada el diumenge 17 de novembre. A més de les parades de productes tradicionals comptava amb un taller de construcció de joguines.
- *Programa escolar*
Conjunt d'activitats adreçat als alumnes de cinquè curs de primària dels centres de l'àmbit del parc, amb la participació de 16 aules de 12 escoles i 380 escolars. S'ha dut a terme la fase d'activitats a l'aula i La Festa al parc és prevista per al 19 de març de 2003 a Hortsavinyà.

6.2.3.

Infraestructures i serveis generals

Recollida d'escombraries

Mitjançant un conveni amb l'Ajuntament de Tordera, es duu a terme al massís del Montnegre una recollida d'escombraries de les característiques següents:

Itinerari : Roca Rossa-Can Camps-Sant Llop-Hortsavinyà-Les Mimoses.
 Dies de recollida : tots els dilluns i a l'estiu dilluns i divendres
 Nombre total de viatges : 65

Itinerari : Sant Pere de Riu- Passeig d'Hortsavinyà.
 Dies de recollida : tots els dimarts i a l'estiu dimarts i divendres
 Nombre total de viatges : 65

Quantitat d'escombraries recollides : 282 tn
 Import del conveni : 7.051,79 €

S'ha continuat realitzant la recollida d'escombraries al Corredor:

Itinerari : Can Bordoï-Santuari del Corredor-Pont de Can Pradell.
 Dies de recollida : tots els dilluns i a l'endemà de festius i ponts (53 viatges)
 Reforç : estiu (divendres) i Setmana Santa (17 + 5 viatges)
 Quantitat d'escombraries recollides : 72 tn
 Import del contracte : 10.984,60 €

A aquest cost s'han d'afegir 3.477,40 €, de taxes d'abocador.

Quantitats (en kg)
 d'escombraries
 recollides al Corredor

2002	dilluns	divendres	reforç
gener	3.960	0	0
febrer	4.880	0	0
març	6.400	0	2.470
abril	5.060	0	1.520
maig	4.960	0	0
juny	5.060	1.510	0
juliol	3.500	2.310	0
agost	2.800	3.390	0
setembre	4.100	3.050	0
octubre	4.820	0	0
novembre	6.920	0	0
desembre	5.160	0	0
total	57.620	10.260	3.990
mitjana/viatge	1.087	603	798

reforç
 divendres
 dilluns

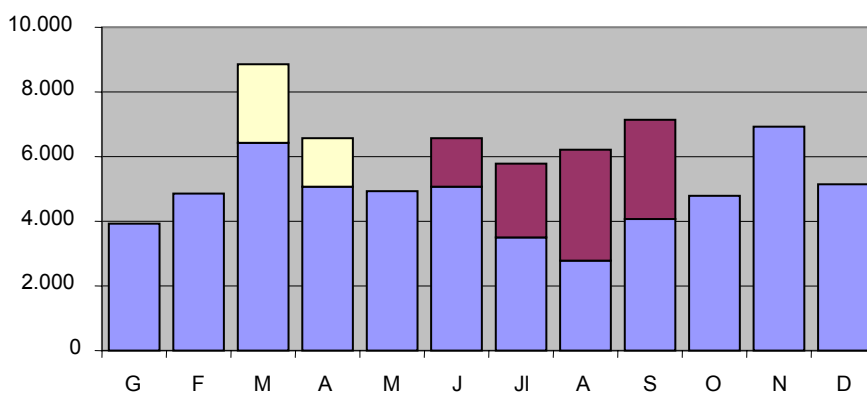

S'han fet recollides periòdiques a tota la xarxa viària principal, itineraris senyalitzats, equipaments i punts d'alta freqüentació, així com recollides puntuals a la pista llarga de Tordera, Sant Pere de Riu, Collet de Sant Andreu, Collsacreu, Casa Nova, veïnat de Mata i Can Brugueràs.

Manteniment de la xarxa viària

A més del manteniment general de la xarxa viària principal, realitzat per la colla de manteniment del parc i que inclou l'estassada i neteja de cunetes, vores de camins i desguassos, així com actuacions puntuals sobre el ferm, l'any 2002 s'han contractat i executat les actuacions següents:

nom pista	municipi	xarxa	estassada	repàs de la pista		aportació d'àrids	obres de fàbrica
			de vores	long.(km)	ampl.(m)		
pista del Corredor	Llinars, Dosrius, Vallgorguina	P	16	22 x 2	4-6	300	1
Hortsavinyà-Pineda	Tordera	P		5	4-5	200	4
Serra de l'Esquirol	Fogars de la Selva	S		8 x 2	4-6		
Veïnat de la Poca Farina	Vallgorguina	P		1,6	4-6	30	
Pista del Mig-Olzinelles	Sant Celoni	P		11	4-5	300	7
Calella-L'Esplai	Tordera	P		5	4-6	200	2
Pista de Sant Martí	Sant Celoni	P		6	4-6	80	

P: xarxa d'accés rodat principal (comunicació entre els principals nuclis, vertebrant el trànsit del parc)
S: xarxa d'accés rodat secundària (accés a masies, explotacions agràries, prevenció i extinció d'incendis)

Cal destacar altres actuacions puntuals i extraordinàries, com són:

- Reperfilat del camí, formació de cunetes i desguassos, a més de l'aportació de 1.200 m³ de tot-ú i la seva compactació, en dos trams de xarxa viària principal: 3,5 km al passeig d'Hortsavinyà, a l'accés al parc des de Pineda, i uns 400 m a la pista llarga, a l'alçada de la urbanització Les Farreres, en l'accés al parc des de Tordera.
- Formació d'uns 500 m de cuneta sobre pedra, en indrets puntuals de la pista del Mig i del camí d'Hortsavinyà a Pineda per l'Erola.
- Dues actuacions d'emergència per reconstruir puntualment la pista del Mig (Can Casas) i el camí de la Brinxà (Can Preses), malmesos per fortes esllavissades.
- Adequació de dos espais annexos a la pista principal del Corredor, situats a les cruïlles de Can Farrerons i Can Miloca, en finca de propietat pública, per a destinar-los a aparcaments de vehicles.

Millores al garatge - magatzem del parc a Llinars del Vallès

- Execució de les obres de construcció d'un altell a la nau de manteniment, destinat a magatzem de publicacions i taller-laboratori per a treballs del Pla de Seguiment de Paràmetres Ecològics del parc. L'actuació ha suposat l'adquisició de mobiliari, equips i instal·lacions
- Adquisició de mobiliari per a guardar els EPIs (equips de protecció individual) del personal del parc.
- Adquisició d'estructures i armaris per ordenar i guardar les eines de treball de la colla de manteniment.

Senyalització

Durant l'any 2002 s'ha procedit a la senyalització de l'accés al parc des de Sant Celoni per la pista de Sant Martí de Montnegre, a la identificació del nou equipament de Can Pica i a la reposició de rètols malmesos i col·locació de fites d'itineraris.

Les actuacions sobre un senyal han estat les següents:

tipus de senyal	Dosrius	Sant Celoni	Vallgorguina	Arenys de Munt	Llinars	Fogars de la Selva	Tordera	Mataró	Total
Entrada parc	1	1			1				3
Quatre pictogrames	2	1				1			4
Direccionals	3						2		5
Mural parc	1		1						2
Tràfic	1								1
Fites itineraris i parcel·les			6	13	1		3	2	25
Prohibició de pas	1		1				1		3
Altres				1		1	6		8
	9	2	8	14	2	2	12	2	51

6.3. Ús social i educació ambiental

6.3.1. Creació i manteniment d'equipaments

Per desenvolupar el model d'ús públic previst en el Pla Especial, el Servei de Parcs Naturals ha creat una xarxa d'equipaments i programes amb l'objectiu d'ordenar i canalitzar les activitats dels visitants a l'interior de l'espai natural protegit. Alguns d'aquests programes i equipaments tenen una dimensió educativa que no es limita a informar i orientar els visitants i les poblacions locals, sinó que també es dirigeix a facilitar-los el coneixement de l'entorn, millorar la seva comprensió del medi, i augmentar la responsabilitat i la sensibilització del ciutadà envers les temàtiques ambientals.

La creació d'equipaments dotats d'audiovisuals, exposicions i programes pedagògics o culturals als municipis de l'àmbit del parc respon als objectius esmentats i és una eina clau en la integració del parc en el territori que l'envolta. Algunes de les principals actuacions realitzades al llarg de l'any han estat les següents:

Centres d'Informació

Nou Centre d'Informació del parc a Sant Iscle de Vallalta

Enguany s'ha signat un conveni amb l'Ajuntament de Sant Iscle de Vallalta per a la creació d'un nou centre d'informació del parc als baixos de l'edifici de l'Ajuntament.

Es preveu que l'equipament comenci a funcionar durant el primer trimestre de 2003. A més de realitzar tasques d'informació sobre el parc i el municipi, el centre oferirà activitats divulgatives i altres serveis, com ara itineraris senyalitzats, xerrades o cursets.



Centre d'Informació d'Hortsavinyà

Les principals actuacions realitzades en aquest equipament han estat la creació d'una xarxa de subministrament d'aigua des de Can Pica, la col·locació de bancs de fusta i papereres, així com la instal·lació de mobles i equips a l'edifici annex al Centre, destinat a lloc d'aixopluc i estada del personal del parc

Equipaments per al lleure

Àrea d'Esplai del Corredor

A més a més del projecte d'incorporació de millores que s'explica en l'apartat d'inversions, també s'ha procedit a la millora del subministrament d'aigua a l'equipament i a les operacions periòdiques de manteniment dels fogons.



Equipament de turisme rural Can Pica

En aquest equipament s'han realitzat obres de millora dels exteriors (vegi's l'apartat corresponent a inversions) i altres actuacions com la construcció d'una nova rasa de drenatge per a la fossa sèptica i la reconstrucció del ràfec de la teulada, de la xemeneia i la reposició de canalons de recollida de l'aigua de pluja, malmesos pels temporals.

Entre les obres de millora dels exteriors destaquen la plantació de til·lers a l'explanada situada davant de la casa, la col·locació d'una tanca vegetal de boix per aïllar l'equipament de la pista i la instal·lació de reg per degoteig. Així mateix, s'ha procedit a la col·locació de fanals, bancs de fusta, papereres i rètols.

Altres actuacions complementàries dutes a terme a Can Pica han estat la instal·lació d'una tanca metàl·lica amb la finalitat de protegir unes feixes de conreu annexes a l'equipament, destinades al conreu d'hort per a consum propi i la posta el conreu de dues hectàrees de terreny agrícola destinades a la producció de farratges per a la pastura directa d'un ramat de bestiar oví.

Itineraris senyalitzats

Itinerari senyalitzat *Camí del torrent d'en Puig al Corral*

Aquest nou itinerari, senyalitzat l'any 2001 a Arenys de Munt, ha estat dotat d'un fulletó explicatiu que es distribueix als punts d'informació del parc.

Actuacions en altres itineraris senyalitzats

En aquests moments el parc compta amb un total de 10 itineraris senyalitzats, a més de diversos trams dotats de fites metàl·liques del GR-92 i del GR-5.

Al llarg de l'any s'han dut a terme treballs de manteniment consistents en la reparació i reposició de fites i adhesius, neteja de brossa al llarg de diversos recorreguts i l'estassada de vegetació de les vores per facilitar-hi el trànsit a peu.



Altres equipaments

Arranjament del mirador de Sant Martí de Montnegre

Els aiguats ocorreguts durant la primavera del 2002 van causar estralls importants i de caràcter excepcional en la plaça que es troba davant mateix de l'entrada a l'església de Sant Martí de Montnegre, la qual és un mirador privilegiat des d'on es pot observar tota la plana del Vallès i el massís del Montseny i que és freqüentada per un nombre molt elevat de visitants del parc al restar sempre oberta a l'accés del públic. Aquests estralls van causar l'esfondrament d'una part de la plataforma per esllavissament del mur de contenció que la sustentava, presentant un perill per a la seguretat de les persones que hi accedien.

Per aquest motiu, es va subscriure un conveni de col·laboració entre l'Ordre de Frares Menors Caputxins (O.F.M.CAP.), gestors de l'església de Sant Martí de Montnegre i la Diputació de Barcelona amb l'objecte de que aquesta darrera Corporació en el marc de les seves funcions de promoció i gestió del pla Especial del Montnegre i el Corredor i de la xarxa d'equipaments d'aquest espai pogués atendre les obres d'arranjament dels estralls de caràcter excepcional ocasionats pels aiguats al mirador de l'església de Sant Martí de Montnegre.

Pla d'informació als visitants

Com cada any i durant els períodes de més aflluència de visitants (primavera i tardor), s'ha dut a terme el pla d'informació. Consisteix en l'establiment, els dissabtes i festius al matí, de punts d'informació a les entrades principals del parc natural i als indrets més freqüentats. A més d'oferir orientacions i recomanacions als usuaris, els informadors obtenen dades per caracteritzar els hàbits i el perfil dels visitants (44.076 visitants comptabilitzats a l'any 2002).

Per desenvolupar el pla s'ha contractat un cap d'informadors i vuit informadors que es distribueixen en una parella mòbil i cinc punts fixos. Com a l'any 2001 s'ha disposat de dos quioscos a Dosrius (a l'aparcament municipal) i a Tordera (al mercat) on s'han situat dos dels informadors.

D'altra banda, per cobrir els serveis d'informació general del parc i venda de publicacions al Centre d'Informació del santuari del Corredor durant tot l'any, s'ha contractat a temps parcial un informador mitjançant conveni amb l'Ajuntament de Llinars del Vallès.

Durant la Setmana Santa (de Dijous Sant a Dilluns de Pasqua) s'ha reforçat el desplegament informatiu i de control a la zona d'equipaments del Corredor i als seus principals accessos amb l'objectiu d'informar i contribuir a canalitzar l'important flux de visitants que durant aquests dies fan estades i/o participen a l'aplec del Corredor (Dilluns de Pasqua).

<i>Ajuntament (conveni)</i>	<i>import €</i>	<i>personal contractat i ubicació</i>	
Pla d'Informació		9	
Vallgorguina	2.705,74	1	punt d'informació al dolmen de Pedra Gentil
	5.581,70	1	cap d'informadors
	2.156,51		vestuari
Sant Celoni	2.871,04	1	punt d'informació a Sant Martí de Montnegre
	5.879,54	2	parella d'informadors mòbils
Tordera	2.123,68	1	quiosc al mercat (diumenges / tot l'any)
Dosrius	5.383,64	2	punt d'informació a can Bosc
	2.368,72	1	quiosc a l'aparcament municipal
Informació als equipaments		1	
Llinars del Vallès	5.307,32	1	Centre d'Informació del santuari del Corredor
Total	34.377,89	10	

Calendari PI: primavera diss. i festius del 23 de març al 16 de juny
tardor del 14 de setembre al 8 de desembre

Horari: de 10 a 14 h (de 10 a 18 h per Setmana Santa)

Punts d'informació: **Can Bosc** (Dosrius)
Dolmen de Pedra Gentil (Vallgorguina)
Sant Martí del Montnegre (Sant Celoni)
Parella mòbil
Quiosc al mercat de Tordera
Quiosc a Dosrius

Tasques: Informació als visitants i recollida de dades d'aflluència
Realització d'enquestes breus sobre procedència i hàbits
Lliurament d'encartables i fullets divulgatius
Venda de publicacions (centre d'informació al santuari i quioscos)

Informadors: 9 informadors
1 cap d'informadors itinerant

Activitats dels centres d'informació del parc natural

● Centre d'Informació d'Arenys de Munt

Durant l'any 2002, al centre s'ha desenvolupat un programa d'activitats pedagògiques i divulgatives, organitzat conjuntament amb la Regidoria de Medi Ambient d'Arenys de Munt i sota la direcció tècnica de l'Escola de Natura del Corredor.

Les activitats dutes a terme han estat les següents:

Sortides per a escolars d'Arenys de Munt	Activitats per al coneixement del medi i els ocells <ul style="list-style-type: none">• Per als alumnes de 5è de l'escola de primària• Per alumnes de 1er d'ESO-1 de l'Institut
Curset de FAUNA VERTEBRADA	Curs d'iniciació sobre les diferents classes de vertebrats (dues sessions teòriques i tres sortides de camp)
Cicle de xerrades sobre METEOROLOGIA	El clima i la salut (Alfred R. Picó) El canvi climàtic (Alfred R. Picó) Com fer-se una estació meteorològica (Joaquim Serra)
Sortides obertes	El camí del Remei: inauguració d'un nou itinerari
Cap de setmana de BOLETS	Sortida de camp per anar a buscar bolets Exposició de bolets, amb els bolets recollits i identificats a la sortida Tastet i xerrada sobre la cuina i la conservació dels bolets

● Centre d'Informació de Tordera

Durant l'any 2002, al centre s'ha desenvolupat un programa d'activitats pedagògiques i divulgatives, organitzat conjuntament amb la Regidoria de Medi Ambient de Tordera. Les activitats dutes a terme han estat les següents:

Sortides per a escolars de Tordera	Activitats per al coneixement del medi i els espais humits de Tordera per als alumnes de 5è. Enguany han participat 3 escoles
Curs d'OCELLS	Curs d'iniciació (una sessió teòrica i dues sortides de camp)
Sortida per la gent gran	Sortida guiada al Rocatell realitzada el 23 de maig
Altres	<ul style="list-style-type: none">• Millores en l'equip informàtic del centre• Preparació de material expositiu per a la Fira del Ram

● Centre d'Informació de Vallgorguina

Aquest centre disposa d'una exposició sobre el dolmen de Pedra Gentil. Enguany, s'ha mantingut l'oferta d'activitats pedagògiques per a escolars, que inclouen la visita a l'exposició i el dolmen.

D'altra banda, durant l'any 2002 s'ha treballat en el disseny de dos nous itineraris senyalitzats cap a la banda del Montnegre. Amb aquests dos nous itineraris, que es preveu inaugurar al llarg del 2003, el municipi de Vallgorguina ja disposarà d'una xarxa de quatre itineraris autoguiats.

- **Centre d'Informació d'Hortsavinyà**

Aquest centre, gestionat indirectament mitjançant concessió administrativa, a més de les tasques estrictament informatives, centre ofereix la projecció de l'audiovisual *El Montnegre* i activitats diverses per a grups escolars.

Tanmateix, enguany s'han dut a terme les activitats següents:

Exposicions	Mines, coves i forats del Montnegre	(de juliol a octubre)
Xerrades	Els bolets del Maresme	5.09.02
	Presentació de l'Aulet, revista del Montnegre i el Corredor	6.12.02

- **Centre d'Informació del Santuari del Corredor**

Disposa d'una petita exposició sobre el parc i és l'origen de l'itinerari autoguiat *La Plana del Corredor*, que és molt utilitzat per escolars i grups familiars.

Activitats als equipaments per al lleure

- **Àrea d'Esplai del Corredor**

L'Equip d'Educació i Activitats Ambientals (EEAA), vinculat al concessionari de l'Àrea d'Esplai del Corredor ha organitzat 17 itineraris de descoberta del medi amb un total de 197 participants. La proposta d'activitats ha estat la següent:

<i>itinerari guiat</i>	<i>data</i>	<i>assistents</i>
Pels camins de la història	19.01.02	14
Pels camins de la història	20.01.02	11
La ruta de les masies	16.03.02	19
La ruta de les masies	17.03.02	20
La vall de Ramió	06.04.02	21
La vall de Ramió	07.04.02	anul·lat per pluja
Olzinelles	06.07.02	7
Olzinelles	07.07.02	13
Pels camins de l'aigua	12.10.02	14
Pels camins de l'aigua	13.10.02	14
El sot de la Brinxà	30.11.02	3
El sot de la Brinxà	01.12.02	16
De Llinars a Sant Andreu del Far	06.12.02	9
De Llinars a Sant Andreu del Far	07.12.02	9
De Llinars a Sant Andreu del Far	08.12.02	11
Les fonts del Corredor	21.12.02	8
Les fonts del Corredor	22.12.02	8

- **Can Pica**

L'equipament de turisme rural situat Hortsavinyà a més dels habituals serveis d'acollida amb allotjament, ha ofert tots els dijous a la tarda, durant els mesos de juliol, agost i setembre una proposta anomenada *Tasta el Montnegre*.

L'activitat inclou una excursió guiada, un aperitiu a la fresca i un sopar amb menús boscans.

Activitats dels centres de documentació del parc natural

Els centres de documentació del parc constitueixen una eina de suport a la recerca i la difusió. Les seves tasques bàsiques han estat les següents:

- Tasques de recerca, adquisició i classificació de documents
- Actualització de les bases de dades documentals
- Consultes i atenció al públic
- Assistència a les reunions de coordinació

A l'any 2002 s'ha seguit fent l'actualització de la base de dades conjunta dels vuit centres de documentació del parc naturals gestionats per la Diputació de Barcelona. Es pot consultar dins la pàgina web corporativa a partir d'una aplicació per a Internet del programa Knosys [<http://www.diba.es/parcs/centresdoc.htm>].

● Centre de Documentació de Mataró

Equipament destinat a facilitar el treball d'estudiants i investigadors, vinculat al Museu de Mataró i creat l'any 1998 mitjançant un conveni de col·laboració amb l'Ajuntament de Mataró amb una aportació econòmica de la Diputació de Barcelona, que l'any 2002 ha estat de 6.911,64 €. A més de les tasques habituals de documentació i consulta, les principals activitats que ha desenvolupat el centre han estat les següents:

- Recull de premsa local.
- Elaboració d'un directori d'estudiosos de Montnegre i el Corredor.
- Actualització del directori de serveis d'educació ambiental en l'àmbit del parc.
- 18a Exposició de bolets.
- Participació en les VI Jornades Naturalistes del Maresme.
- Suport a les activitats de la Secció de Ciències Naturals del Museu de Mataró.
- Participació en el Pla de Seguiment de Paràmetres Ecològics de parc natural: estudi de la geoquímica de les aigües superficials i elaboració d'un banc de dades d'estudiosos.
- Participació en els projectes de recerca: *Els boscos de ribera de la conca de la riera d'Argentona* i *Els alocs del Maresme*.
- Participació en publicacions: Fitxes de bolets i núm.10 de la revista *Atzavara*.

● Centre de Documentació de Sant Celoni

Aquest centre, ubicat a la Rectoria Vella de Sant Celoni, fou creat mitjançant un conveni de col·laboració amb l'Ajuntament de Sant Celoni amb una aportació econòmica anual de la Diputació de Barcelona, que l'any 2002 ha estat de 6.911,64 €. Des de la seva creació a l'any 1993, s'han enregistrat un total de 1906 documents. Destaquem les activitats següents:

- Participació en el Pla de seguiment de rojalòcers de Catalunya. Realització d'un transecte a can Riera de Vilardell.
- Recull i gestió de l'arxiu fotogràfic de Sant Celoni (fons d'imatges).
- Itineraris guiats per la història i el patrimoni de Sant Celoni, en el marc de les Jornades Europees de Patrimoni.
- Catalogació i ampliació del Fons Bibliogràfic Martí Boada.
- Suport en la publicació del llibre *La vida al Montnegre* de Josep Llovera.
- Suport en la reedició del llibre *La llegenda d'en Soler de Vilardell*.
- Col·laboració en el projecte *L'Observatori* de seguiment biològic de la Tordera.
- Gestió de l'exposició itinerant *La Tordera, del Montseny a la Mediterrània*.
- Organització de xerrades.
- Col·laboració en el programa d'exposicions de la Rectoria Vella.

Activitats del Cercle d'Amics dels Parcs Naturals

El Cercle d'Amics dels Parcs Naturals és un col·lectiu d'usuaris i simpatitzants dels parcs naturals promogut per la Diputació de Barcelona que ofereix als seus socis informació, facilitats en l'ús dels equipaments dels parcs, activitats (excursions, viatges, conferències, etc.) i possibilitats de participació voluntària en tasques diverses en els espais naturals protegits gestionats per la Diputació de Barcelona. Així mateix, aquesta entitat edita un full informatiu trimestral i una revista monogràfica (*Amics*) i mensualment organitza sortides pels associats.

Hi ha les modalitats de socis següents: individuals, juvenils, familiars, protectors i voluntaris. Al final de l'any, aquest col·lectiu té 3.127 carnets de soci. Les activitats organitzades pel Cercle d'Amics (43 sortides, 9 conferències i 9 accions de voluntaris), han comptat amb 6.991 participants durant l'any 2002.

Campanya *Coneguem els nostres parcs*

S'ha dut a terme una nova edició de la campanya *Coneguem els nostres parcs* adreçada als escolars de sisè curs d'ensenyament primari de l'àrea metropolitana de Barcelona.

Aquest programa d'apropament i sensibilització es duu a terme simultàniament a tots els parcs naturals gestionats per la Diputació de Barcelona. Té dues fases: la primera, que té lloc a l'aula, es complementa amb una sortida de descoberta al parc. En el nostre cas, les sortides es reparteixen entre el Corredor i el Montnegre.

Durant la primavera de 2002, han participat en aquestes activitats un total 1.827 alumnes i 64 mestres procedents d'Arenys de Munt, Barberà del Vallès, Callús, Castellar del Vallès, Castellbisbal, Esplugues de Llobregat, la Granada del Penedès, Mataró, Mollet del Vallès, Palau-solità i Plegamans, Sant Celoni, Sant Esteve de Palautordera, Sant Quirze del Vallès i Sant Vicenç dels Horts. La inversió ha estat de 13.064,32 €, als quals cal afegir-ne 8.668,70 destinats a la subvenció per al transport fins al parc.

Subvencions a centres escolars

D'acord amb el conveni vigent entre la Diputació de Barcelona i l'Escola de Natura del Corredor (equipament privat), l'any 2002 s'ha fet una aportació econòmica de 11.441,19 € en concepte d'ajuts a les escoles que han fet estades en aquest centre d'educació ambiental. Els ajuts consisteixen a subvencionar fins al 20% del cost de l'estada als grups escolars de municipis de les comarques barcelonines. Aquest percentatge arriba al 50% en el cas dels centres escolars dels municipis del parc natural.

Activitats de sensibilització dirigides al visitants

Com ha estat habitual en els darrers anys, als equipaments del parc i durant el Pla d'informació s'han repartit fulls divulgatius sobre:

- *Circulació motoritzada en espais naturals*
- *Prevenició d'incendis forestals*
- *Revetlles sense incendis*
- *Castanyes i castanyedes*
- *Consells per collir bolets*
- *Protecció del verd nadalenc*
- *Campanya d'informació als grups escolars*
- *Animals de companyia als parcs naturals*

Publicacions 2002

		Tiratge
<i>Guies de serveis</i>	Guia de serveis i equipaments del Servei de Parcs Naturals	maqueta
	Catàleg de publicacions	maqueta
	Xarxa de serveis i equipaments d'educació ambiental 2002/2003	6.500
<i>Desplegables</i>	Parc Natural del Montnegre i el Corredor (català, reedició)	10.000
<i>Benvinguts</i>	Benvinguts al Parc Natural del Montnegre i el Corredor (reedició)	20.000
	Bienvenidos al Parque Natural del Montnegre i el Corredor (novetat)	5.000
<i>Encartaments</i>	Revetlles sense incendis (novetat)	15.000
	Audiovisual del Montnegre (reedició)	14.000
	Circulació motoritzada en espais naturals (novetat)	40.000
	Protecció del verd nadalenc (reedició)	10.000
<i>Excursions senyalitzades</i>	El fondo de can Rossell (reedició)	10.000
	Camí del torrent d'en Puig al Corral (novetat)	10.000
	El pont de la Vila (reedició)	8.000
	L'ermita de l'Erola (reedició)	10.000
	El dolmen de Pedra Gentil (reedició)	10.000
<i>Activitats</i>	Activitats a Can Pica	3.000
<i>Viu el Parc</i>	Cartell general	2.045
	Programa general	25.000
	Cartell mut	1.050
	Full festa local (7 fulls diferents)	8.200
<i>Altres</i>	Memòria 2001. Parc Natural del Montnegre i el Corredor	500
	Memòries del programa Viu el Parc 2001	130
	Carnet de colla senlanaire	200
<i>Col·laboracions Externes</i>	Article sobre el pla de seguiment a la revista ECOSISTEMAS	
	Articles a la revista L'AULET	

6.4. Activitats generals i de suport

Coordinació general

Algunes de les principals activitats incloses en aquest apartat han estat:

- Celebració de les reunions generals de guardes i personal de manteniment.
- Participació en les reunions informatives i tècniques del Servei de Parcs Naturals.
- Celebració periòdica de reunions de coordinació amb el personal del parc.
- Celebració de reunions de coordinació i seguiment amb els responsables dels equipaments en règim de concessió administrativa o conveni.
- Seguiment de l'execució del programa d'activitats i del pressupost.
- Elaboració de la Memòria del parc corresponent a l'exercici anterior.
- Preparació del Programa d'Activitats per a l'exercici següent.

Relacions externes

Al llarg de l'any s'han dut a terme tot un seguit d'activitats que han suposat contactes amb altres administracions i institucions vinculades al parc natural:

- Realització de reunions tècniques amb representants comarcals del Departament de Medi Ambient (el Maresme, el Vallès Oriental i la Selva) per coordinar actuacions.
- Manteniment de contactes diversos amb altres institucions: policia local, Guàrdia Civil, Mossos d'Esquadra i Creu Roja.
- Realització de reunions de coordinació amb bombers i ADF.
- Activitats de col·laboració i coordinació amb l'Oficina Municipal de Prevenció d'Incendis de la Diputació de Barcelona.
- Participació en les reunions del Consell Municipal de Medi Ambient d'Arenys de Munt.

Parc mòbil

Durant l'any 2002 s'ha tramitat l'adquisició d'un nou vehicle tot terreny (8052-BXP) i s'ha donat de baixa el vehicle tot terreny (B-1975-PV). La taula següent mostra les característiques del parc mòbil:

<i>vehicle</i>	<i>tipus</i>	<i>data d'adquisició</i>	<i>quilometratge a 31-12-02</i>	<i>Km. recorreguts any 2002</i>	<i>ús</i>
B-3817-LZ	Tot terreny	1991	258.752	14.591	Corretorns
B-7740-OH	Tot terreny	1993	184.982	7.602	Guarderia
B-6171-OL	Furgoneta	1993	134.964	10.103	Colla de manteniment
B-1975-PV	Tot terreny	1995	186.968	0	Baixa (20-02-02)
B-8035-ST	Tot terreny	1996	114.496	17.576	Guarderia
B-1037-TJ	Tot terreny	1997	125.180	23.580	Guarderia
B-2349-WJ	Pick-Up	1999	49.975	19.960	Colla de manteniment
B-2350-WJ	Tot terreny	1999	64.160	23.766	Tècnics
7879-BGK	Tot terreny	2000	45.093	24.792	Guarderia
8809-BPC	Tot terreny	2001	8.400	8.400	Director
8052-BXP	Tot terreny	2002	13.301	13.301	Guarderia

EPIs (equips de protecció individual)

Cal destacar l'esforç realitzat en completar la dotació a tot el personal del parc, d'equips de protecció individual, per tal de donar compliment al que estableix la Llei 31/1995, de 8 de novembre, de prevenció de riscos laborals i el Reial Decret 39/1997, de 17 de gener, pel qual s'aprova el Reglament dels Serveis de Prevenció.

Durant aquest any 2002 s'ha millorat l'equip de protecció per a desbrossadora de la colla de manteniment i s'han incorporat arnesos d'ús col·lectiu per a treballs en desnivell u alçada.

En totes les activitats formatives, ocupa un lloc prioritari la informació sobre els equips necessaris i la creació d'hàbits en el seu bon ús.

Xarxa de comunicacions

Actualment es disposa dels equips de comunicacions següents:

Equips	Nombre	Destinació
Emissores mòbils	10	Vehicles del personal del parc
Emissores mòbils	1	estoc
Emissores portàtils	7	Personal del parc
Emissores portàtils	16	Personal vinculat al Pla de prevenció d'incendis
Emissores portàtils	6	Personal vinculat al Pla d'informació
Emissores portàtils	1	Empreses concessionàries d'equipaments
Emissores portàtils	4	estoc
Repetidors	1	Centre de comunicacions
Estacions base	3	Oficina de Vallgorguina, central de Fontmartina i control de comunicacions d'incendis

Realització de cursos de formació per al personal del parc

Curs bàsic d'Internet (Director)

Jornades formatives tècniques de comunicació i atenció a l'usuari (personal del Pla d'informació)

Curs sobre tècniques d'extinció d'incendis i primers auxilis (personal del Pla de vigilància i prevenció d'incendis)

Curs sobre cacera en els parcs naturals (guardes)

Curs de riscos en treballs específics (personal de manteniment)

Participació en congressos, jornades, seminaris.

Activitat: **Jornada "Fauna i vies de transport"**
Lloc: Barcelona
Data: 19 de novembre de 2002
Aportació: Participació
Participació: Antoni Bombí Arnau

Activitat: **IV Trobada d'Estudiosos del Garraf**
Lloc: Vilanova i la Geltrú
Data: 21 de novembre de 2002
Aportació: Participació
Participació: Antoni Bombí Arnau

Activitat: **Seminari "Governabilitat en àrees protegides: el paper de les Entitats en el context mediterrani"**
Lloc: Castelldefels
Data: 29 de novembre a l'1 de desembre de 2002
Aportació: Participació
Participació: Enric Rasche i Villanova

Participació en exposicions, fires i mitjans de comunicació

Activitat: **TVE-2, programa "Catalunya avui"**
Lloc: Vallgorguina
Data: 26 de març de 2002
Aportació: Entrevista sobre l'inici del pla de prevenció d'incendis
Participació: Enric Rasche i Villanova

Activitat: **Circuit de televisions locals**
Lloc: Vallgorguina
Data: 27 de març de 2002
Aportació: Entrevista sobre el pla de prevenció d'incendis
Participació: Enric Rasche i Villanova

Activitat: **A3 Televisió, programa "Informatius Catalunya"**
Lloc: Vallgorguina
Data: 27 de març de 2002
Aportació: Entrevista sobre prevenció d'incendis
Participació: Enric Rasche i Villanova

Activitat: **Fira del Bosc**
Lloc: Dosrius
Data: 12 de maig de 2002
Aportació: Material de difusió del Parc Natural del Montnegre i el Corredor

Activitat: **Fira de turisme de Calella**
Lloc: Calella
Data: 27 al 30 de setembre de 2002
Aportació: Material de difusió del Parc Natural del Montnegre i el Corredor

6.5. Inversions

Dins del capítol 6, que comprèn les inversions realitzades al llarg de l'exercici, s'han comptabilitzat un conjunt d'actuacions per un import total de **361.908,47 €**.

Aquestes actuacions es poden agrupar en sota els següents conceptes i imports corresponents:

CONCEPTE	IMPORT (€)
Adquisició de terrenys	9.303,10
Adquisició de rètols	2.611,16
Millora de la xarxa bàsica de camins	74.965,03
Arranjament Camí Can Bordoï (fase 2)	90.141,48
Adquisició de material inventariable	21.462,24
Adquisició de vehicles	38.052,98
Mobiliari	4.928,62
Material tècnic	5.714,83
Obres de millora a l'àrea d'acampada del Corredor	96.699,03
Instal·lacions exteriors a Can Pica	18.030,00
Total capítol 6	361.908,47

Per la seva singularitat, es detallen en les pàgines següents les inversions específiques incorporades al pressupost d'enguany:

- Arranjament del camí d'accés al parc natural del Montnegre Corredor, tram de la cruïlla de Can Bordoï a Can Massuet-El Far (Fase 2).
- Obres de millora a l'àrea d'acampada del Corredor
- Instal·lacions exteriors a Can Pica

Així mateix, al llarg de l'exercici actual, s'han executat o continuat alguns dels projectes d'inversió comptabilitzats econòmicament amb càrrec a pressupostos anteriors, però per la seva importància en el conjunt d'actuacions realitzades durant l'any s'ha considerat oportú dedicar-los-hi un apartat específic. Per aquest motiu, a continuació de les fitxes de les actuacions amb càrrec al pressupost d'inversions d'enguany, s'adjunten les fitxes corresponents a aquestes altres actuacions.

- Arranjament del camí d'accés al parc natural del Montnegre Corredor, tram de la cruïlla de Can Bordoï a Can Massuet-El Far (Fase 1).
- Projecte de recuperació forestal dels terrenys situats a la Serra de l'Esquirol (Fase 1).
- Obres de millora de l'àrea d'esplai del Corredor.

Arranjament del camí d'accés al parc natural del Montnegre Corredor, tram de la cruïlla de Can Bordoi a Can Massuet-El Far (Fase 2)

<i>Exercici</i>	2002
<i>Programa</i>	218.2. Foment del desenvolupament i de la participació.
<i>Subprograma</i>	218.2.3. Infraestructures i serveis generals.
<i>Activitat</i>	218.2.3.03. Xarxa viària
<i>Pressupost</i>	90.141,48 € (redacció projecte i licitació obres)
<i>Localització</i>	Xarxa viària d'accés rodat principal. Municipis de Llinars del Vallès i Dosrius.
<i>Descripció</i>	<p>La pista que uneix l'indret anomenat Coll de Can Bordoi amb Vallgorguina forma part de la xarxa viària d'accés rodat principal que defineix el Pla Especial del Montnegre Corredor. En el seu tram inicial, entre Can Bordoi i la cruïlla amb l'accés a la urbanització "Can Massuet - El Far", aquesta pista és utilitzada per un gran nombre de vehicles, tant lleugers com pesants, que circulen entre dit nucli urbanitzat, pertanyent a Dosrius, i la zona de Llinars del Vallès, ja que suposa un important estalvi de distància respecte de la ruta que passa per la població de Dosrius.</p> <p>L'any 2001 es va procedir a encarregar el projecte bàsic de tractament del ferm tenint en compte l'estudi previ fet per tal d'analitzar les alternatives als possibles sistemes de tractament de la capa de rodolada. La proposta d'inversió que se'n va derivar contemplava el reperfilat de la rasant i l'estesa d'aglomerat asfàltic. L'any 2002 s'ha tancat el projecte definint les obres de construcció de cunetes transitables i de drenatge d'aigües, així com la senyalització horitzontal i la col·locació d'elements de protecció i de disminució de la velocitat.</p>
<i>Observacions</i>	L'any 2002 s'ha procedit a encarregar la redacció del projecte executiu, tenint en compte el projecte redactat per a la primera fase i pensant en realitzar al llarg de l'exercici del 2003 les dues fases de l'obra de forma conjunta, per tal de garantir una millor eficàcia tècnica i una millor destinació dels recursos.



Detall de la cuneta fortament erosionada



El camí al pas pel turó del Vent

Obres de millora a l'àrea d'acampada del Corredor (Fase 1)

<i>Exercici</i>	2002
<i>Programa</i>	218.3. Ús social.
<i>Subprograma</i>	218.3.1. Equipaments per a l'ús social.
<i>Activitat</i>	218.3.1.03. Àrea d'acampada del Corredor
<i>Pressupost</i>	96.699,03 € (licitació obres fase 1)
<i>Localització</i>	Àrea d'acampada del Corredor. Municipi de Dosrius.
<i>Descripció</i>	<p>L'àrea d'acampada del Corredor, situada en el paratge anomenat <i>El Solell del Corredor</i>, és l'únic equipament previst en el Parc Natural del Montnegre i el Corredor per a atendre la demanda dels usuaris que volen gaudir d'estades de més d'una jornada dins del parc. La voluntat de donar satisfacció a l'ampli ventall de visitants que desitjaven acampar-hi va desembocar en una modalitat d'ús d'aquest equipament contrari als objectius del parc, ja que a poc a poc es va anar convertint en un indret on en molts casos la pràctica de l'acampada era aliena a l'entorn on es duia a terme. La seva gratuïtat i proximitat a grans nuclis de població el feien un lloc força sol·licitat. Les estades es perllongaven més de l'aconsellable i adquiria connotacions gairebé de segona residència.</p> <p>Per tal de reconduir aquesta situació, es va considerar oportú procedir al tancament de la instal·lació i a la seva adequació als objectius d'ús públic compatible amb la conservació, el respecte a l'entorn i el foment de l'educació ambiental per a la qual va ser concebuda. Així, al llarg de dos anys s'ha procedit a la recuperació de la coberta vegetal les feixes i a la millora de les infraestructures de drenatge.</p> <p>L'any 2002 s'ha concretat una primera fase d'obres de major abast, com la construcció d'un nou bloc de sanitaris, l'adaptació del bloc ja existent i el tancament perimetral, que han d'executar-se al llarg de l'any 2003 i que han de permetre reobrir aquesta instal·lació sota la figura d'àrea d'acampada juvenil, al servei de grups de joves que pertanyin a entitats que tinguin entre els seus objectius el foment del coneixement de la natura i el gaudi respectuós del medi natural.</p>
<i>Observacions</i>	Per tal de cobrir la totalitat del projecte caldrà executar una segona fase d'obres, que està previst dur a terme durant l'exercici del 2003, amb la voluntat de poder obrir la instal·lació al públic al llarg de l'any 2004.



Vista general de la zona d'acampada



Detall d'una de les feixes

Instal·lacions exteriors a Can Pica

Exercici 2002
Programa 218.3. Ús social.
Subprograma 218.3.1. Equipaments per a l'ús social.
Activitat 218.3.1.04. Can Pica

Pressupost **18.030,00 €** (adjudicació)

Localització Can Pica. Municipi de Tordera.

Descripció L'equipament de Can Pica, que s'ha dissenyat per poder dur a terme activitats de turisme rural de més d'una jornada de durada, va entrar en ple funcionament al llarg de l'any 2001. Tot i així, encara restaven pendents d'executar algunes actuacions exteriors relacionades amb el subministrament i millora dels serveis bàsics i amb la col·locació de mobiliari al voltant de la casa.

Les activitats dutes a terme durant l'any 2002 s'han centrat en la millora de la línia de subministrament elèctric, en la instal·lació d'una línia telefònica convencional. Aquestes actuacions permetran als usuaris disposar de connexions estables amb la xarxa informàtica del Servei de Parcs Naturals, així com disposar d'informació actualitzada constantment de les activitats d'altres equipaments del Parc Natural del Montnegre i el Corredor o d'altres parcs. També s'ha realitzat l'enjardinament dels exteriors immediats i l'ordenació de la zona d'aparcament de vehicles. Així mateix, s'ha procedit a instal·lar una xarxa de reg i a millorar la senyalització de l'equipament.

Observacions La gestió d'aquest equipament es realitza de forma indirecta a través d'una concessió administrativa a una empresa. En l'apartat de la present Memòria corresponent a equipaments i infraestructures s'hi poden trobar els telèfons i altres dades de contacte.



Vista general dels aparcaments, barana de protecció i enjardinament



Can Pica: façana principal

Arranjament del camí d'accés al parc natural del Montnegre Corredor, tram de la cruïlla de Can Bordoï a Can Massuet-El Far (Fase 1)

<i>Exercici</i>	2001
<i>Programa</i>	218.2. Foment del desenvolupament i de la participació.
<i>Subprograma</i>	218.2.3. Infraestructures i serveis generals.
<i>Activitat</i>	218.2.3.03. Xarxa viària
<i>Pressupost</i>	150.176,01 € (redacció projecte i licitació obres)
<i>Localització</i>	Xarxa viària d'accés rodat principal. Municipis de Llinars del Vallès i Dosrius.
<i>Descripció</i>	<p>La pista que uneix l'indret anomenat Coll de Can Bordoï amb Vallgorguina forma part de la xarxa viària d'accés rodat principal que defineix el Pla Especial del Montnegre Corredor. En el seu tram inicial, entre Can Bordoï i la cruïlla amb l'accés a la urbanització "Can Massuet - El Far", aquesta pista és utilitzada per un gran nombre de vehicles, tant lleugers com pesants, que circulen entre dit nucli urbanitzat, pertanyent a Dosrius, i la zona de Llinars del Vallès, ja que suposa un important estalvi de distància respecte de la ruta que passa per la població de Dosrius.</p> <p>Aquest trànsit tan important origina una circulació en aquest primer tram de pista del Corredor més pròpia d'una carretera que d'un camí, causant dos problemes que calia resoldre: reduir l'erosió i els costos de manteniment anual d'aquest tram, i garantir la seguretat tant dels conductors com dels vianants. Per això s'ha decidit substituir la capa de rodolada actual, de terra, per una d'aglomerat asfàltic, que reuneix les condicions d'adherència adequades per a garantir la desitjada seguretat. Així mateix, el projecte contempla reduir l'amplada de la via a les mides que permet la normativa del Pla Especial. En l'actualitat, la superfície útil per al trànsit rodat havia sobrepassat aquests màxims, la qual cosa suposava un fort impacte i uns costos de manteniment exagerats.</p> <p>L'asfaltat afectarà els primers dos quilòmetres d'aquesta via, enllaçant la carretera B-510 amb un carrer ja asfaltat de la urbanització "Can Massuet - El Far".</p>
<i>Observacions</i>	L'any 2001 es va procedir a encarregar la redacció del projecte executiu. Al llarg de l'any 2002 s'ha redactat la segona fase de l'obra, que es preveu executar conjuntament amb la primera fase a principis del 2003.



Vistes generals del camí d'accés al Corredor per Can Bordoï

Projecte de recuperació forestal dels terrenys situats a la Serra de l'Esquirol (Fase 1)

<i>Exercici</i>	2001
<i>Programa</i>	218.1. Conservació i tractament físic del territori.
<i>Subprograma</i>	218.1.2. Plans de prevenció i restauració.
<i>Activitat</i>	218.1.2.04. Plans de recuperació forestal.
<i>Pressupost</i>	99.627,53 € (adjudicació)
<i>Localització</i>	Sòl forestal de recuperació. Serra de l'Esquirol. Municipi de Fogars de la Selva.
<i>Descripció</i>	<p>El Pla Especial del Montnegre Corredor preveu, per a les zones forestals que han estat degradades per processos d'urbanització contraris al Planejament urbanístic, la seva recuperació mitjançant l'execució de projectes de recuperació forestal. És el cas dels terrenys situats a la Serra de l'Esquirol, en el terme municipal de Fogars de La Selva.</p> <p>Les obres realitzades han consistit en l'enderroc de vuit edificacions existents, la recuperació del dic i impermeabilització del vas de l'embassament situat al torrent, com a mesura de prevenció d'incendis forestals i el repàs de camins exteriors com a vies d'evacuació de les edificacions encara existents i com a infraestructura de prevenció i extinció d'incendis forestals.</p> <p>La reforestació dels terrenys corresponents a parcel·les on havien existit edificacions, així com espais corresponents a camins i vials de la urbanització s'ha considerat oportú dur-la a terme a començaments de la primavera del 2003, per tal de garantir un major èxit en la supervivència de les espècies que s'hi plantin.</p>
<i>Observacions</i>	Encara resten parcel·les amb edificacions habitades, que està previst que es desallotgin com a màxim l'any 2035, d'acord amb un dret de superfície escriturat a favor dels parcel·listes. En fases posteriors, es procedirà a la recuperació forestal dels terrenys que vagin quedant lliures d'edificacions.



Operacions d'enderroc d'edificacions



Treballs previs a la restauració del pantà

Obres de millora de l'àrea d'esplai del Corredor

Exercici 2000
Programa 218.3. Ús social.
Subprograma 218.3.1. Creació i manteniment d'equipaments.
Activitat 218.3.1.02. Àrea d'esplai del Corredor.

Pressupost **89.220,26 €** (adjudicació)

Localització Xarxa d'equipaments. Àrea d'esplai del Corredor. Municipi de Dosrius.

Actuació L'àrea d'esplai del Corredor és una de les primeres instal·lacions per l'ús públic del lleure col·lectiu amb que es va equipar el parc natural del Montnegre Corredor. La seva construcció data de finals dels anys 80. De llavors ençà, s'han anat realitzant actuacions de manteniment i millora de caràcter ordinari, que han permès mantenir un nivell de qualitat de l'oferta molt acceptable. Alguns elements, tanmateix, requereixen de la seva total substitució, ja que es troben en un estat de conservació defectuós. És el cas de la teulada que aixopluga les taules i bancs.

D'altra banda, amb el decurs dels anys la demanda va anar augmentant, fins arribar a un sostre bastant estable els darrers quatre anys, amb un nombre d'usuaris que oscil·la lleugerament al voltant de les 20.000 persones per any. Això ha fet que instal·lacions com el bloc de serveis sanitaris resulti actualment insuficient en determinats dies de molta afluència de visitants.

Per aquests motius s'ha considerat oportú procedir a construir un nou bloc de serveis sanitaris, adaptat i amb major capacitat, ubicat en un indret que permet l'evacuació de les aigües residuals a la fossa existent a la zona d'acampada situada poc més avall. L'actuació també ha contemplat la substitució de la coberta d'uralita sobre les taules i bancs per una estructura acabada amb teula àrab.

Observacions L'actuació duta a terme ha suposat l'ampliació de l'espai del bar destinat a magatzem de productes i materials. Amb aquesta actuació també s'ha suprimit el bloc antic de sanitaris i la fossa sèptica corresponent, que degut a l'ús massiu en moments punta obligava a efectuar buidats molt freqüents.



Millora de la teulada de la zona de taules



Nou bloc de serveis al darrere dels fogons