

30 anys
XODEL
Xarxa d'Observatoris del
Desenvolupament Econòmic Local



Diputació
Barcelona

Àrea de Desenvolupament
Econòmic i Turisme



Foto: shutterstock - BearFotos



Estructura empresarial de la província de Barcelona

Edició 2024

DOSSIER DE PREMSA

Can Serra. Barcelona

3 de desembre de 2024

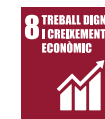

8 TREBALL DIGNE
I CREIXEMENT
ECONÒMIC



9 INDÚSTRIA,
INNOVACIÓ
I INFRASTRUCTURES

Objectius de desenvolupament
sostenible



ÍNDEX

1. Presentació	4
2. Metodologia	4
3. Principals dades d'activitat	6
3.1 Evolució 2014-2022	6
3.2 Facturació per comarques	7
3.3 Facturació per sectors	9
3.4 Rànquing d'empreses	11
4. Característiques del teixit empresarial de la província de Barcelona	12
5. Anàlisi dels sectors econòmics	20
6. Anàlisi per comarques	28



Informe de l'Estructura Empresarial

1. Presentació

L'*Estructura empresarial de la província de Barcelona* és una publicació que s'ha **elaborat a partir dels comptes anuals que les empreses presenten al Registre Mercantil** i té com a objectiu proporcionar **una visió global de l'estructura del teixit productiu de la província i de les tretze comarques**. S'analitza l'exercici 2022, però amb la finalitat d'oferir informació recent, aquesta edició de l'*Estructura empresarial de la província de Barcelona* **incorpora una estimació de la facturació comarcal i sectorial del teixit empresarial per l'any 2023**.

2. Metodologia

La metodologia i l'estructura de continguts utilitzada en aquest informe es basa en l'experiència i feina feta durant més de quinze anys per l'Ajuntament de Manresa en l'informe *Estructura empresarial del Bages*, el primer treball que ha recollit i ofert una perspectiva detallada del teixit productiu comarcal a partir dels comptes anuals que les empreses mercantils dipositen al Registre Mercantil. **La informació s'ha obtingut a partir de l'eina Sistema d'Anàlisi de Balanços Ibèrics (SABI)**, que comercialitza l'empresa *Informa D&B*.



2.1 Per què el Registre Mercantil?

La legislació estableix que les societats mercantils (societats anònimes, societats de responsabilitat limitada, societats col·lectives, societats comanditàries simples i societats comanditàries per accions) estan obligades a presentar els comptes anuals pel seu dipòsit en el Registre Mercantil. Així doncs, el **Registre Mercantil és una base de dades que conté una fidedigna informació del teixit empresarial d'un territori**.

2.2. Quines empreses s'analitzen?

En aquest informe **s'analitzen les empreses que han dipositat els seus comptes anuals en el Registre Mercantil i que registren un cert volum de facturació**. D'aquesta manera, s'exclouen les empreses que tot i dipositar els comptes al Registre Mercantil, presenten un volum de facturació nul i també s'exclouen aquelles entitats que no presenten els comptes al Registre per no estar obligades a fer-ho (per exemple, els treballadors autònoms, les administracions públiques, fundacions o entitats financeres, entre d'altres). Per tant, podem dir que la representació de la indústria és exhaustiva, ja que la forma jurídica habitual del sector secundari són les societats mercantils.

2.3. Quines activitats econòmiques s'analitzen?

Abans d'entrar en les valoracions dels comptes anuals, cal tenir presents un parell d'aspectes. El primer d'ells fa referència al sector de negoci. Totes les empreses, en el moment de presentar els comptes anuals al Registre Mercantil, declaren la seva activitat principal de negoci mitjançant quatre dígits de la classificació catalana d'activitats econòmiques (CCAIE).



Amb l'objectiu que l'anàlisi sigui mitjanament equilibrat, s'ha defugit aplicar una divisió sectorial a un número fix de dígit del CCAE ja que els pesos dels sectors quedarien exageradament descompensats. És per això que s'ha optat per elaborar una agrupació sectorial formada per 38 activitats econòmiques en què cada activitat considerada conté un volum d'empreses significatiu i, al mateix temps, cap d'elles representa línies de negoci gaire dispars.

Pel que fa al turisme, no el considerem aquí com un sector econòmic tradicional. De fet, no apareix com a tal en les classificacions utilitzades habitualment en l'àmbit econòmic. No es defineix pels béns i serveis que produeix, sinó per les característiques de les persones consumidores. El turisme és, per tant, un sector clarament transversal participat per diferents activitats com són les relacionades amb l'allotjament dels visitants (hotels, càmpings, cases rurals, etc.), les que tenen a veure amb serveis complementaris (restauració, bars, etc.), les vinculades al transport (agències de viatges, lloguer de vehicles, transport per ferrocarril, avió, automòbil transport públic, etc.), i aquelles activitats culturals i d'oci que fan els turistes (visites culturals, museus, activitats esportives, festivals, etc.).

“ El turisme és un sector transversal, participa en diferents activitats com són: l'allotjament, transport i activitats culturals, per aquest motiu no està contemplat com un sector econòmic tradicional ”

2.4. Quin territori s'analitza?

Les dades fan referència a les societats mercantils que tenen el domicili social en algun dels 314 municipis que conformen les 13 comarques de la província de Barcelona, format per 311 municipis, perquè s'han afegit quatre municipis de comarques eminentment barcelonines i no s'ha considerat un municipi d'una comarca gironina. Els municipis afegits són Espinelves, Vidrà, Viladrau i Gósol. Els tres primers municipis són de la província de Girona i pertanyen a la comarca d'Osona, i el quart municipi, Gósol, és de la província de Lleida i pertany al Berguedà. El municipi de la província de Barcelona que ha quedat exclòs d'aquest informe és Fogars de la Selva que pertany a la comarca de la Selva. En aquesta edició de l'informe s'ha inclòs la nova comarca del Lluçanès.



314
Municipis

S'inclouen 3 municipis de la província de Girona, **Espinelves, Vidrà, Viladrau**, i un de la de Lleida, **Gósol**. S'exclou **Fogars de la Selva**.



3. Principals dades d'activitat

Aquests són els principals titulars que deixa l'*Informe de l'Estructura Empresarial*, edició 2024:



- **El comerç a l'engròs lidera la facturació** de la província de Barcelona, per davant de la indústria química i farmacèutica.



- **Les activitats immobiliàries es mantenen com el sector amb més beneficis**, per davant de les indústries extractives i les activitats financeres i d'assegurances.



- **Les empreses amb seu social a la província de Barcelona van facturar 348.680 milions d'euros l'any 2022, un 19,7 % més que l'any anterior.**
- **La facturació augmenta un 31,1 % respecte a l'any 2014.**
- S'estima que **la facturació creixerà un 9,2% el 2023.**
- **250 grans empreses concentren el 38,3 % de la facturació** de la província i **28 facturen més de mil milions d'euros anuals.**

- **Seat i Lidl continuen liderant el TOP25 d'empreses de la província amb més facturació**, i en tercera posició hi ha l'operadora petrolífera Carburants Axoil SL.



- **En el rànquing de les 25 primeres empreses per facturació també hi destaca l'increment de facturació de l'aerolínia Vueling**, empresa molt afectada per la pandèmia, i la fabricant de greixos i olis per a l'alimentació Lípidos Santiga.



- **Entren al TOP25 l'empresa distribuïdora de productes informàtics TD Synnex Spain SL** (mou la seu social d'Alcobendas a Barcelona, on ja l'havia tingut); i **dues operadores petrolíferes Meroil SA i Biomar Oil SL.**



- **Totes les comarques de la província creixen en facturació:** Barcelonès, Baix Llobregat i Vallès Occidental continuen liderant el rànquing.

3.1. Evolució 2014-2022

Abans d'entrar en matèria, s'adjunta una comparació de l'evolució de la facturació del 2014 al 2022 i una estimació per al 2023.

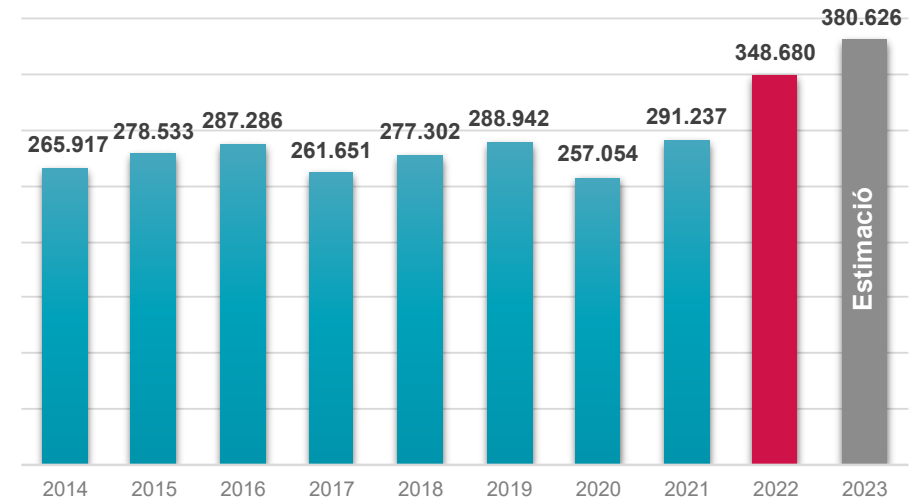

El 2022, les empreses amb seu social a la província de Barcelona van facturar 348.680 milions d'euros, un 19,7 % més que l'any anterior, superant amb escreix els números pre-pandèmia: **respecte de l'any 2014 la facturació augmenta un 31,1 %**. Aquest volum de negoci suposa el 81,4 % de la facturació total d'empreses catalanes.

“ Les empreses amb seu social a la província de Barcelona concentren el 81,4% de la facturació total de Catalunya ”

Per al 2023, l'estimació feta indica que aquestes dades seguiran millorant, arribant fins als 380.626 milions d'euros, un 9,2 % superior a la del 2022.



	2022	2021	2014	% 2022-2021	% 2022-2014
Facturació (milions d'euros)	348.680	291.237	265.917	19,70%	31,10%
Facturació per càpita (euros)	60.143	50.846	48.138	18,30%	24,90%
Empreses	98.030	97.973	87.547	0,10%	12,00%
Llocs de treball	1.412.937	1.333.813	1.214.684	5,90%	16,30%
Llocs de treball per 1.000 habitants	244	233	220	4,60%	10,80%

La facturació per càpita del 2022 de les empreses de la província de Barcelona és de 60.143 euros, un 18,3 % superior a la de 2021 i un 24,9 % respecte a la del 2014. A més, el número d'empreses es va mantenir respecte a l'any 2021, tot i que va créixer un 12 % respecte al 2014, i el número de treballadors va créixer un 5,9 %, arribant als 1.412.937, xifra que és un 16,3 % superior si la comparem amb el 2014.

3.2. Facturació per comarques

Totes les comarques de la província de Barcelona van augmentar la facturació el 2022. L'ordre de les comarques segons facturació es manté igual al del 2021, i continua liderat pel Barcelonès, seguit pel Baix Llobregat i el Vallès Occidental (al punt 6 hi ha tota la informació, comarca a comarca).

El Barcelonès concentra el 43,9 % de les societats mercantils de les comarques barcelonines, el 40,0 % (139.585 milions d'euros) del volum de negoci de la província i el 46,5 % de l'ocupació amb 656.776 persones treballadores. Cal destacar l'efecte de capitalitat de Barcelona, que concentra el 87,3 % de la xifra de negoci comarcal, percentatge molt superior al de l'Hospitalet de Llobregat (8,0 %), que ocupa la segona posició.

Variació de la facturació comarcal del 2021 al 2022

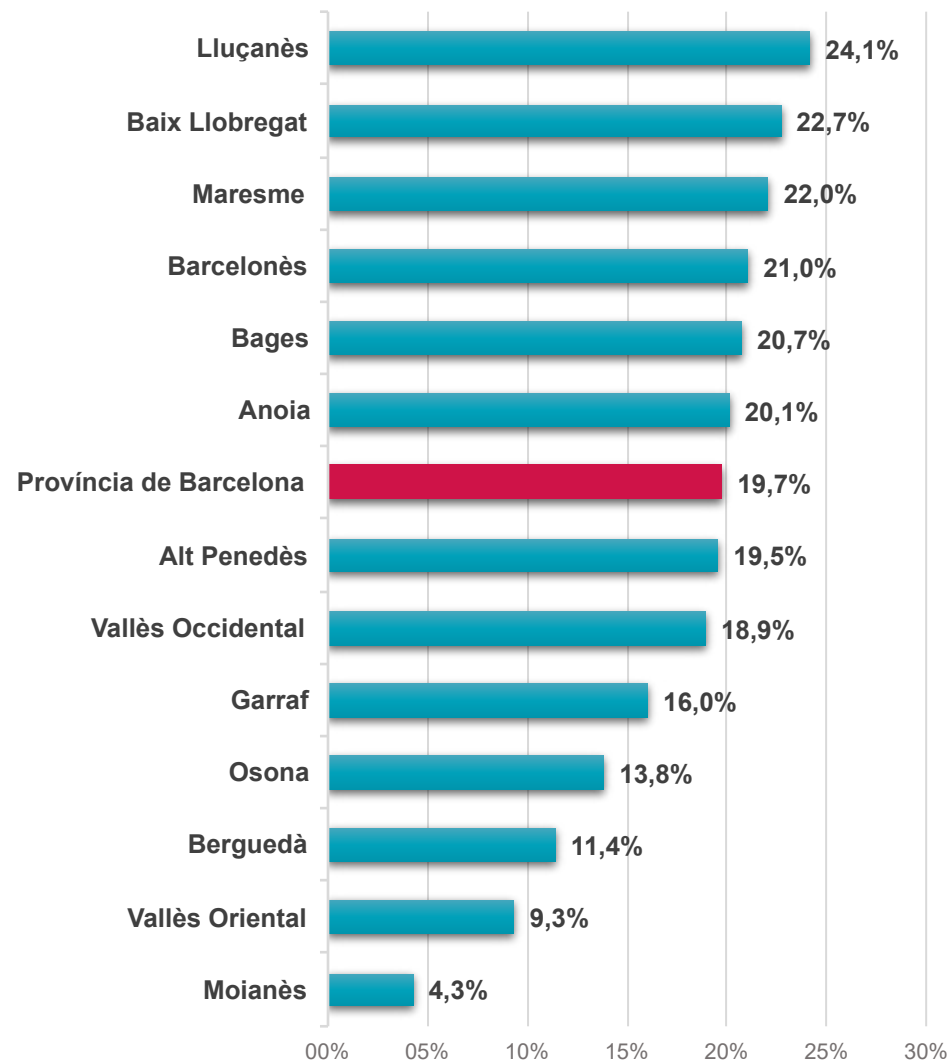

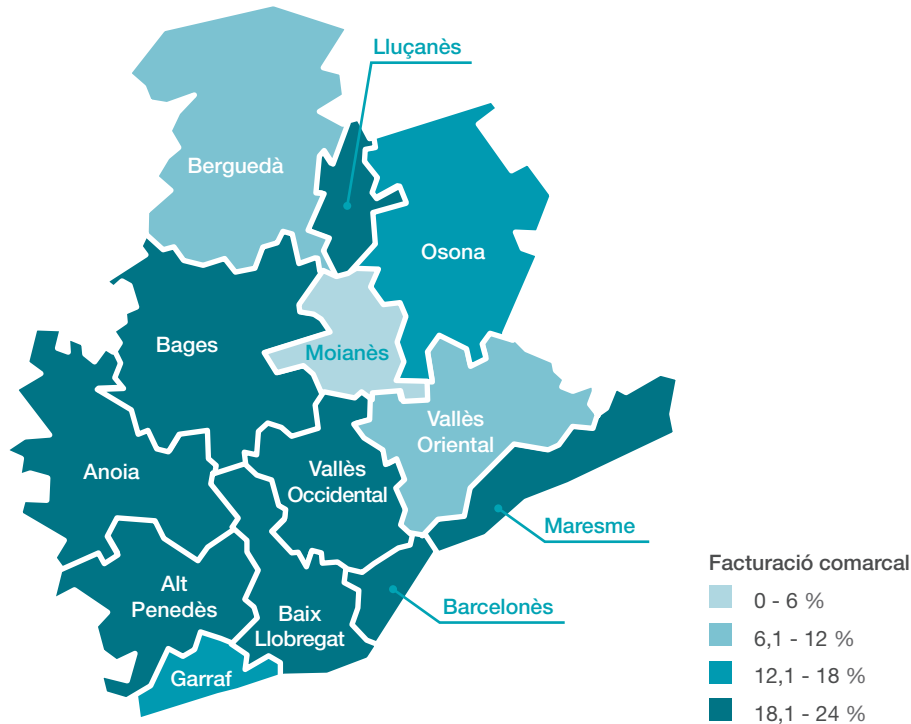

Variació de la facturació comarcal del 2014 al 2022

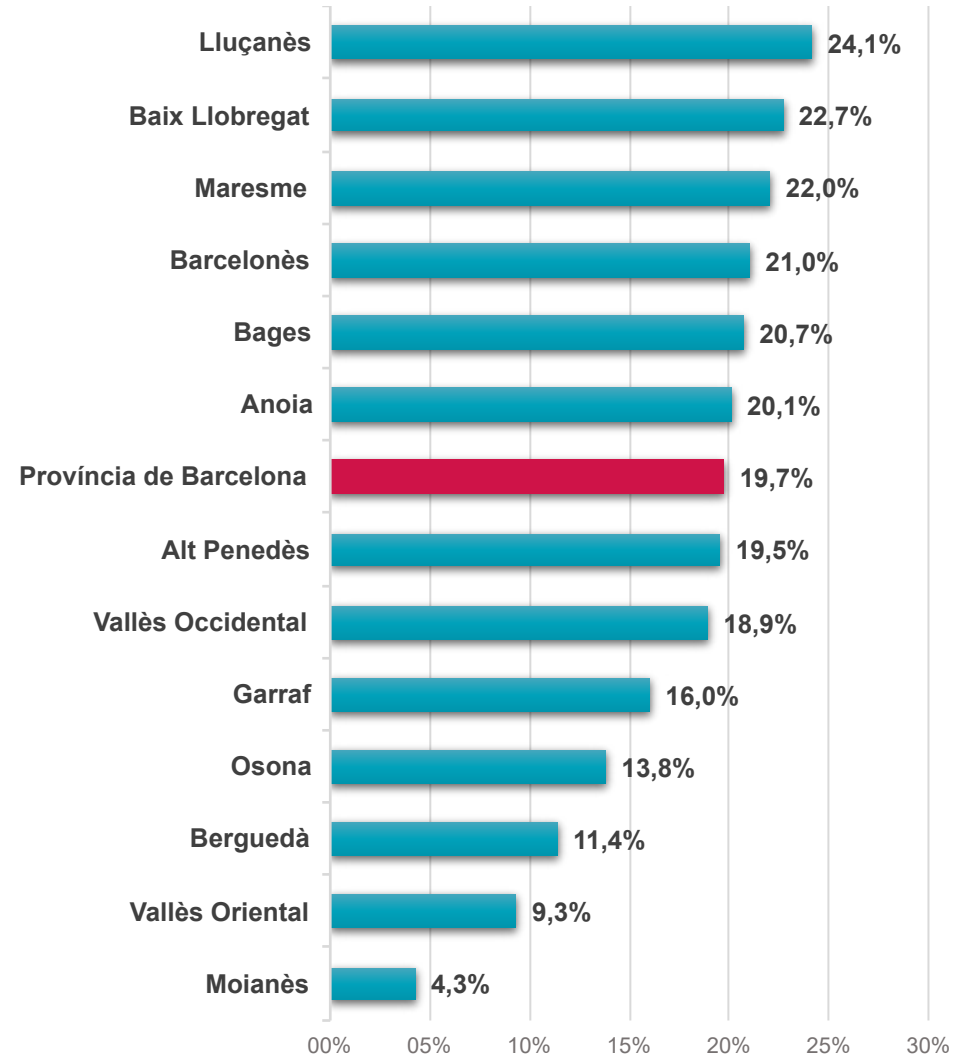

L'estimació per a 2023 mostra un increment de facturació a totes les comarques, que va del 8,5 % al 9,4 %.

Si fem aquesta comparació respecte al 2014, veiem que les dades no han canviat en excés, si bé hi ha una tendència a la baixa en el volum de negoci del Barcelonès i Barcelona respecte a la província: el Barcelonès llavors concentrava el 45,5 % de les societats mercantils de la província, el 49,4 % (131.330 milions d'euros) del volum de negocis de la demarcació i el 52,0 % (631.170 ocupats) de l'ocupació. Barcelona concentrava el 89,9 % de la xifra de negoci comarcal.

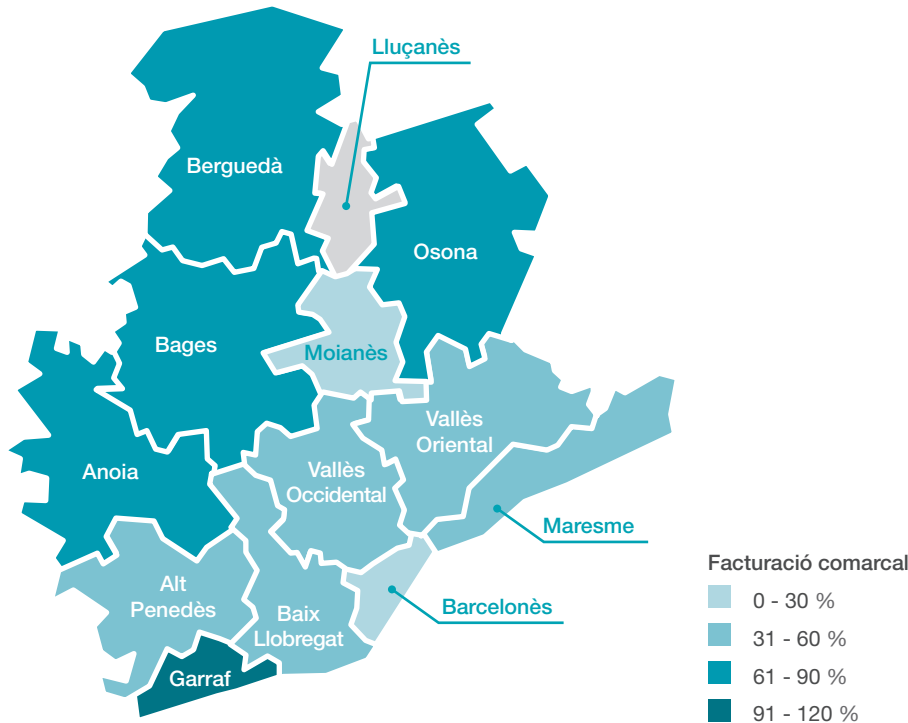

3.3. Facturació per sectors

El sector que lidera la facturació a la província és el d'*Altres tipus de comerç a l'engròs*, que engloba el *comerç a l'engròs especialitzat de mercaderies i de productes intermedis, excepte els agraris, que no siguin per a ús domèstic, i el comerç a l'engròs no especialitzat*. En segon lloc continua *químiques i farmacèutiques*, que ostentava la primera posició al 2020. Els deu primers sectors per facturació del 2022 són els mateixos que els del 2021, a excepció de l'entrada de *comerç a l'engròs de TIC i maquinària i la sortida d'Informació i comunicacions*, que passa a ocupar l'onzena posició. Aquests deu primers sectors concentren el 55,3 % de la facturació.

Sectors que incrementen la facturació més d'un 30% del 2021 al 2022

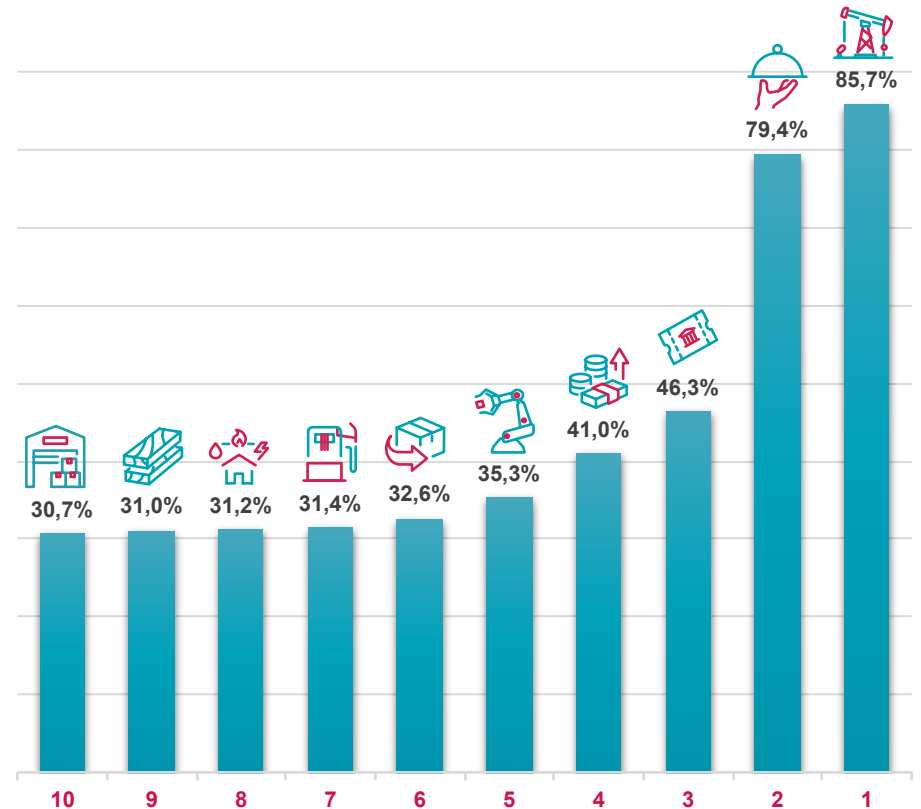

1. Indústries extractives (B) | 2. Hostaleria (55 i 56) | 3. Activitats artístiques, recreatives i altres serveis (90 a 99) | 4. Activitats financeres i d'assegurances (64 a 66) | 5. Comerç a l'engròs de TIC i maquinària (465 i 466) | 6. Intermediaris del comerç (461) | 7. Comerç al detall de combustibles per l'automoció (473) | 8. Energia, aigua, sanejament i gestió de residus (35 a 39) | 9. Fusta i suro (16) | 10. Altres tipus de comerç a l'engròs (467 i 469).



Sectors que incrementen la facturació menys d'un 10% del 2021 al 2022

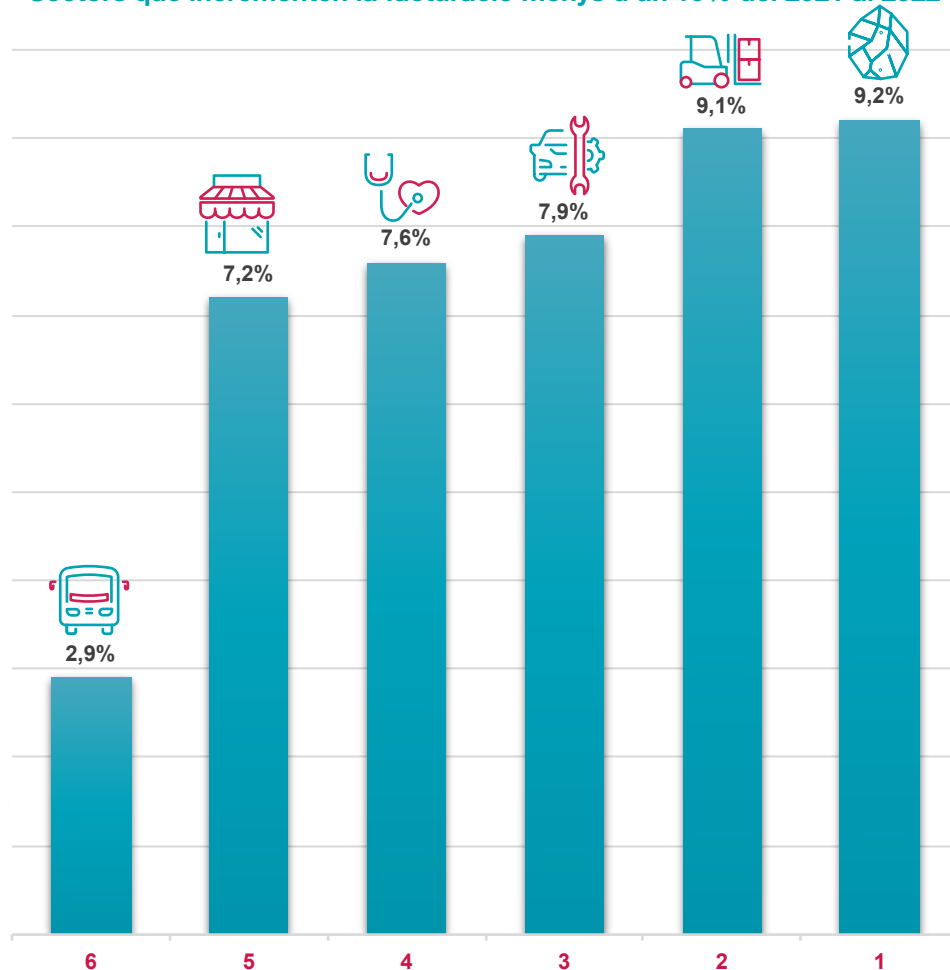

1. Productes minerals no metàl·lics (23) | 2. Comerç a l'engròs de productes d'ús domèstic (464) | 3. Venda i reparació de vehicles motor (45) | 4. Educació, sanitat, serveis socials i Adm. Pública (84 a 88) | 5. Comerç al detall d'alimentació i begudes (472) | 6. Vehicles de motor i altres materials de transport (29 i 30).

Pel que fa als sectors que incrementen la facturació més d'un 30 % entre l'any 2021 i el 2022 trobem en primer lloc les **indústries extractives** (85,7 %), **l'hostaleria** (79,4 %), **les activitats artístiques, recreatives i altres serveis** (46,3 %), **les activitats financeres i d'assegurances** (41,0 %) i **el comerç a l'engròs de TIC i maquinària** (33,5 %). A la part baixa de la taula trobem el sectors dels **vehicles de motor i altres materials de transport** (2,9 %), **el comerç al detall d'alimentació i begudes** (7,2 %), **l'educació, sanitat, serveis socials i Administració Pública** (7,6 %), **venta i reparació de vehicles de motor** (7,9 %) i **comerç a l'engròs de productes d'ús domèstic** (9,1 %).

El 2022 confirma clarament la recuperació de la pandèmia de la covid-19. Així, si del 2019 al 2020 només sis dels trenta-vuit sectors van augmentar la seva facturació, i del 2020 al 2021 ho van fer trenta-tres, **del 2021 al 2022 tots trenta-vuit sectors econòmics l'han augmentada.** Destaca l'elevat increment dels **dos sectors** que més van reduir la facturació durant la pandèmia: **hostaleria** (79,4 %) i **les activitats artístiques, recreatives i altres serveis** (46,3 %). També registren increments importants les **activitats financeres i d'assegurances** (41,0 %) i el **comerç a l'engròs de TIC i maquinària** (35,3 %). L'elevat increment del sector d'**indústries extractives** (85,7 %) es deu a l'increment de facturació de l'empresa Iberpotash.

Els sectors que registren un major increment de la xifra de negoci del 2014 respecte al 2022 són tres subsectors del comerç: **comerç al detall en establiments no especialitzats** (134 %), **comerç al detall de TIC, ús domèstic i culturals** (114 %), i **comerç a l'engròs d'alimentació i begudes** (95,7 %).

Els sectors amb una major disminució de la xifra de negoci en el mateix període són **energia, aigua, sanejament i gestió de residus** (-51,9 %), **activitats financeres i d'assegurances** (-48,1 %), i **activitats especialitzades construcció** (-44,8 %). Aquestes disminucions tan notables es deuen als canvis de seu social registrats els anys 2017 i 2018 de grans empreses com Naturgy (antiga Gas Natural), CaixaBank o Banc de Sabadell.



3.4. Rànquing de les empreses de la província de Barcelona amb major facturació

	Nom	Comarca	2022	2021	2014	Diferència 22-21	Diferència 22-14
1	SEAT SAU	Baix Llobregat	10.513	9.257	8.332	1.257	2.181
2	LIDL SUPERMERCADOS SAU	Vallès Occidental	6.079	5.144	2.709	935	3.371
3	CARBURANTS AXOIL SL	Baix Llobregat	4.325	2.827	453	1.498	3.872
4	BUNGE IBERICA SA	Baix Llobregat	3.528	2.572	2.477	956	1.051
5	VOLKSWAGEN GROUP ESPAÑA DISTRIBUCION SA	Barcelonès	3.224	3.028	2.571	197	654
6	VUELING AIRLINES SA	Baix Llobregat	2.600	1.015	1.697	1.586	903
7	NESTLE ESPAÑA SAU	Baix Llobregat	2.358	2.313	2.008	45	350
8	PUNTO FA SL	Vallès Occidental	2.209	1.771	1.310	438	899
9	BASF ESPAÑOLA SLU	Barcelonès	2.116	1.752	1.388	364	728
10	BON PREU SAU	Osona	2.076	1.782	816	294	1.260
11	TD SYNnex SPAIN SL	Barcelonès	1.765	1.600	1.026	165	739
12	CARGILL SLU	Vallès Occidental	1.673	1.442	1.277	231	396
13	LA FARGA YOURCOPPERSOLUTIONS SA	Osona	1.566	1.499	1.088	67	478
14	FCC CONSTRUCCION SA	Barcelonès	1.542	1.254	1.494	288	48
15	ANTONIO PUIG SA	Barcelonès	1.438	1.097	1.033	341	405
16	COMPAÑIA ESPAÑOLA DE LAMINACION SL	Vallès Occidental	1.411	1.332	946	79	465
17	GM FUEL SERVICE SL	Barcelonès	1.401	1.401	1.322	0	79
18	LIPIDOS SANTIGA SA	Vallès Occidental	1.353	740	420	613	933
19	NOVARTIS FARMACEUTICA SAU	Barcelonès	1.286	1.227	876	59	410
20	BAYER HISPANIA SL	Baix Llobregat	1.282	1.207	819	75	464
21	CASA TARRADELLAS SA	Osona	1.161	1.070	805	91	356
22	MEROIL SA	Barcelonès	1.108	608	782	500	326
23	SCHNEIDER ELECTRIC ESPAÑA SA	Barcelonès	1.106	1.044	859	62	247
24	QUIMIDROGA SA	Barcelonès	1.084	925	600	159	484
25	BIOMAR OIL SL	Barcelonès	1.069	25	33	1.045	1.036

Milions d'euros



El **73,1 %** de les empreses de la província de Barcelona facturen menys d'1 milió d'euros. Per contra, 250 grans empreses (el 0,25 % del total) concentra el 38,3 % de la facturació de la província. **Hi ha 28 empreses que facturen més de mil milions d'euros anuals**, xifra que suposa el 17,9 % del volum de negoci total de les societats mercantils de la província de Barcelona.

Vint-i-dues de les vint-i-cinc primeres empreses amb més facturació l'any 2021 es mantenen el 2022. Entren al TOP25 TD Synnex Spain SL (empresa que mou la seu social d'Alcobendas a Barcelona, on ja l'havia tingut), que passa de facturar 1.600 milions el 2021 a 1.765 milions d'euros el 2022; Meroil SA, que passa de facturar 608 milions el 2021 a 1.108 el 2022; Biomar Oil SL, que passa de facturar 65 milions el 2021 a 1.069 el 2022. Les tres empreses que surten d'aquest rànquing són Euromadi Iberica SA, Condis Supermercats SA i Federació Farmacèutica SCCL.

Respecte a la diferència de facturació entre el 2022 i el 2014, Carburants Axoil SL, Lidl Supermercados SAU, Seat SAU i Bon Preu SAU són les que destaquen pel seu increment.

Vint-i-dues de les vint-i-cinc primeres empreses amb més facturació l'any 2021 es mantenen el 2022

4. Característiques del teixit empresarial de la província de Barcelona

Analitzant l'estructura del teixit empresarial propi de l'any 2022 podem comentar que:

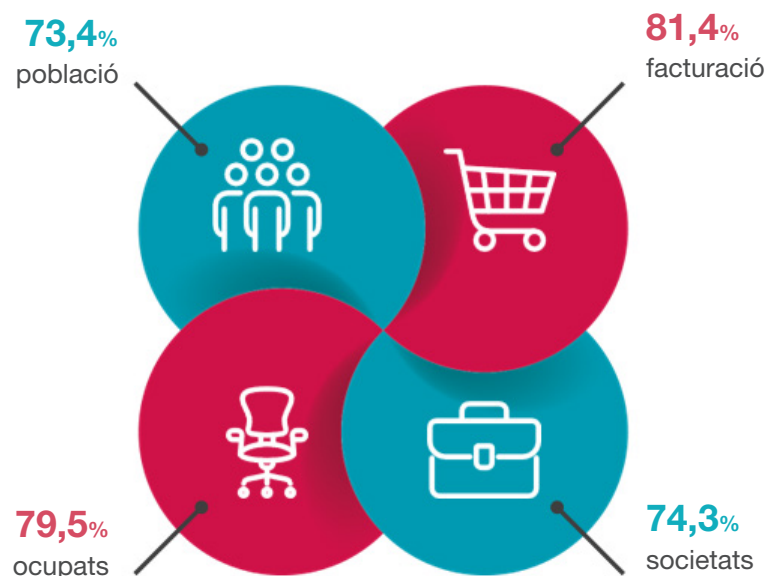

CATALUNYA 

Facturació _____
428.242,2 milions €

Societats _____
131.999

Ocupats _____
1.777.785

PROVÍNCIA DE BARCELONA

Facturació _____
348.680,4 milions €

Societats _____
98.030

Ocupats _____
1.412.937



- La província de Barcelona aplega el 81,4 % de la facturació de les societats mercantils amb seu a Catalunya, una dada similar a la del 2021.
- Tres de cada quatre societats mercantils catalanes es troben a la província de Barcelona.

Pel que fa a la **dimensió empresarial**, les dades demostren que som **un país de petites i mitjanes empreses**, ja que 3 de cada 4 societats facturen menys d'1 milió d'euros. Pel que fa a l'antiguitat, el 87,3 % de les societats tenen menys de 22 anys.

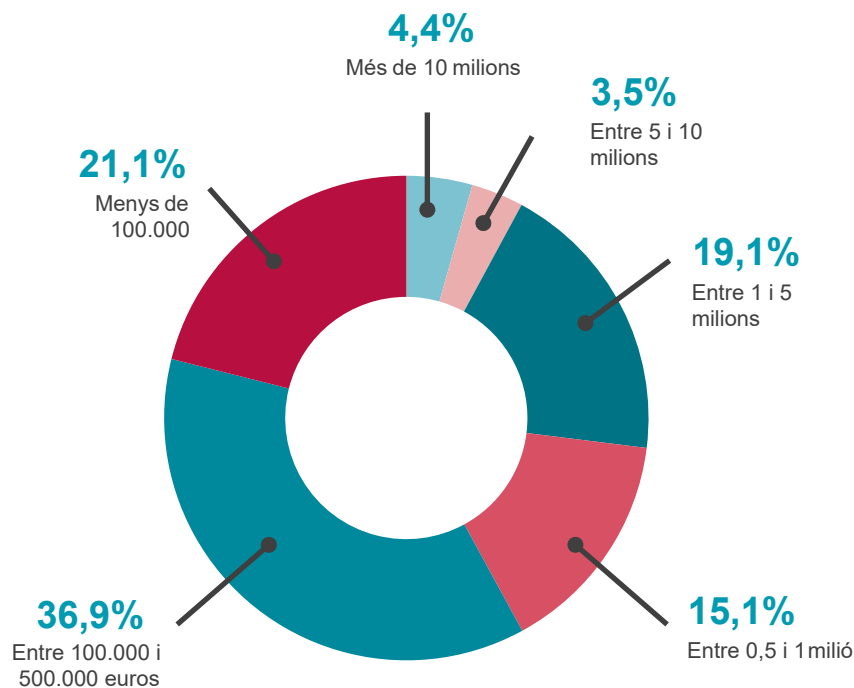

3 de cada 4 empreses facturen menys d'1 milió d'euros

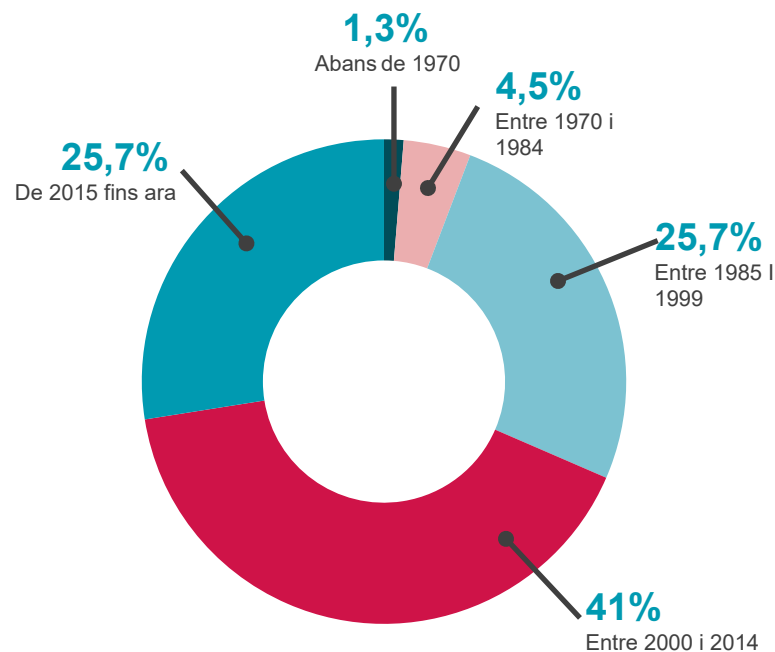

El 68 % de les societats tenen menys de 22 anys





Classificació dels sectors econòmics segons xifra de negoci

Pel que fa als primers sectors d'activitat, **els deu primers sectors concentren el 55,3 % de la facturació** (el 56,2 % el 2021 i el 56,9 % el 2020).

Deu sectors sumen el 55,3 % del total de facturació

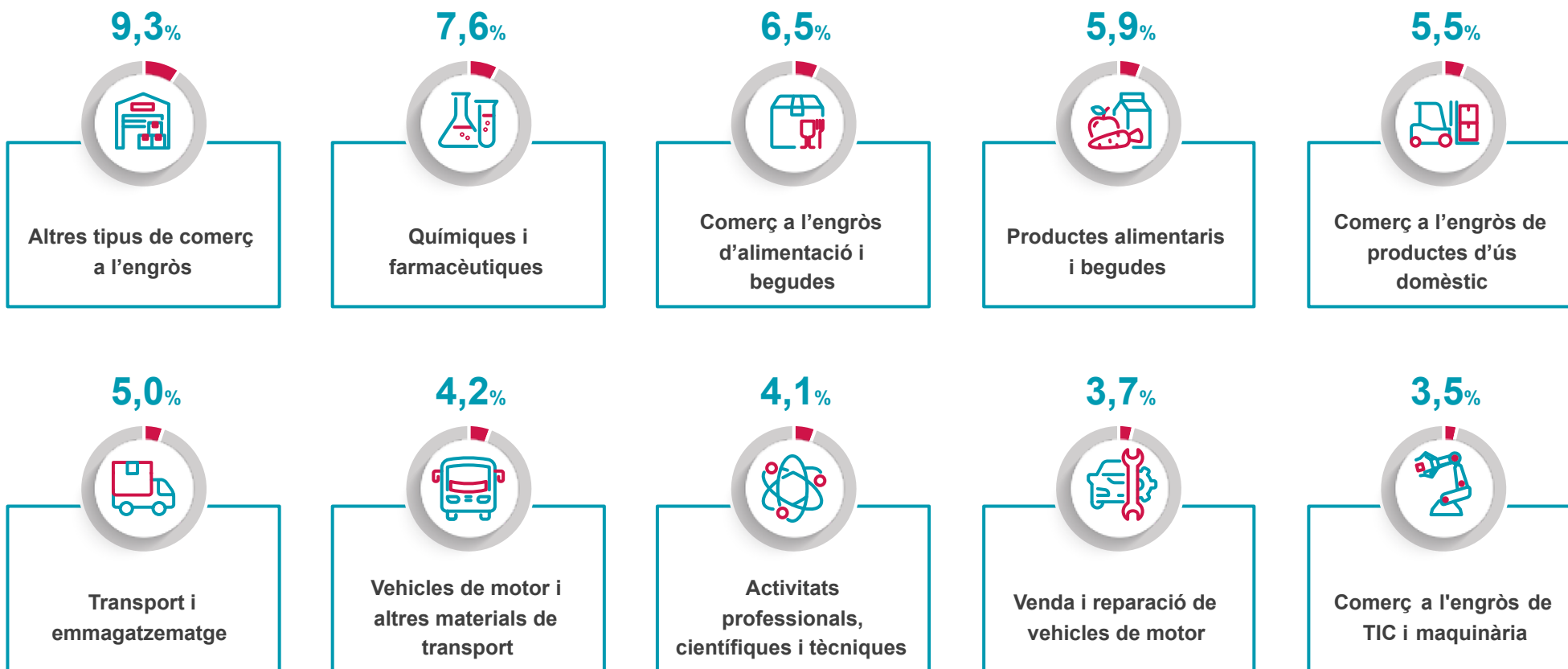



Classificació dels sectors econòmics segons ocupació

Pel que fa a la classificació per ocupació, **els deu primers sectors concentren més de la meitat del total d'ocupats**. A diferència del 2021, creix el sector d'activitats administratives i serveis auxiliars, i entra al llistat el de les activitats artístiques, recreatives i altres serveis en detriment del comerç a l'engròs.

Deu sectors concentren més de la meitat del total d'ocupats

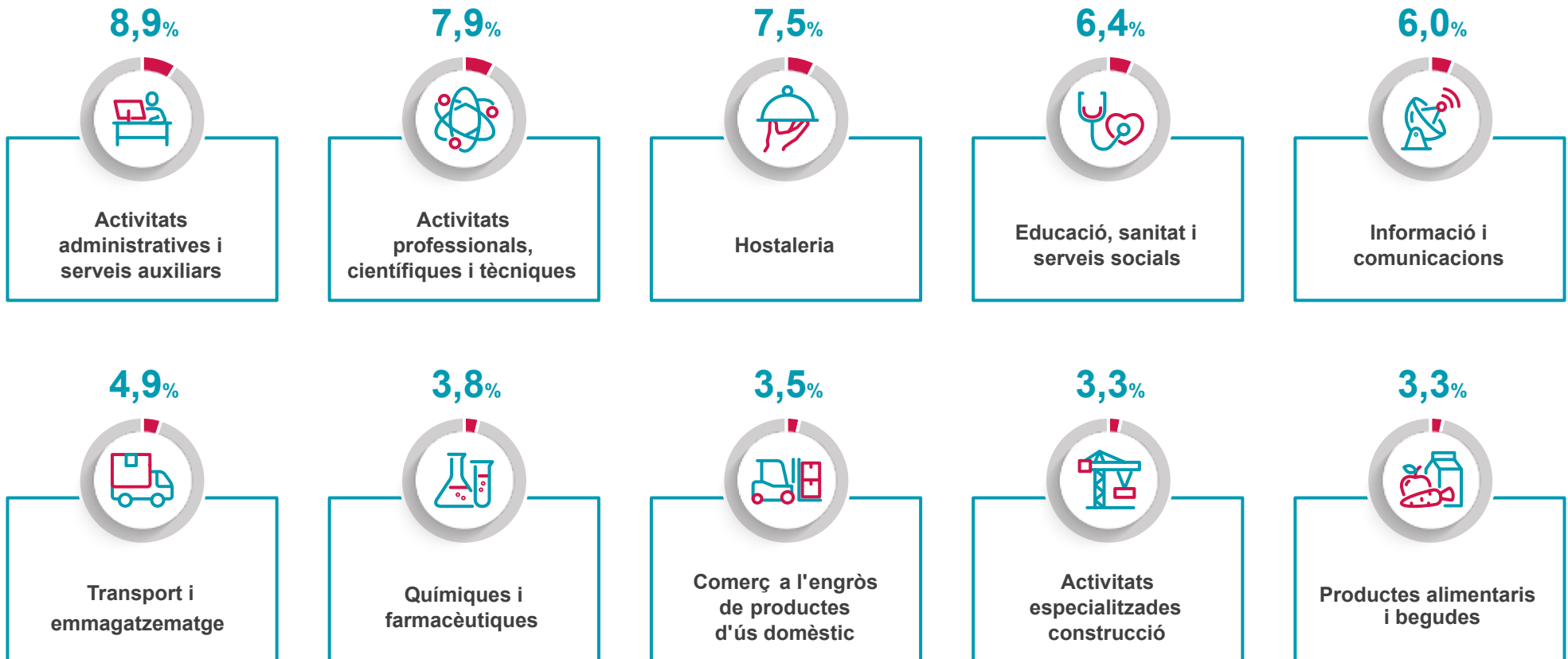



Classificació dels sectors econòmics segons nombre de societats

Pel que fa al **nombre de societats**, l'estructura és molt similar a la del 2021.

Deu sectors concentren el 61 % de les societats mercantils de la província de Barcelona.

Deu sectors concentren el 61 % de les societats mercantils

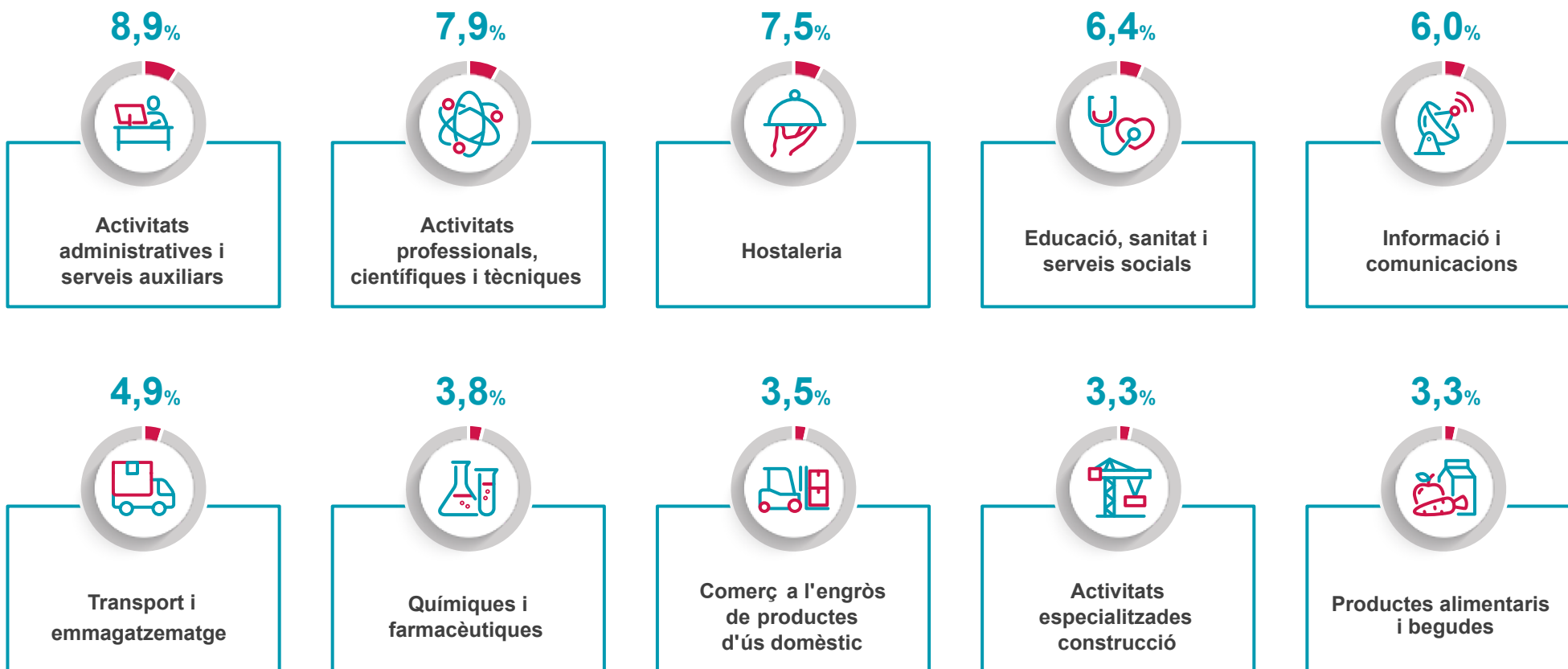



Resum comparativa cinc sectors econòmics amb més facturació

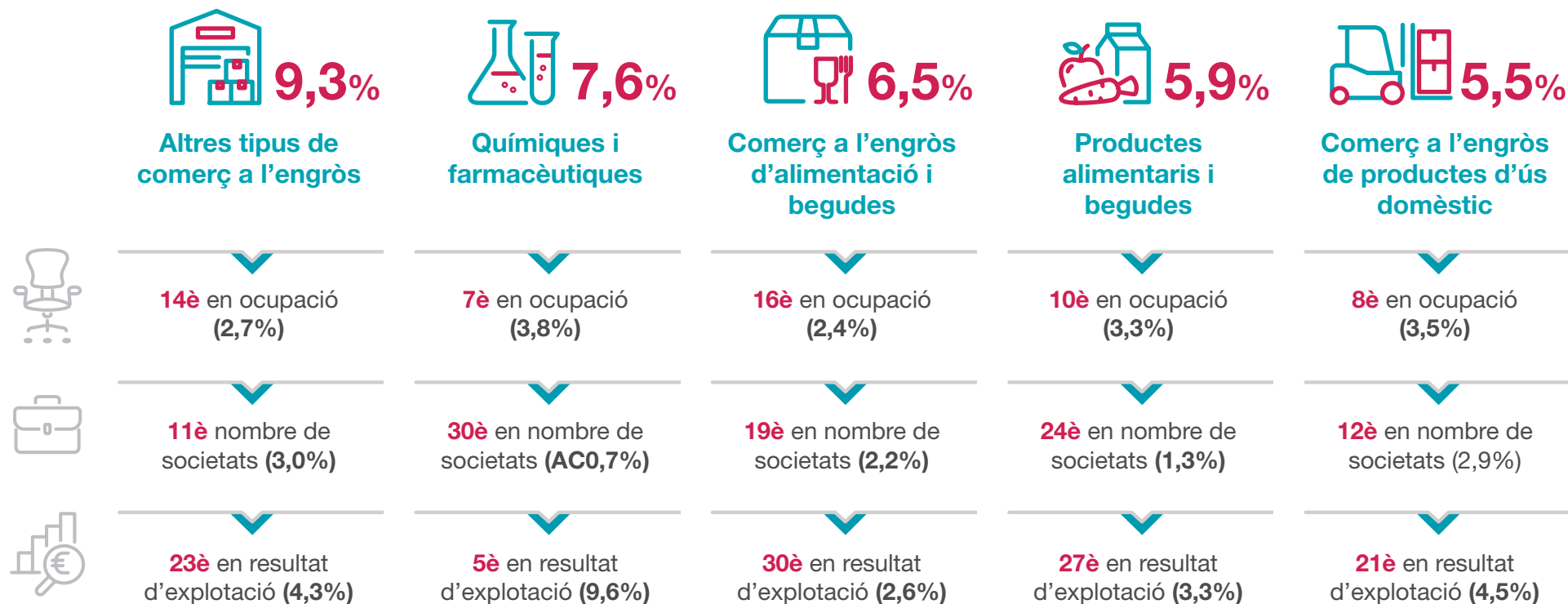

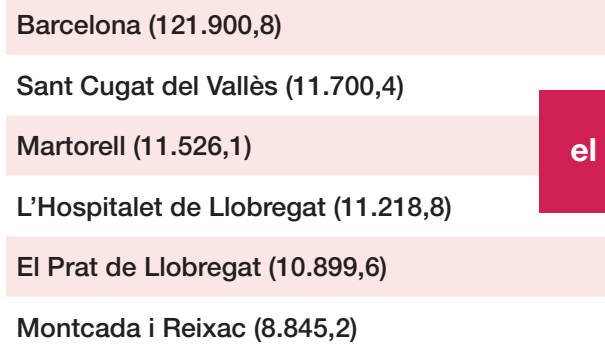
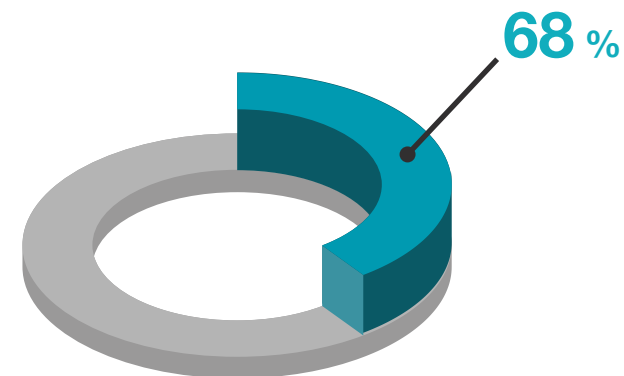
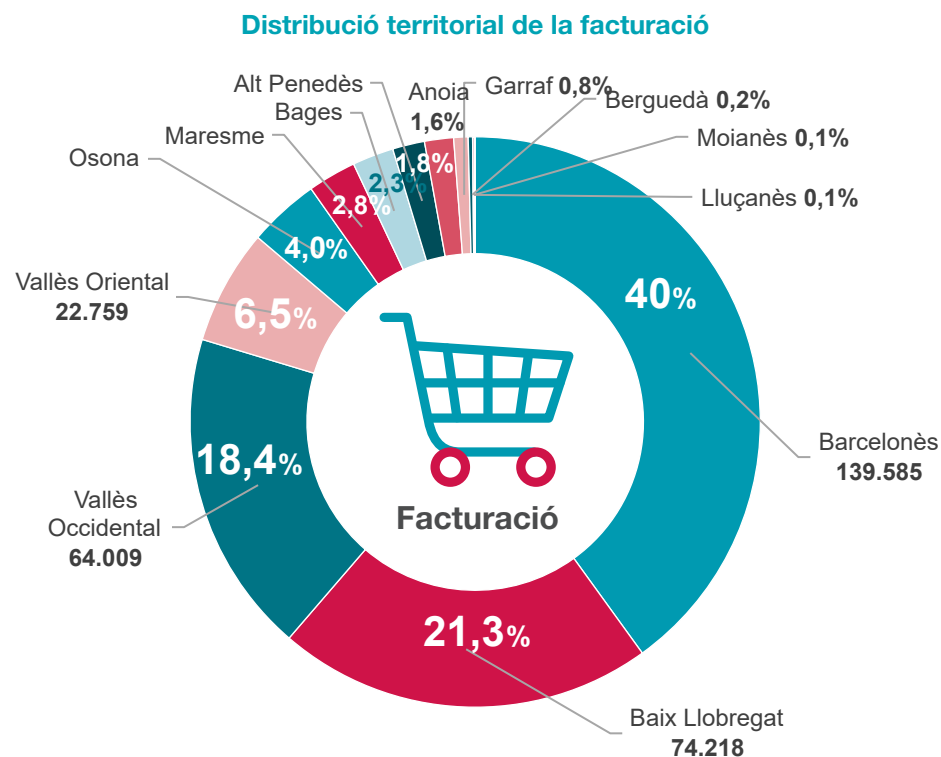

Barcelona aplega el 35 % de la facturació provincial

Pel que fa a la **distribució territorial**, el **Barcelonès concentra el 43,9 % de les societats mercantils de les comarques barcelonines**, el 40 % (139.584,8 milions d'euros) del volum de negoci de la província i el 46,5 % (656.776 ocupats) de l'ocupació.

Si fem un **rànquing per municipis**, cal destacar l'efecte de capitalitat de **Barcelona**, que **concentra el 87,3 % de la facturació del Barcelonès** i el 35,0 % de la facturació provincial. Per darrere se situen **Sant Cugat del Vallès amb el 3,4 % de la facturació provincial**, **Martorell amb el 3,3 %**, **l'Hospitalet**

de Llobregat amb el 3,2 %, **el Prat de Llobregat amb el 3,1 %** i **Montcada i Reixac amb el 2,5 %**.

Respecte al 2014, l'**efecte capitalitat de Barcelona**, tot i que es manté present, **ha disminuït: el 2014 aquest era del 44,4 % i, tot i que el 2020 va caure fins al 24 %**. Pel que fa als municipis, Barcelona en tota la sèrie sempre encapçala el rànquing de facturació de la província, mentre que l'Hospitalet de Llobregat, Martorell, el Prat de Llobregat i Sant Cugat del Vallès es reparteixen les altres quatre posicions, alternant-se-les entre ells.



Evolució de la facturació 2014-2022 i estimació 2023:

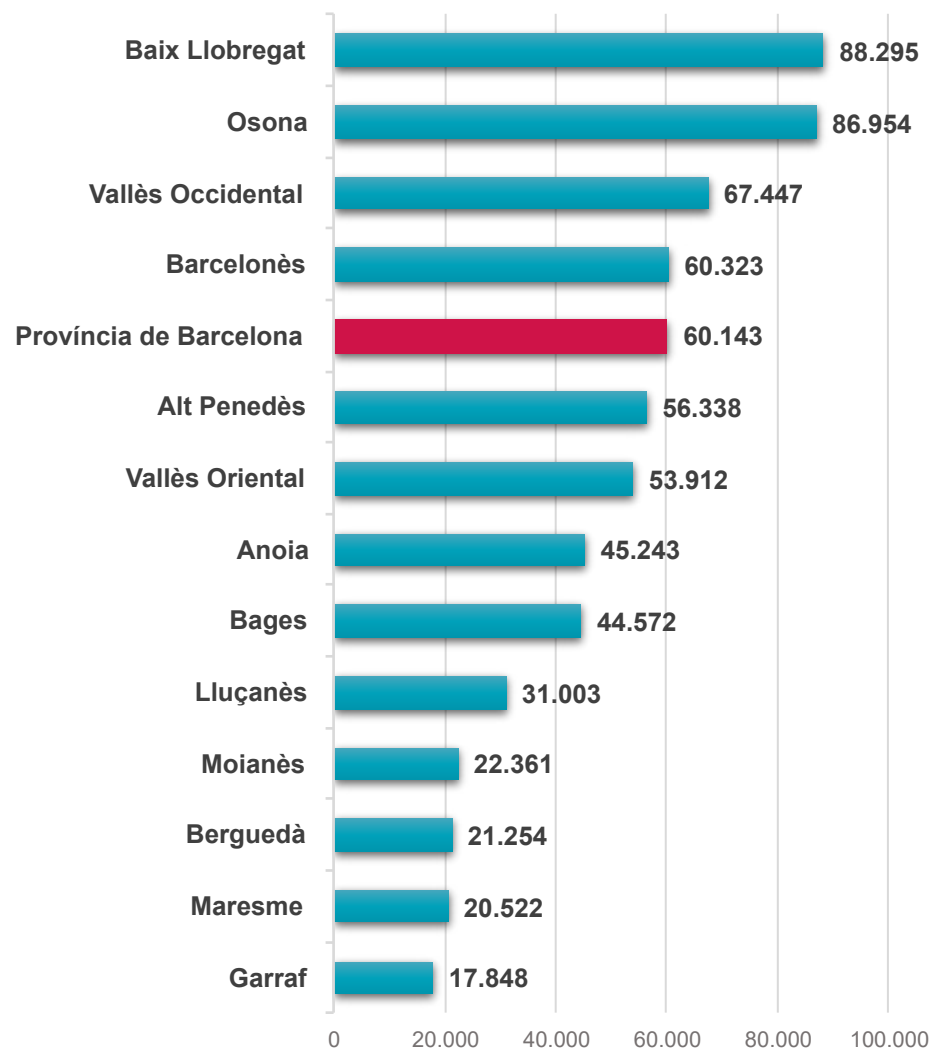

Si fem l'anàlisi de la **distribució territorial segons xifra de negoci per càpita**, el primer lloc l'ocupa la comarca del **Baix Llobregat**, seguida per la comarca d'**Osona** (respecte a l'any anterior, s'intercanvien les posicions) i a més distància, el **Vallès Occidental i el Barcelonès**.

Per municipis, el rànquing de xifra de negoci per càpita el lidera **Santa Maria de Miralles** amb 8.648.956 € (on té la seu Petromiralles), seguit de **Les Masies de Voltregà** amb 1.245.920 € (on es troben La Farga i Bon Preu), **Gurb** amb 778.502 € (on es troba Casa Tarradellas), **Castellbisbal** amb 419.660 € (on es troba la Compañía Española de Laminación), i **Martorell** amb 402.405 € (on es troba SEAT).

1. Santa. Maria de Miralles (Petromiralles)	8.648.956 €
2. Les Masies de Voltregà (La Farga, Bon Preu)	1.245.920 €
3. Gurb (Casa Tarradellas)	778.502 €
4. Castellbisbal (Comp. Esp. de Laminación)	419.660 €
5. Martorell (Seat)	402.405 €

“ Santa Maria de Miralles, seu de Petromiralles, ocupa, igual que el 2016, la primera posició del rànquing de municipis segons la xifra de negoci per càpita ”



5. Anàlisi dels sectors econòmics

Sector primari



Agricultura i ramaderia
és el **0,3 %** de
la facturació total



Indústria extractiva
es centralitza a Súria
(empresa Iberpotash)

Sector secundari



Tèxtil, confecció i cuir
gran presència al
Maresme

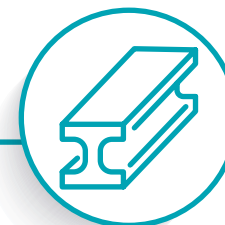

2 empreses de metal·lúrgia
concentren el 59 %
de la facturació



La producció de química i
farmacèutica **s'aplega**
al Vallès Occidental i
Baix Llobregat



Vehicles de motor i
altres materials de transport
caracteritzat per gran
empresa



5.1. Sector primari



La presència de l'agricultura i la ramaderia a la província de Barcelona és modesta en termes econòmics, només el 0,3 % de la xifra de negoci total de les societats mercantils de la província procedeix d'aquest sector d'activitat. Aquest és el sector de la província que té menys pes sobre el total català. Així, **la província de Barcelona aplega el 30,2 % de les empreses, el 26,1 % de la facturació, i el 31,7 % de l'ocupació del sector a Catalunya.** Tanmateix, la importància del sector va més enllà de paràmetres economicistes, essent un sector motor dels municipis rurals. Les empreses del sector es troben presents a totes les comarques de la província, si bé **Osona concentra el 40,1% de la facturació total del sector.** Tanmateix, és al Berguedà on el sector registra un major pes, amb el 6,4 % de la facturació comarcal. L'any 2022 el sector augmenta un 15,3 % de facturació respecte a l'any 2021.



La indústria extractiva a la província de Barcelona està composta, principalment, per empreses d'extracció de potassa, àrids, marbres, carbonat de calci i sal. El 36,2 % de les empreses són societats anònimes, el sector amb el percentatge més elevat d'empreses amb aquesta forma jurídica. **El 76,4 % de la facturació prové d'una sola empresa, Iberpotash** (608 milions d'euros) de Súria, que és la primera empresa en facturació del Bages, tal com passava el 2014 (293 milions d'euros).

El 2014, l'agricultura i la ramaderia també representaven el 0,3 % de la facturació total de les societats mercantils de la província, mentre que Osona concentrava gairebé una tercera part de la facturació total del sector. Pel que fa a la indústria extractiva, es veu com **Iberpotash ha anat guanyant terreny amb els anys, ja que el 2014 no arribava al 60 % de la facturació de la província en aquest sector** (293,1 milions d'euros).

5.2. Sector secundari



El sector de **productes alimentaris i begudes concentra el 3,3 % de l'ocupació de les societats mercantils de la província de Barcelona.** El pes d'aquest sector és més important en termes de volum de negoci (5,9 % de la facturació total de la província) **que en presència empresarial** (1,3 % del total d'empreses de la província), fet que mostra un sector amb una dimensió empresarial notablement superior a la mitjana. **Les dades, si les comparem amb el 2014, són molt semblants.**



Les 1.207 societats del sector de la indústria del tèxtil, confecció, cuir i calçat generen una facturació de 3.935 milions d'euros, i ocupen 19.184 persones. Aquest sector és el que registra un major percentatge d'empreses ubicades a la província de Barcelona respecte al total d'empreses catalanes del sector, el 88,6 % de les societats del sector es troben a la província de Barcelona. Comparat amb el 2014, les dades són bastant semblants, ja que llavors el 87,4 % de les empreses catalanes d'aquest sector ja estaven a la província de Barcelona.



El sector de la fusta i el suro de la província de Barcelona inclou **372 societats mercantils que generen el 57,4 % del volum de negoci que el sector genera a Catalunya**, el tercer percentatge més baix d'entre totes les activitats. Es tracta d'un sector heterogeni que inclou empreses que fabriquen bobines de fusta, fabricants de sòcols, fabricants de palets, fabricants d'embalatges o d'estructures de fusta. El seu teixit empresarial està dominat per la petita empresa. Respecte al 2014, les societats d'aquest sector han baixat (-37) a la província de Barcelona.



Les 1.244 empreses del **sector del paper i arts gràfiques** de la província de Barcelona **han generat un volum de negoci de 5.116 milions d'euros**, 1.069 milions d'euros més que el 2014.



El sector de la **indústria química i farmacèutica**, format per 692 empreses, **és el segon sector amb una major facturació a la província** (26.454 milions d'euros) i es caracteritza per l'elevada presència d'empreses grans. **És el sector de la província amb el percentatge més gran de societats amb un volum de negoci superior tant a deu milions d'euros** (34,1 %), com a 5 milions d'euros (45,4 %). El 2014, aquest sector estava format per 23 empreses més (715), que facturaven 19.354 milions d'euros (7.100 milions d'euros menys que en l'actualitat).



Pel que fa a l'activitat de la **indústria del cautxú i plàstic**, les 648 empreses del sector de la província de Barcelona –el 87,1 % de les empreses del sector a Catalunya– **concentren el 83,3 % de l'ocupació i el 80,3 % del volum de negoci generat en el Principat**. Al 2014, les empreses de la província concentraven el 80,3 % de l'ocupació total a Catalunya d'aquest sector, mentre que representaven el 79,2 % del volum de negoci total.



La indústria de **productes minerals no metàl·lics** inclou activitats econòmiques diverses com són la fabricació de vidre, ciments, adhesius de ciment, ceràmiques, morters o algunes activitats de la indústria de la pedra. **El sector genera una xifra de negoci de 2.078 milions d'euros i ocupa a 7.382 persones**. El 2014 aquest sector a la província facturava 1.191 milions d'euros, 887 milions menys que ara.



La **metal·lúrgia** registra **increment de facturació** respecte a l'any 2021 **del 12,3 %**. Les dues primeres empreses del sector concentren el 59,0 % dels 5.044 milions d'euros de facturació generats per les 168 empreses del sector presents a la província de Barcelona. **El sector ha vist reduïdes les empreses a la província**, ja que el 2014 eren 233, 65 més que ara.



Les 2.463 societats mercantils de la indústria de **productes metàl·lics**, excepte maquinària, **generen un volum de negoci de 6.079 milions d'euros, ocupant 32.375 persones**. Aquest sector ha vist incrementat el nombre d'empreses des del 2014 (2.165, +298 empreses) i també el nombre de treballadors (26.521 el 2014, +5.854 persones ocupades).

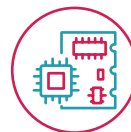

El 13,5 % de les 615 empreses de la **indústria dels equips elèctrics, productes informàtics i electrònics** de la província de Barcelona **genera un volum de negoci de més de 10 milions d'euros**. El 2014, el 16,8 % de les 677 empreses d'aquest sector de la província de Barcelona generaven més de 5 milions d'euros.

Les 1.000 empreses del sector de **maquinària i equips** generen una xifra de negoci de 4.567 milions d'euros i ocupen a 21.263



treballadors a la província de Barcelona. **El 16,4 % de les empreses del sector van ser fundades abans de l'any 1985.** Respecte al 2014, aquest sector manté el nombre d'empreses (1.007 el 2014) i incrementa la facturació (3.214 milions d'euros el 2014, +1.353 el 2022).



La **indústria de fabricació de vehicles de motor i altres materials de transport** a la província de Barcelona està caracteritzada per la gran empresa. En aquest sentit, **el 27,3 % de les empreses facturen més de 10 milions d'euros.** La presència de grans empreses també queda reflectida en l'alt percentatge de societats anònimes, que sumen el 27,7 % de les 249 empreses del sector. **El 2014, els percentatges eren molt similars: el 27,9 % de les empreses facturaven llavors ja més de 10 milions d'euros** i les societats anònimes representaven el 35,1 % de les 265 empreses del sector (-16 respecte al 2022). El 2014, Seat compartia protagonisme amb Nissan (Seat facturava 8.332 milions d'euros i Nissan, 2.573 milions), mentre que el 2022 Seat és l'empresa que destaca en aquest sector per volum d'activitat, amb 10.513 milions d'euros.



L'epígraf altres **indústries manufactureres** a la província de Barcelona **inclou empreses d'activitats diverses**, anant des de la fabricació de joies fins als esquís, passant per la reparació de iots o la fabricació de productes mèdics. **Hi ha 1.716 empreses que operen en el sector.** El 2014 hi havia 1.502 empreses, 214 menys que el 2022).



El sector de l'**energia, aigua, sanejament i gestió de residus** a la província de Barcelona **està format per 818 empreses distribuïdes** de la següent manera: 464 empreses del sector de l'energia elèctrica; 12 del sector de la producció i distribució de gas; 8 de subministrament de vapor i aire condicionat; 66 de captació, potabilització i distribució d'aigua; 32 de recollida i tractament d'aigua residual, i 236 de gestió de residus. Respecte al 2014, aquestes dades han disminuït, ja que llavors hi havia 866 empreses en total (575 empreses del sector de l'energia, 75 de l'aigua i 216 de sanejament i gestió de residus). Cal tenir en compte que tant Endesa com Naturgy (antic Gas Natural) van canviar la seu social el 2018, fet que pot haver provocat aquesta lleugera disminució.



Anàlisi dels sectors econòmics

Construcció



Sector caracteritzat per
petita empresa

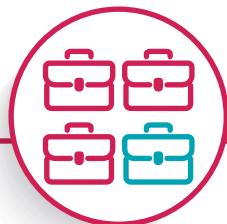

3 de cada 4 societats
tenen menys de 22 anys

Serveis



El comerç al detall concentra el 8,7 %
del volum de negocis
de la província

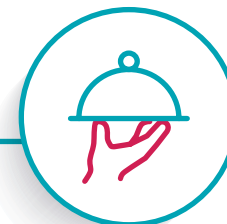

Recuperació post COVID de
la facturació de l'hostaleria,
que augmenta un 79,4 %
del 2021 al 2022



Recuperació post COVID del transport i
emmagatzem. *Vueling Airlines*
incrementa un 156 % la facturació del
2021 al 2022



Tres quartes parts
de la facturació en
informació i comunicació
a la província prové de
societats amb seu a
Barcelona



5.3. Construcció



El sector de la **construcció** de la província de Barcelona el conformen 5.586 empreses de construcció d'immobles i d'obres d'enginyeria civil i 5.952 empreses d'activitats especialitzades de la construcció (el 2014 eren 5.368 del primer tipus, 218 menys que el 2022, i 4.721, 1.231 menys que el 2022). Aquestes societats **registren un volum de negoci de 16.445 milions d'euros** (s'incrementa respecte al 2014, quan facturava 6.871 milions d'euros) i **ocupen 90.300 persones** (quan el 2014 ocupaven 32.602 persones). **En el sector hi ha un gran nombre d'empreses petites:** gairebé dues terceres parts de les 11.538 empreses del sector facturen menys de mig milió d'euros, i el 79,0 % facturen menys d'un milió d'euros. **La presència d'empreses històriques és testimonial.** Tan sols 59 empreses van ser fundades abans de 1970. El 74,4 % de les empreses del sector van ser fundades a partir de l'any 2000.

5.4. Serveis



La **venda i reparació de vehicles de motor** inclou dues activitats de negoci diferenciades. **Una primera activitat, caracteritzada per treballar amb uns volums de negoci elevats, però amb uns marges ajustats,** és la venda de vehicles que duen a terme els concessionaris. **La segona activitat, reparació de vehicles de motor, es caracteritza per reportar un alt valor afegit.** El sector té un major pes en termes econòmics que en termes d'ocupació: mentre que el sector genera 12.994 milions d'euros,

el 3,7 % de la facturació de la província, ocupa a 23.843 persones, l'1,7 % de l'ocupació de la província. Les dades no han variat gaire respecte al 2014, quan el sector generava el 3,2 % de la facturació total de la província i representava l'1,6 % de l'ocupació.



El **comerç a l'engròs i intermediaris del comerç** inclou línies de negoci ben disperses com poden ser el comerç d'alimentació i begudes, de productes d'ús domèstic o de TIC i maquinària. Les 12.593 empreses que operen en el sector **generen una facturació de 91.857 milions d'euros, i ocupen 165.221 treballadors. Les dades han millorat respecte al 2014,** quan aquest sector tenia 11.946 empreses (+647 el 2022) que generaven una facturació de 52.921 milions d'euros (+38.936 el 2022) i ocupaven 142.830 treballadors (+22.391 el 2022). El comerç a l'engròs i intermediaris del comerç concentra el 26,3 % (19,9 % el 2014) del volum de negoci que generen totes les empreses de la província de Barcelona, i ocupa l'11,7 % (11,8 % el 2014) dels 1,4 milions de treballadors de les 98.030 empreses de les comarques barcelonines.



Les 7.465 empreses del **comerç al detall concentren el 8,7 % de la xifra de negoci que generen les empreses de la província de Barcelona** (el 6,8 % el 2014). El marge brut [(Vendes menys Aprovisionaments) / Vendes] del comerç al detall varia segons el tipus de producte que es comercialitza.



El sector del **transport i emmagatzematge** inclou un ventall d'activitats empresarials ben heterogeni, que inclou companyies aèries, concessionàries d'autopistes, empreses marítimes, servei postal, transport ferroviari, transport per carretera o gestió



d'aparcaments. El sector ha facturat 17.485 milions d'euros a la província de Barcelona, una dada que any a any augmenta: dels 13.167 milions d'euros el 2014 es passa als 15.067 milions d'euros el 2019 i, tot i la caiguda del 2020 per la Covid-19 (12.227 milions d'euros), es recupera ja el 2021: 14.030 milions d'euros.

L'aeroport del Prat actua com a pol d'activitats d'empreses logístiques i de transport.



L'hostaleria es caracteritza per tenir una **major presència en termes d'ocupació que no pas en termes de volum de negoci**. Així doncs, mentre que les 6.435 empreses del sector generen el **2,5 % de la xifra de negoci** de les societats mercantils de la província de Barcelona, ocupen el **7,5 % dels llocs de treball**. El 2022, aquest sector és un dels que més **demonstra que ha superat la crisi derivada de la Covid-19**. Així, si el 2019 hi havia 6.323 empreses que facturaven 8.270 milions d'euros, el 2020 aquestes dades van caure fins als 3.871 milions d'euros (-4.399 milions d'euros) i tot i que el 2021 van remuntar tímidament (facturen 7.854 milions, +983 respecte al 2020), ha estat el 2022 l'any que han superat les xifres prèvies a la Covid-19: 6.435 empreses han facturat 8.709 milions d'euros, +3.855 milions d'euros respecte a l'any anterior (2.880 milions d'euros més que el 2014).



Les 4.461 empreses del sector de la **informació i comunicació** de la província de Barcelona generen **un volum de negoci d'11.531 milions d'euros i ocupen 84.514 treballadors**. El sector inclou empreses editorials, publicitàries, audiovisuals, entre d'altres. **El 95,5 % del volum de negoci que el sector genera a Catalunya es concentra a les comarques barcelonines**. Es tracta d'un sector que ha anat guanyant pes en els últims anys: si



bé el nombre d'empreses va arribar al màxim el 2020, amb 4.487 empreses, la facturació, malgrat que les empreses han baixat lleugerament (-26 el 2022 respecte al 2020), ha seguit augmentant: el 2014 la xifra arribava als 9.005 milions d'euros i el 2020, 9.733 milions d'euros (+1.798 milions d'euros el 2022).

Les 2.450 empreses dedicades a **activitats financeres i d'assegurances** de la província de Barcelona **generen un volum de negoci de 5.713 milions d'euros i ocupen 26.166 treballadors**. Si bé a la província hi ha el 79,2 % de les empreses catalanes del sector, en termes de facturació a la província es genera el 95,1 % de la xifra de negoci catalana. **És un sector que respecte al 2014, mostra un retrocés**, ja que tot i que hi ha més empreses en l'actualitat (el 2014 eren 1.770 empreses, 680 menys que el 2022), la facturació ha baixat respecte a aquell any (el 2014 facturaven 11.001 milions d'euros, +5.288 milions d'euros) i ocupaven 4.394 persones menys (21.772 treballadors/es el 2014). **Aquestes disminucions són degudes, en bona part, als canvis de la seu social de CaixaBank i de Banc Sabadell.**



Les societats mercantils dedicades a **activitats immobiliàries generen un volum de negoci de 6.050 milions d'euros** (incrementen en 637 milions d'euros respecte al 2014) i **ocupen a 39.654 treballadors** a la província de Barcelona. El sector està dominat per **empreses joves i de dimensió reduïda**, igual que els últims anys.



El sector d'**activitats professionals, científiques i tècniques** és el que **aplega un major nombre de societats, el 12,0 % de totes les empreses de la província**, que es troben



presentes en 223 municipis de la província de Barcelona (el 2014 representaven el 13 %). En el sector hi **dominen les empreses de poca dimensió econòmica i majoritàriament de nova creació**. Així, si el 2014 aquest sector comptava amb 11.289 empreses, el 2022 la xifra s'alça fins a les 11.723, de les quals més de tres quartes parts (el 76,8 %) es van crear a partir de l'any 2000.



El sector d'**activitats administratives i serveis auxiliars** inclou, entre d'altres, empreses de treball temporal. El conjunt del **sector, format per 4.320 empreses que generen una facturació de 9.771 milions d'euros i ocupa a 125.571 persones**, registra clarament un major pes en termes d'ocupació que en termes econòmics, com ja passava el 2014: llavors el sector estava format per 3.738 empreses, que generaven 7.934 milions d'euros i ocupava 123.204 persones.



El sector de l'**educació, sanitat i serveis socials** és heterogeni. L'educació inclou 1.514 empreses i ocupa 24.102 treballadors; la sanitat, 2.337 empreses i 35.518 treballadors; els serveis socials amb allotjament, 377 empreses i 17.581 treballadors; els serveis socials sense allotjament, 137 empreses i 12.542 treballadors, i l'administració pública, 14 empreses i 419 treballadors. **Aquest sector és intensiu en mà d'obra**, igual que ja ho era el 2014: mentre que el **sector genera l'1,8 % de la facturació total de la província de Barcelona** (deu anys enrere era l'1,6 %), la seva ocupació és del 6,4 % (el 2014 era del 10,1 %).



El sector **activitats artístiques, recreatives i altres serveis és molt heterogeni**. S'hi inclouen activitats com clubs de futbol, casinos, funeràries, gimnasos, companyies de teatre i cases d'apostes. **La facturació total del sector a la província de Barcelona és de 3.625 milions d'euros i ocupa a 31.968 treballadors**. El sector, respecte al 2014, es manté estable amb un lleuger augment: llavors facturava 3.171 milions d'euros i ocupava 32.866 persones.



Dades comarcals de l'Alt Penedès

És la comarca amb el percentatge més gran de societats grans: un 11,3 % són SA. A més, també és la comarca amb una major presència de societats històriques: el 7,8 % es van fundar abans de l'any 1985.

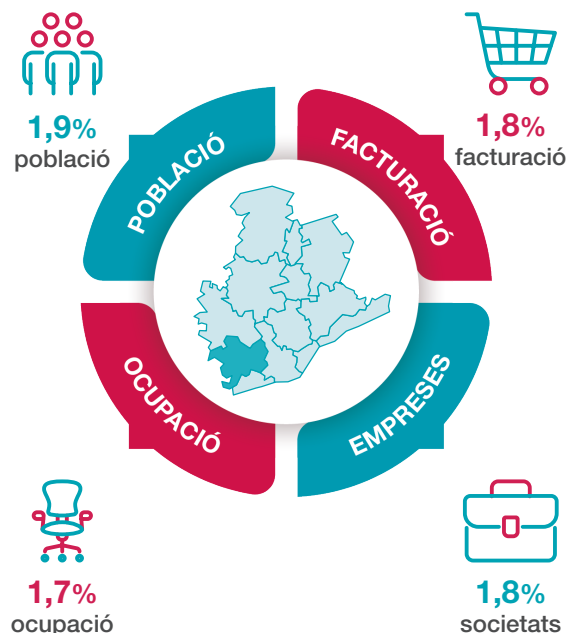

Evolució de la facturació 2014-2022 i estimació 2023:

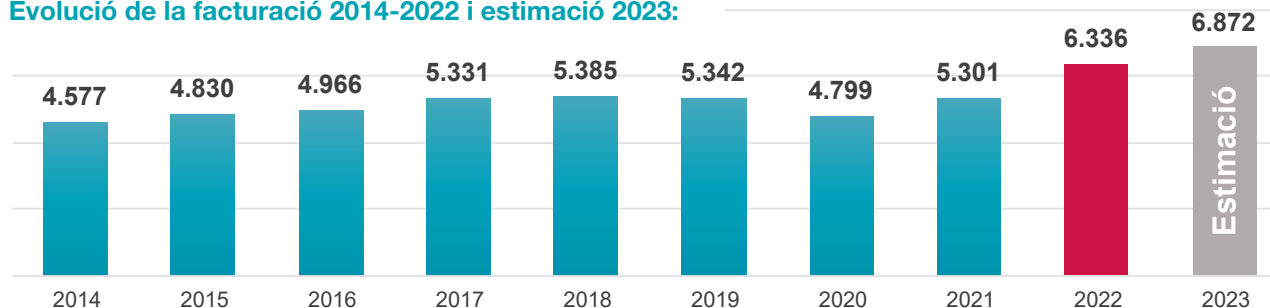

Pel que fa a l'evolució de la facturació des del 2021 al 2022, a l'Alt Penedès el 2022 es va incrementar un 19,5 %, passant de 5.301 a 6.336 milions d'euros. Per a l'exercici 2023 l'estimació feta superaria aquesta xifra amb un increment d'un 8,4 %.

Comarca amb el **major percentatge de societats grans: un 11,3 %** són SA

Comarca amb una **major presència de societats històriques: el 7,8 %** es van fundar abans de l'any 1985

Segona comarca amb un major volum de negoci per càpita en el **sector de la indústria de productes alimentaris i begudes**

- És la segona comarca de la província amb un major volum de negoci per càpita en el sector de la indústria de productes alimentaris i begudes.
- Primer sector per facturació: Productes alimentaris i de begudes (30,9 %).
- Primera empresa per facturació: Harinera Vilafranquina.

SECTORS per facturació:

1. Productes alimentaris i begudes (30,9 %)
2. Paper i arts gràfiques (7,2 %)
3. Comerç al detall en establiments no especialitzats (6,6 %)
4. Comerç a l'engròs d'alimentació i begudes (6,6 %)

EMPRESSES per facturació:

1. Harinera Vilafranquina
2. Casa Ametller
3. Freixenet
4. Silvalac
5. Miguel Torres
6. Codorniu



Dades comarcals de l'Anoia

És una comarca amb gran pes industrial: el 35,2 % de la facturació prové de societats industrials. Quatre dels trenta-tres municipis concentren el 70,7 % de la facturació comarcal: Igualada, Santa Maria de Miralles, La Pobla de Claramunt i Masquefa.

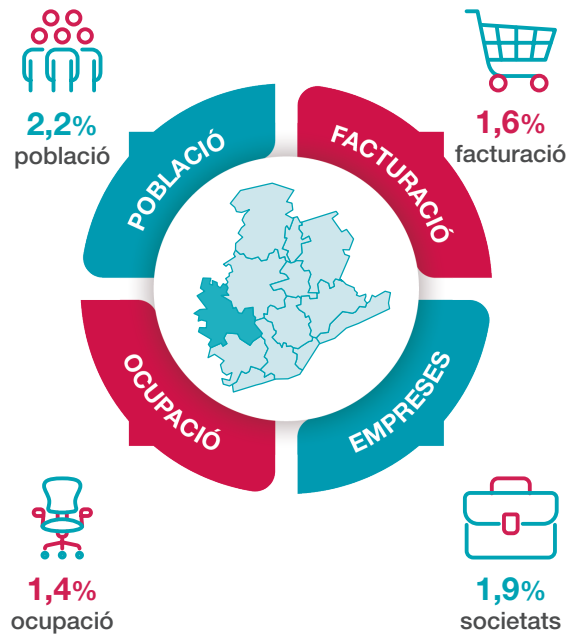

Evolució de la facturació 2014-2022 i estimació 2023:

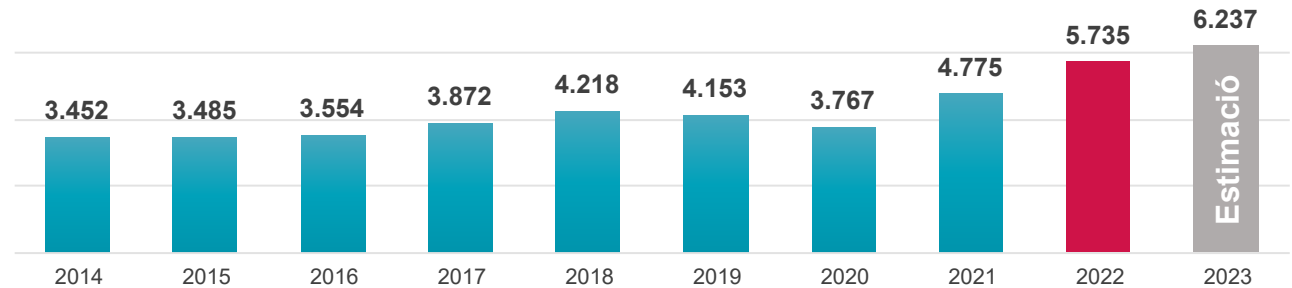

Pel que fa a l'evolució de la facturació des del 2021 al 2022, a l'Anoia el 2022 es va incrementar un 20,1 %, passant de 4.775 a 5.735 milions d'euros. Per a l'exercici 2023 l'estimació feta superaria aquesta xifra amb un increment d'un 8,7 %.

Comarca amb **gran pes industrial: el 35,2 %** de la facturació prové de societats industrials

4 dels 43 municipis concentren el 70,7 % de la facturació comarcal: Igualada, Sta. M. de Miralles, La Pobla de Claramunt i Masquefa

Només **una de les deu primeres societats amb major volum de facturació** té la seu a Igualada

- Només una de les deu primeres societats amb major volum de facturació té la seu a Igualada, la capital de la comarca.
- Primer sector per facturació: Altres tipus de comerç a l'engròs (18,1 %).
- Primera empresa per facturació: Petromiralles 3.

SECTORS per facturació:

1. Altres tipus de comerç a l'engròs (18,1 %)
2. Comerç al detall de combustibles per l'automoció (9,9 %)
3. Comerç al detall en establiments no especialitzats (9,8 %)
4. Paper i arts gràfiques (8,3 %)

EMPRESSES per facturació:

1. Petromiralles 3
2. Aldi Masquefa Supermercados
3. Petromiralles
4. Unión Industrial Papelera
5. Snop Estampación



Dades comarcals del Bages

El 77,8 % de la facturació provincial de la indústria extractiva es concentra al Bages. La indústria del metall, ubicada principalment a Santpedor i a Sant Fruitós de Bages, aporta el 20,6 % de la facturació comarcals.

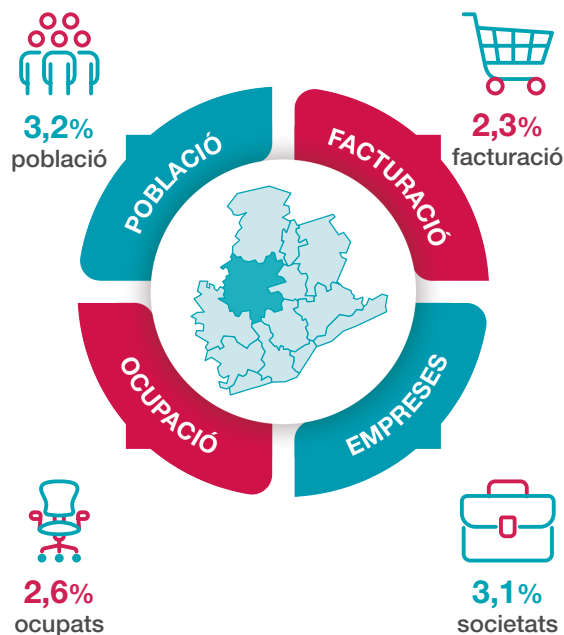

Evolució de la facturació 2014-2022 i estimació 2023:

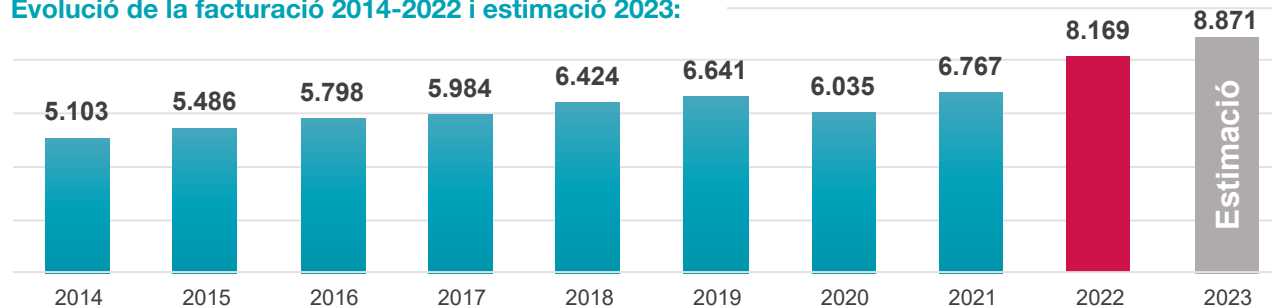

Pel que fa a l'evolució de la facturació des del 2021 al 2022, al Bages el 2022 es va incrementar un 20,7 %, passant de 6.767 a 8.169 milions d'euros. Per a l'exercici 2023 l'estimació feta superaria aquesta xifra amb un increment d'un 8,5 %.

El **77,8 %** de la **facturació** provincial de la **indústria extractiva** es concentra a la comarca

La **indústria del metall**, ubicada principalment a Santpedor i Sant Fruitós de Bages, **aporta el 20,6%** de la facturació comarcals

Manresa concentra el **44,5 % de les societats mercantils**, el 29,3% de la facturació i el 43,1% d'ocupació de la comarca

- Manresa concentra el 44,5 % de les societats mercantils, el 29,3 % de la facturació i el 43,1 % dels llocs de treball de la comarca.
- Primer sector per facturació: Productes alimentaris i de begudes (11,9 %).
- Primera empresa per facturació: Iberpotash.

SECTORS per facturació:

1. Productes alimentaris i de begudes (11,9 %)
2. Vehicles de motor i altres mat. de transport (10,8 %)
3. Indústries extractives (7,6 %)
4. Altres indústries manufactureres (6,3 %)

EMPRESSES per facturació:

1. Iberpotash
2. Joyeria Tous
3. Denso Barcelona
4. Agropecuaria Catalana
5. Matadero Frigorífico Avinyó
6. Deporvillage



Dades comarcals del Baix Llobregat

És la segona comarca amb més facturació, després del Barcelonès, i també és la segona comarca amb una major facturació en el sector industrial.

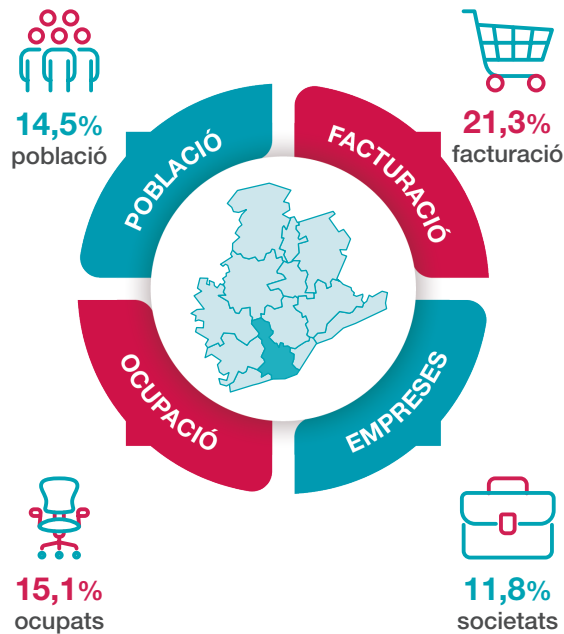

- Els municipis que concentren major volum de negocis són Martorell, el Prat de Llobregat i Esplugues de Llobregat.
- Primer sector per facturació: Vehicles de motor i altres materials de transport (15,1 %).
- Primera empresa per facturació: Seat.

Evolució de la facturació 2014-2022 i estimació 2023:

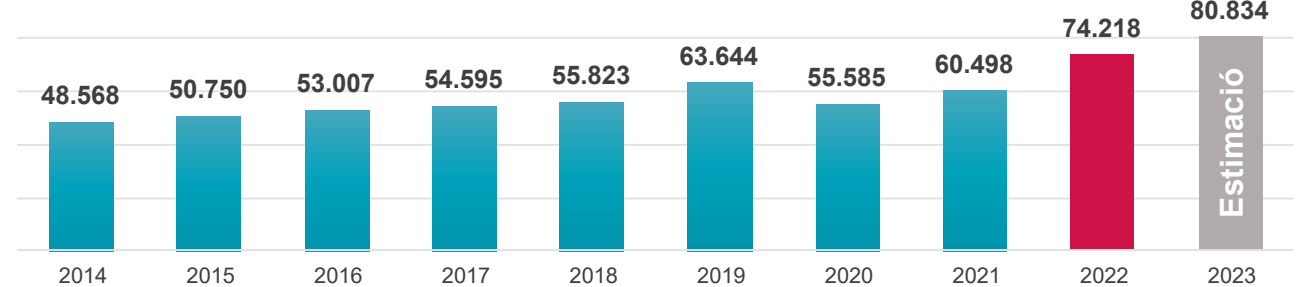

Pel que fa a l'evolució de la facturació des del 2021 al 2022, al Baix Llobregat el 2022 es va incrementar un 22,6 %, passant de 60.498 a 74.218 milions d'euros. Per a l'exercici 2023 l'estimació feta superaria aquesta xifra amb un increment d'un 8,9 %.

Segona comarca amb més facturació, després del Barcelonès

Segona comarca amb una major facturació en el sector industrial

Els municipis que concentren major volum de negocis són Martorell, el Prat de Llobregat i Esplugues de Llobregat

SECTORS per facturació:

1. Vehicles de motor i altres mat. transport (15,1 %)
2. Altres tipus de comerç a l'engròs (13,8 %)
3. Comerç engròs aliment. i begudes (8,9 %)
4. Transport i emmagatzematge (7,6 %)
5. Químiques i farmacèutiques (6,2 %)

EMPRESSES per facturació:

1. Seat
2. Carburants Axoil
3. Bunge Ibérica
4. Vueling Airlines
5. Nestle España
6. Bayer Hispania



Dades comarcals del Barcelonès

Cal tenir en compte que al Barcelonès hi ha ubicades les seus socials d'empreses, moltes d'elles multinacionals, que realitzen la producció en altres territoris. És la comarca amb major diversificació del teixit empresarial.

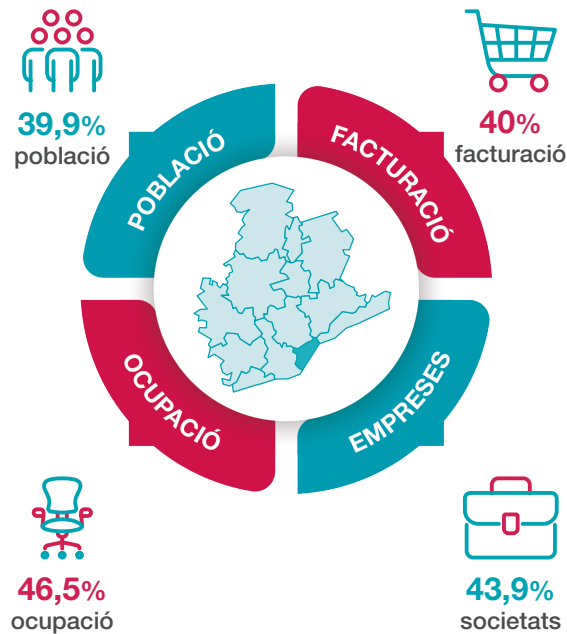

Evolució de la facturació 2014-2022 i estimació 2023:

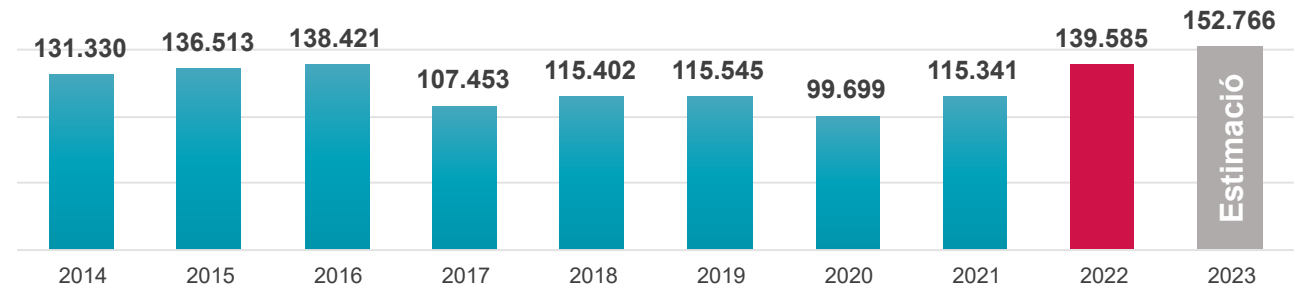

Pel que fa a l'evolució de la facturació des del 2021 al 2022, al Barcelonès el 2022 es va incrementar un 21 %, passant de 115.341 a 139.585 milions d'euros. Per a l'exercici 2023 l'estimació feta superaria aquesta xifra amb un increment d'un 9,4 %.

Concentració de seus socials de multinacionals amb producció fora de la comarca

Comarca amb una **major diversificació del teixit empresarial**

Les activitats de serveis concentren el **72,8 % de la facturació**

- Les activitats de serveis concentren el 72,8 % de la facturació.
- Primer sector per facturació: Químiques i farmacèutiques (8,3 %).
- Primera empresa per facturació: Volkswagen Group España Distribution.

SECTORS per facturació:

1. Químiques i farmacèutiques (8,3 %)
2. Altres tipus de comerç a l'engròs (7,8 %)
3. Activitats professionals, científiques i tècniques (7,2 %)
4. Informació i comunicacions (6,4 %)

EMPRESSES per facturació:

1. Volkswagen Group España Dstr.
2. BASF Española
3. TD Synnex Spain
4. FCC Construcción
5. Antonio Puig
6. GM Fuel Service



Dades comarcals del Berguedà

En aquesta comarca, el pes relatiu de la facturació del sector de la construcció és el segon més elevat de la província. A més, es tracta d'una comarca amb una dimensió reduïda del teixit empresarial: el 62,7 % facturen menys de mig milió d'euros.

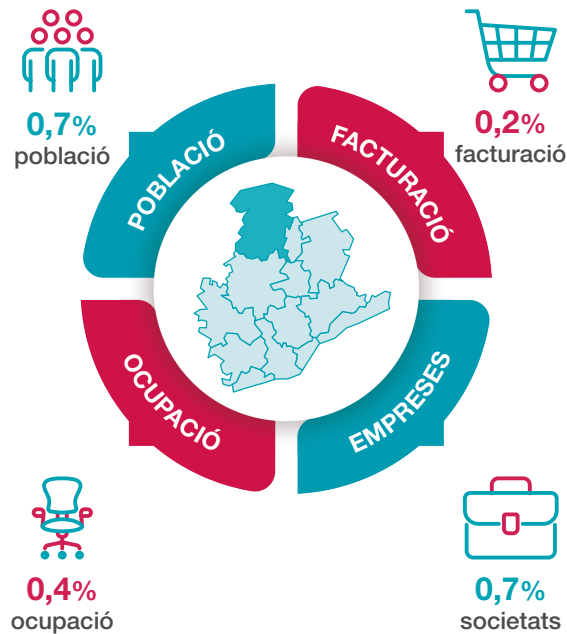

Evolució de la facturació 2014-2022 i estimació 2023:

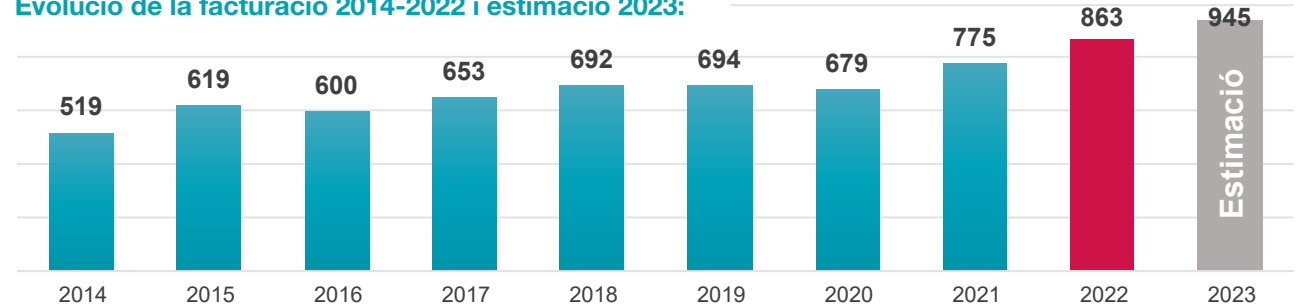

Pel que fa a l'evolució de la facturació des del 2021 al 2022, al Garraf el 2022 es va incrementar un 11,3 %, passant de 775 a 863 milions d'euros. Per a l'exercici 2023 l'estimació feta superaria aquesta xifra amb un increment d'un 9,5 %.

El pes relatiu de la facturació del **sector de la construcció** és el segon més elevat de la província

Dimensió reduïda del teixit empresarial: **el 62,7 % facturen menys de mig milió d'euros**

Dues tercers parts de la facturació a la comarca es genera a **Berga i Puig-Reig**

- Dues tercers parts de la facturació a la comarca es generen a Berga i Puig-reig.
- Primer sector per facturació: Productes alimentaris i begudes (18,2 %).
- Primera empresa per facturació: Liven.

SECTORS per facturació:

1. Productes alimentaris i begudes (18,2 %)
2. Altres tipus de comerç a l'engròs (9,7 %)
3. Fusta i suro (7,3 %)
4. Construcció d'immobles i obres d'enginyeria civil (6,9 %)
5. Agricultura, ramaderia, silv. i pesca (6,4 %)

EMPRESSES per facturació:

1. Liven
2. Catalana de Pinsos
3. Serradora Boix
4. Comercial Peralba
5. REMCOBCN



Dades comarcals del Garraf

Es tracta d'una comarca amb una dimensió reduïda del teixit empresarial: el 67,3 % facturen menys de mig milió d'euros, però també és una comarca amb un major percentatge de societats joves: el 32,4 % es van crear a partir de l'any 2015.

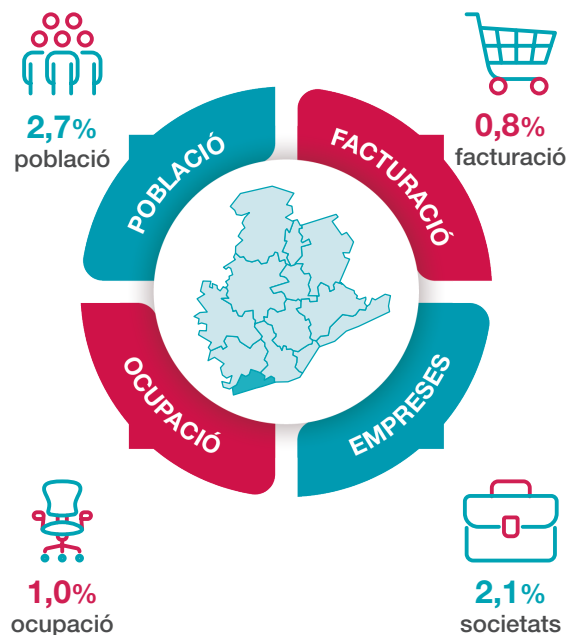

Evolució de la facturació 2014-2022 i estimació 2023:

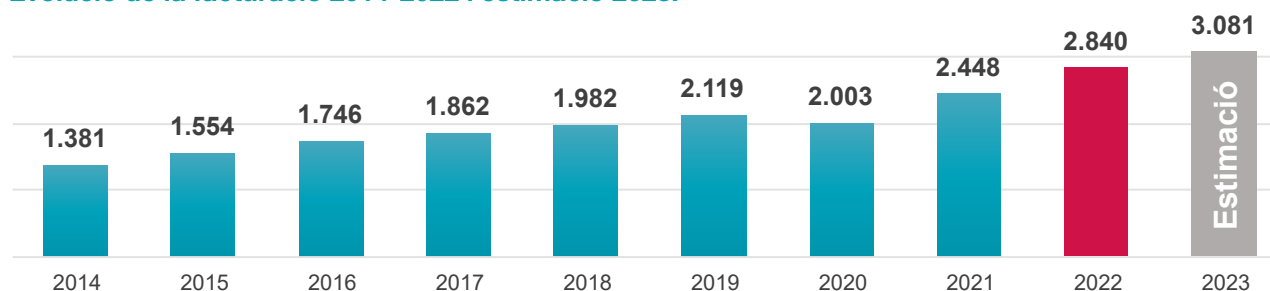

Pel que fa a l'evolució de la facturació des del 2021 al 2022, al Garraf el 2022 es va incrementar un 16 %, passant de 2.448 a 2.840 milions d'euros. Per a l'exercici 2023 l'estimació feta superaria aquesta xifra amb un increment d'un 8,5 %.

Dimensió reduïda del teixit empresarial: **el 67,3 % facturen menys de mig milió d'euros**

Comarca amb un **major percentatge de societats joves: el 32,4 %** es van crear a partir de l'any 2015

Vilanova i la Geltrú concentra el 43,3 % de les societats del Garraf, que facturen el 66,1% del total

- Vilanova i la Geltrú concentra el 43,3 % de les societats del Garraf, que facturen el 66,1 % del total.
- Primer sector per facturació: Equips elèctrics, productes informàtics i electrònics (23,8 %).
- Primera empresa per facturació: Prysmian Cables Spain.

SECTORS per facturació:

1. Equips elèctrics, prod. informàtics i electr. (23,8 %)
2. Hostaleria (6,2 %)
3. Comerç a l'engròs d'aliment i begudes (5,8 %)
4. Altres tipus de comerç a l'engròs (5,4 %)
5. Energia, aigua, sanejament i gestió de residus (5,1 %)

EMPRESSES per facturació:

1. Prysmian Cables Spain
2. Watium
3. Ammega Belting Spain
4. Biotrading Comercializadora
5. Biotrading 2007



Dades comarcals del Lluçanès

És el primer cop que la comarca del Lluçanès s'analitza en aquest informe. El seu teixit empresarial és el més reduït de la província, tant pel que fa a la facturació, com a l'ocupació com al nombre d'empreses. Cal constatar que té una elevada presència de societats històriques: el 3 % van ser fundades abans de l'any 1975.

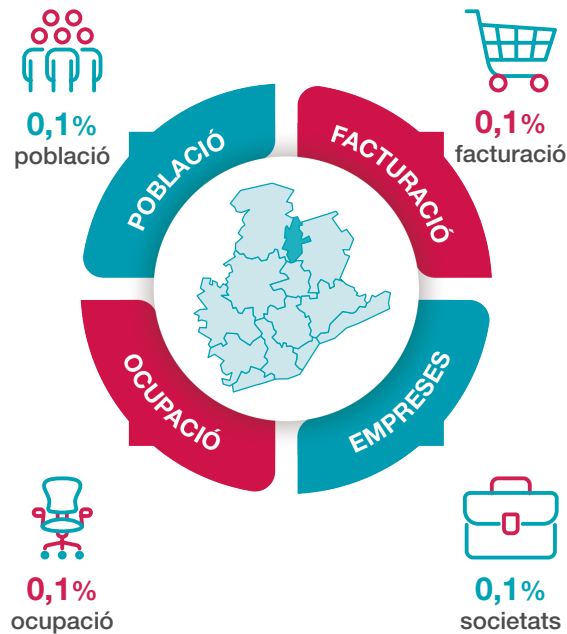

Facturació 2022 i estimació 2023

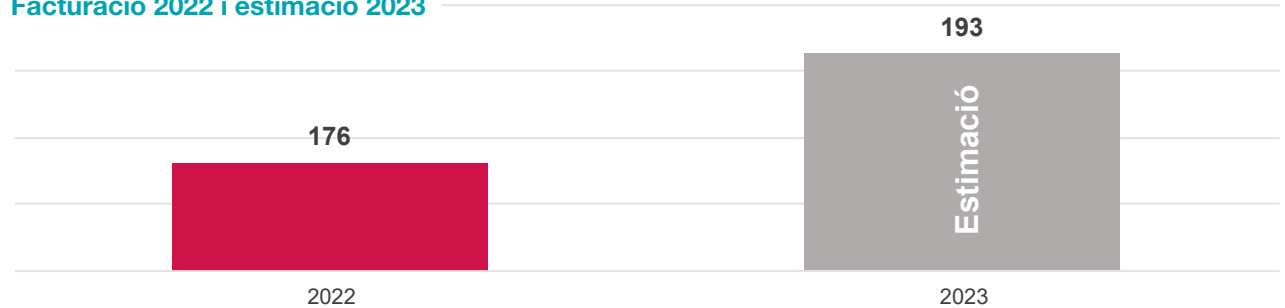

Pel que fa a l'evolució de la facturació, al Lluçanès el 2022 va tenir una facturació de 176 milions d'euros. Per a l'exercici 2023 l'estimació feta superaria aquesta xifra amb un increment d'un 9,4 %.

Teixit empresarial més reduït de la província tant en facturació, ocupació com en empreses

Elevada presència de societats històriques: el 3,0 % van ser fundades abans de l'any 1975

El 98,2 % de les societats són limitades, el percentatge més elevat de la província

- El 98,2 % de les societats són limitades, el percentatge més elevat de la província.
- Primer sector per facturació: Comerç a l'engròs d'alimentació i begudes (31,1 %).
- Primera empresa per facturació: Grans del Lluçanès.

SECTORS per facturació:

1. Comerç a l'engròs d'alimentació i begudes (31,1 %)
2. Paper i arts gràfiques (16,6 %)
3. Construcció d'immobles i d'obres d'enginyeria civil (10,2 %)
4. Productes alimentaris i begudes (6,4 %)

EMPRESSES per facturació:

1. Grans del Lluçanès
2. Rotor Print
3. Construccions R J Molas
4. Fustes Solà
5. Forn Franquesa



Dades comarcals del Maresme

El 21,6 de la facturació provincial del sector tèxtil, confecció, cuir i calçat es genera al Maresme. És la segona comarca amb major presència de societats joves: el 29,2 % van ser fundades després de l'any 2015.

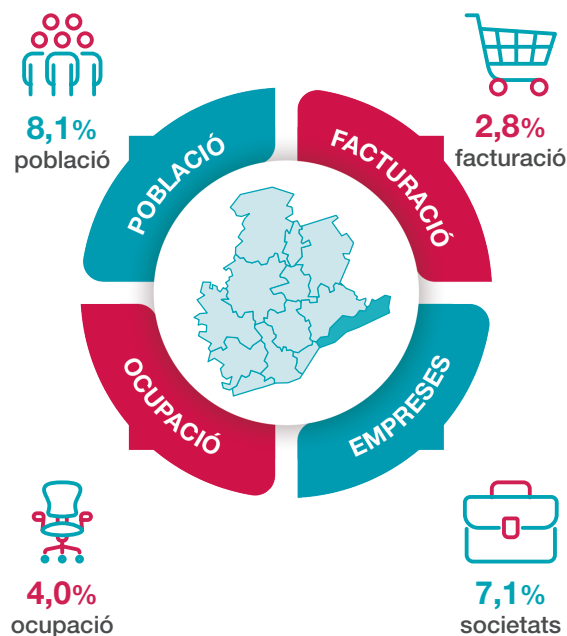

- Cal constatar que hi ha una elevada presència del sector serveis i, per contra, una presència reduïda del sector industrial.
- Primer sector per facturació: Químiques i farmacèutiques (14,4 %).
- Primera empresa per facturació: Bioibérica.

Evolució de la facturació 2014-2022 i estimació 2023:

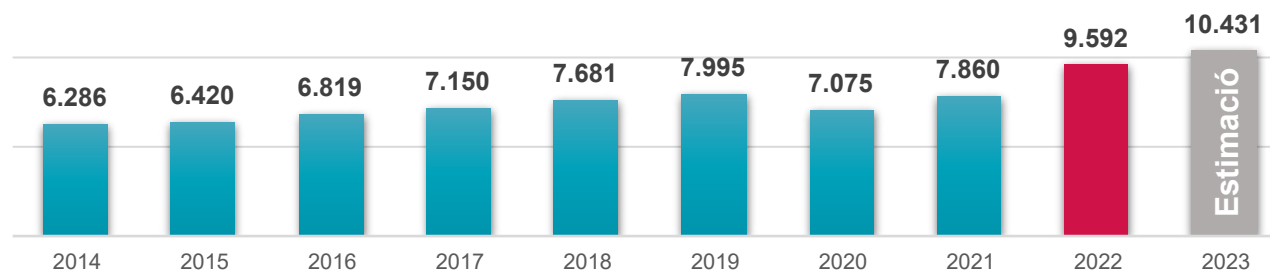

Pel que fa a l'evolució de la facturació des del 2021 al 2022, al Maresme el 2022 es va incrementar un 22 %, passant de 7.860 a 9.592 milions d'euros. Per a l'exercici 2023 l'estimació feta superaria aquesta xifra amb un increment d'un 8,7 %.

El 21,6 % de la facturació provincial del sector tèxtil, confecció, cuir i calçat es genera a la comarca

Segona comarca amb major presència de societats joves: el 29,2 % van ser fundades després de l'any 2015

Elevada presència del sector serveis i reduïda presència del sector industrial

SECTORS per facturació:

1. Químiques i farmacèutiques (14,4 %)
2. Tèxtil, confecció, cuir i calçat (8,9 %)
3. Comerç a l'engròs d'alimentació i begudes (8,2 %)
4. Hostaleria (6,7 %)
5. Comerç a l'engròs de prod. d'ús domèstic (6,6 %)

EMPRESSES per facturació:

1. Bioibérica
2. Sandoz Industrial Products
3. Laboratorios Hartmann
4. Bluesun Consumer Brands
5. Escorxador d'Aus Torrent i Fills



Dades comarcals del Moianès

La meitat de la facturació d'aquesta comarca prové de la indústria de productes alimentaris i begudes. També cal destacar que hi ha una elevada presència de societats històriques: el 2 % van ser fundades abans de l'any 1970.

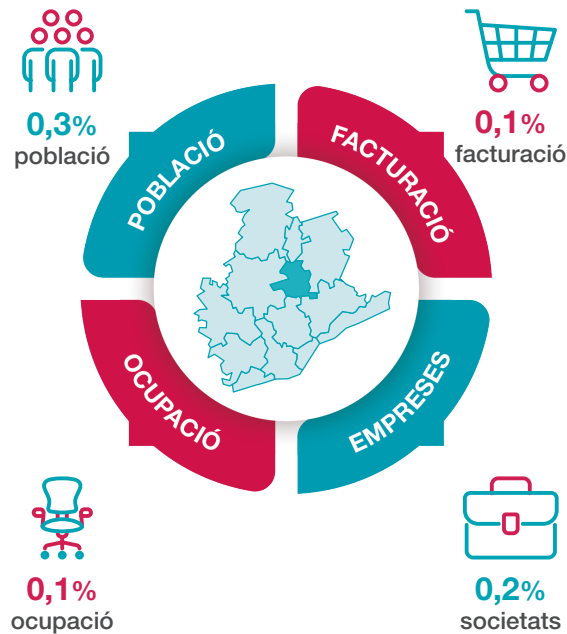

- El 94,6 % de les societats són limitades, el segon percentatge més alt de la província.
- Primer sector per facturació: Productes alimentaris i begudes (50,7 %).
- Primera empresa per facturació: Escorxador Comarcal del Moianès.

Evolució de la facturació 2014-2022 i estimació 2023:



Pel que fa a l'evolució de la facturació des del 2021 al 2022, al Maresme el 2022 es va incrementar un 4,3 %, passant de 315 a 328 milions d'euros. Per a l'exercici 2023 l'estimació feta superaria aquesta xifra amb un increment d'un 8,5 %.

La meitat de la facturació comarcal prové de la indústria de **productes alimentaris i begudes**

Elevada presència de societats històriques: el 2,0 % van ser fundades abans de l'any 1970

El **94,6 % de les societats són limitades**, el segon percentatge més alt de la província

SECTORS per facturació:

1. Productes alimentaris i begudes (50,7 %)
2. Comerç detall combustibles automoció (17,0 %)
3. Comerç a l'engròs d'alimentació i begudes (4,5 %)
4. Activitats especialitzades construcció (3,9 %)

EMPRESSES per facturació:

1. Escorxador Comarcal del Moianès
2. Gas-oils Rovira
3. Midsona Iberia
4. Formatgeries Montbrú
5. Panavi Ohayo



Dades comarcals d'Osona

La indústria alimentària concentra el 25,7 % de la facturació total de la comarca. Osona concentra el 40,1 % del sector agrícola i ramader de la província.

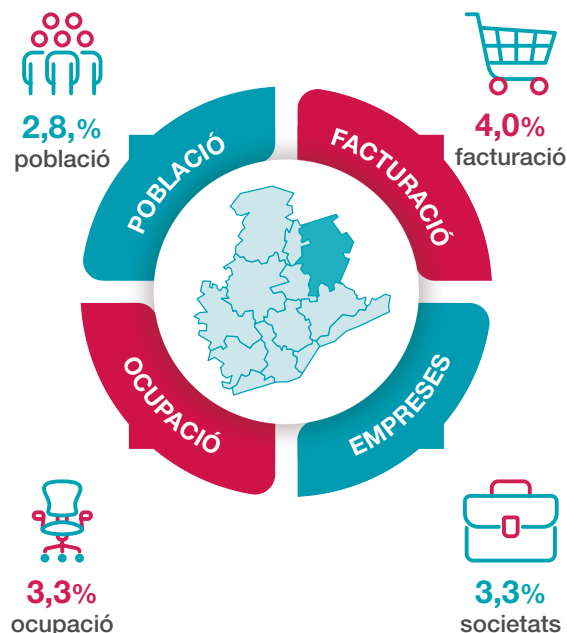

- Els municipis amb major facturació són les Masies de Voltregà, Vic i Gurb.
- Primer sector per facturació: Productes alimentaris i begudes (25,7 %).
- Primera empresa per facturació: Bon Preu.

Evolució de la facturació 2014-2022 i estimació 2023:

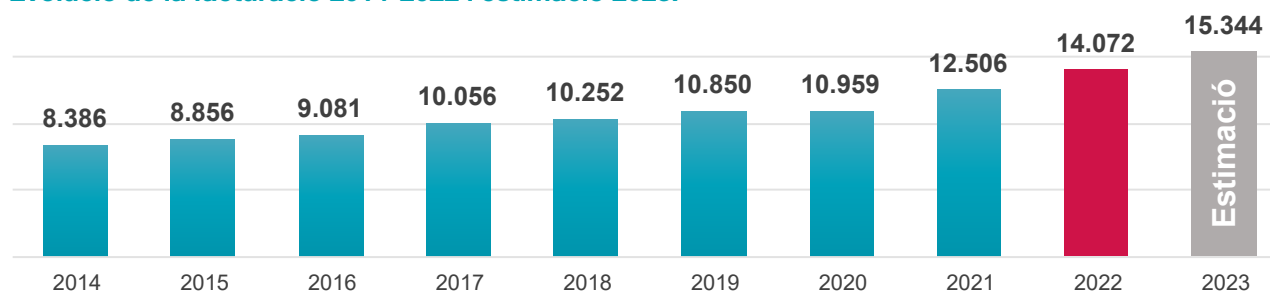

Pel que fa a l'evolució de la facturació des del 2021 al 2022, a Osona el 2022 es va incrementar un 12,5 %, passant de 12.506 a 14.072 milions d'euros. Per a l'exercici 2023 l'estimació feta superaria aquesta xifra amb un increment d'un 9 %.

La **indústria alimentària** concentra el **25,7 %** de la facturació total comarcal

Concentra el **40,1 %** de la facturació del sector agrícola i ramader de la província

Els **municipis amb major facturació** són Les Masies de Voltregà, Vic i Gurb

SECTORS per facturació:

1. Productes alimentaris i begudes (25,7 %)
2. Comerç al detall establiments no especialitzats (15,3 %)
3. Metal·lúrgia (11,3 %)
4. Comerç a l'engròs d'alimentació i begudes (5,4 %)

EMPRESSES per facturació:

1. Bon Preu
2. La Farga Your Copper Solutions
3. Casa Tarradellas
4. Costa Food Meat
5. Patel



Dades comarcals del Vallès Occidental

És una comarca amb molta diversificació del teixit empresarial. En tretze dels vint-i-tres municipis de la comarca es genera un volum de negoci superior als mil milions d'euros.

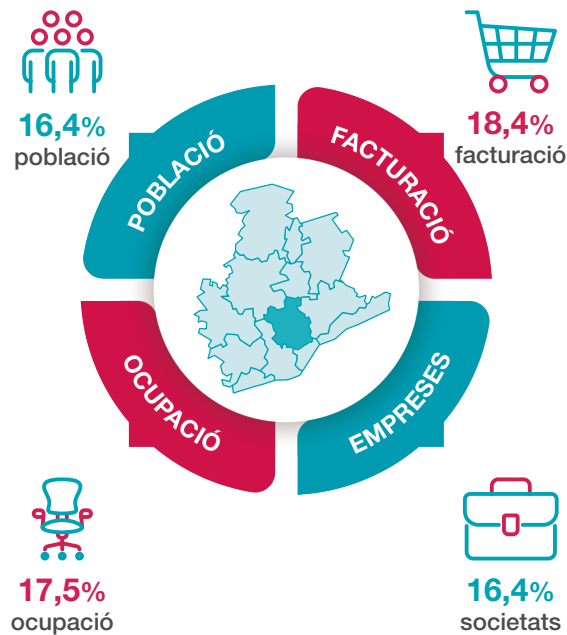

- Els municipis que concentren major volum de negocis són Sant Cugat del Vallès i Montcada i Reixac.
- Primer sector per facturació: Altres tipus de comerç a l'engròs (10,1 %).
- Primera empresa per facturació: LIDL Supermercados.

Evolució de la facturació 2014-2022 i estimació 2023:

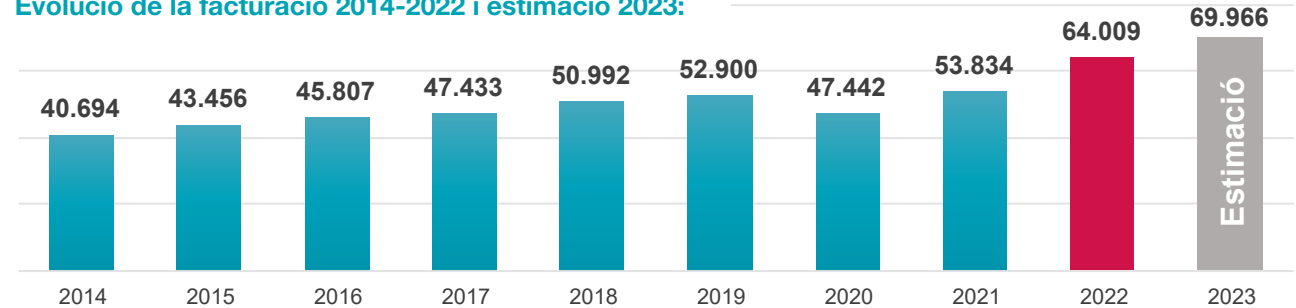

Pel que fa a l'evolució de la facturació des del 2021 al 2022, al Vallès Occidental el 2022 es va incrementar un 18,9 %, passant de 53.834 a 64.009 milions d'euros. Per a l'exercici 2023 l'estimació feta superaria aquesta xifra amb un increment d'un 9,3 %.

Comarca amb **diversificació del teixit empresarial**

En **13** dels 23 municipis de la comarca es **genera un volum de negoci superior als mil milions d'euros**

Els **municipis que concentren major volum de negocis** són Sant Cugat del Vallès i Montcada i Reixac

SECTORS per facturació:

1. Altres tipus de comerç a l'engròs (10,1 %)
2. Comerç al detall no especialitzat (10,0 %)
3. Químiques i farmacèutiques (7,4 %)
4. Comerç a l'engròs d'alimentació i begudes (6,4 %)

EMPRESSES per facturació:

1. LIDL Supermercados
2. Punto Fa (Mango)
3. Cargill
4. Compañía Española de Laminación
5. Lípidos Santiga
6. Condis Supermercats



Dades comarcals del Vallès Oriental

El 14,6 % de la facturació comarcals és generada pel sector químic-farmacèutic. És la segona comarca amb societats amb facturació de més de 10 milions d'euros.

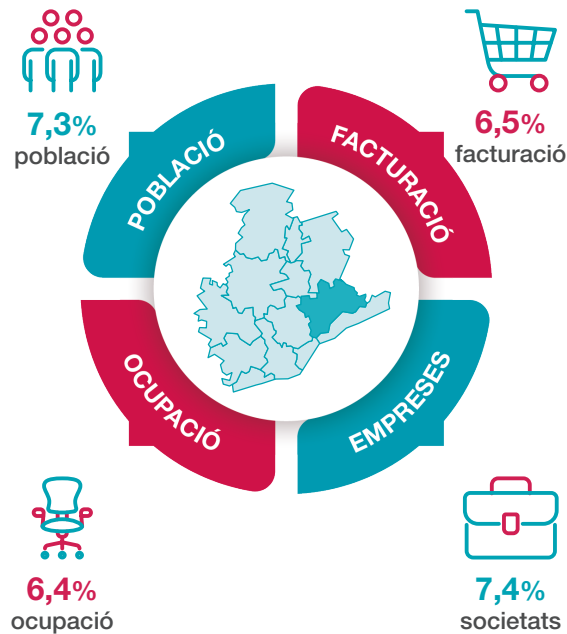

Evolució de la facturació 2014-2022 i estimació 2023:

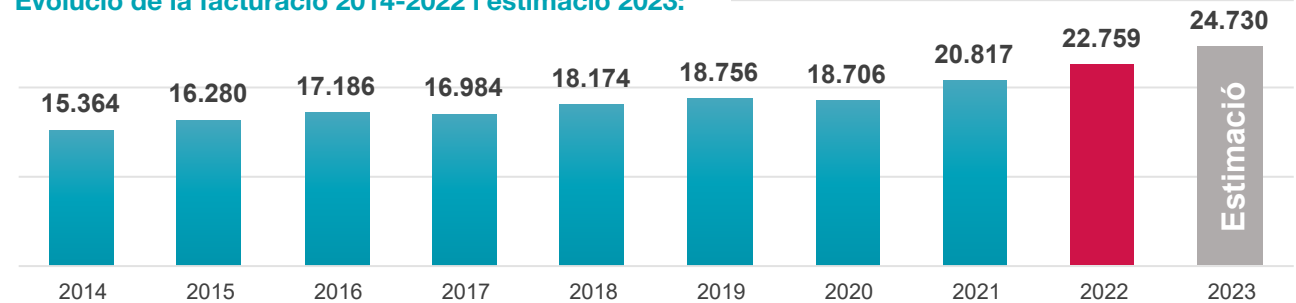

Pel que fa a l'evolució de la facturació des del 2021 al 2022, al Vallès Oriental el 2022 es va incrementar un 9,3 %, passant de 20.817 a 22.759 milions d'euros. Per a l'exercici 2023 l'estimació feta superaria aquesta xifra amb un increment d'un 8,6 %.

El **14,6 %** de la facturació comarcals és generada pel **sector químic-farmacèutic**

Segona comarca amb societats amb **facturació de més de 10 M€**

Tres municipis generen una facturació per càpita superior als **100.000 euros**: Lliçà de Vall, Paret del Vallès i Martorelles

- Tres municipis de la comarca generen una facturació per càpita superior als 100.000 euros: Lliçà de Vall, Paret del Vallès i Martorelles.
- Primer sector per facturació: Químiques i farmacèutiques (14,6 %).
- Primera empresa per facturació: Instituto Grifols.

SECTORS per facturació:

1. Químiques i farmacèutiques (14,6 %)
2. Altres tipus de comerç a l'engròs (8,3 %)
3. Comerç a l'engròs prod. ús domèstic (7,2 %)
4. Producte metàl·lics, exc. maquinària (6,7 %)
5. Cautxú i plàstic (6,5 %)

EMPRESSES per facturació:

1. Instituto Grifols
2. Jacobs Douwe Egberts
3. Marelli España
4. Biokit
5. S&P Sistemas de ventilación
6. Grifols Movaco



**Diputació
Barcelona**

Àrea de Desenvolupament
Econòmic i Turisme

**Oficina Tècnica d'Estratègies per al Desenvolupament Econòmic
Gerència de Serveis de Promoció Econòmica i Ocupació**

Recinte de la Maternitat, Pavelló Mestral
Travessera de les Corts 131-159 - 08028 Barcelona
Telèfon 934 049 171 | ot.estrategiesde@diba.cat